רמי יצהר מגיש:
הנחיה מקצועית מעולה,
מוסיקת רקע והרבה מעולה
לכל אירוע.
רדיו סיטי®
RADIO CITY®
דיזנגוף סנטר, תל-אביב. 03-201-102
לינטס

מעריב

היום: סיגנון

יום ד', 20.5.87 כ"א באייר תשמ"ז, גליון מס' 12030; שנה מ'; המחיר 45 אג' (כולל מע"מ), המחיר באילת 40 אג' (כולל מע"מ); 96 עמוד; כל הזכויות שמורות ל"מעריב" © MAARIV 1987 معاريف

הרב שך, פטרונה של ש"ס, נתן את אישורו וברכתו להסכם שבין הליכוד לש"ס

פרץ חוזר לממשלה שלא נפלה; 'גוברת החשדנות שבין העבודה לליכוד'

כל סיעות הקואליציה הצביעו אתמול בעד המשך קיום הממשלה; רק אחדים מחברי המערך נעדרו; נגד הצביעו: מפ"ם, רצ, חד"ש והמתקדמת כשאליהן מצטרף ח"כ דראושה מהמערך ≣ ההסכם עם ש"ס: הליכוד אחראי להשיג, תוך 60 יום, רוב לתיקון הפקודה להמרת דת ≣ שמיר מתייחס מעתה ליגאל הורביץ כחלק מגוש הליכוד

מאת מנחם רהט ויוסף צוריאל

בתום יום גדוש מתיחות שעבר אתמול על כל הסיעות בציפיה לראות אם תיפול הממשלה בהצבעות אי האמון בכנסת, סבורים בליכוד ובמערך שהחשדנות ההדדית שליוותה את היחסים ביניהם, תעמיק. הליכוד יחדל להאמין להבטחות המערך שאין פניו להפלת הממשלה, והמערך יחשוד בליכוד שבאמתחתו תוכניות מסעות מסוג קביעת שכר לימוד גבוה יותר לסטודנטים ערבים. בסופו של דבר הצביעו אתמול בעד המשך קיום הממשלה כל סיעות הקואליציה. נגדה הצביעו סיעות האופוזיציה מהשמאל: מפ"ם, רצ, הד"ש והמתקדמת. אליהם הצטרף ח"כ עבד אל-והאב דראושה מהמערך. אחדים מחברי המערך נעדרו מהאולם. (כתבות בעמוד 3).

המשך בעמוד 2 ◄

ההערכה: רוב השרים יתמכו בפרוייקט הלביא

מאת שרגא מקל ודן אריקן

הממשלה מתכנסת הבוקר לישיבה מיוחדת לדיון בגורל פרוייקט הלביא. נודע כי ראש הממשלה, יצחק שמיר, נוטה להמשיך בפרוייקט הלביא. לעומת זאת, שר האוצר, משה נסים, תומך בעמדת כלכלני משרדו הטוענים שיש להפסיק את הפרוייקט. (כתבה בעמ' 2).

ההערכה המקובלת על פקידים בירושלים היא, כי על רקע האפשרות להקדמת הבחירות, יתמכו רוב השרים בהמשך הפרויקט.

מקורות במשלחיים העריכו כי לא תתקבל היום החלטה והישיבה תוקדש לשמיעת סקירותיהם של שר הבטחון, יצחק רבין, וגורמים בכירים במערכת הבטחון. עד כה הביעו תמיכה בהמשך הפרוייקט השרים פרס, יעקבי, ארנס, שרון וקורפו.

צה"ל הודיע כי אינו זקוק ליותר מ־75־100 מטוסים, ואילו על פי ניתוח הכדאיות של התעשיה האווירית, ייצור של פחות מ־200 מטוסי לביא אינו כדאי ועדיף לרכוש אף־16.

הבעיה העיקרית של הלביא היא ש־4,500 עובדים מועסקים בתעשיה האווירית בפיתוחו – מלבד עובדים רבים נוספים במפעלים אחרים – עלולים להשאר הסרי תעסוקה אם יוחלט על הפסקת הפרוייקט.

כוכבים ופסים בחצי התורן

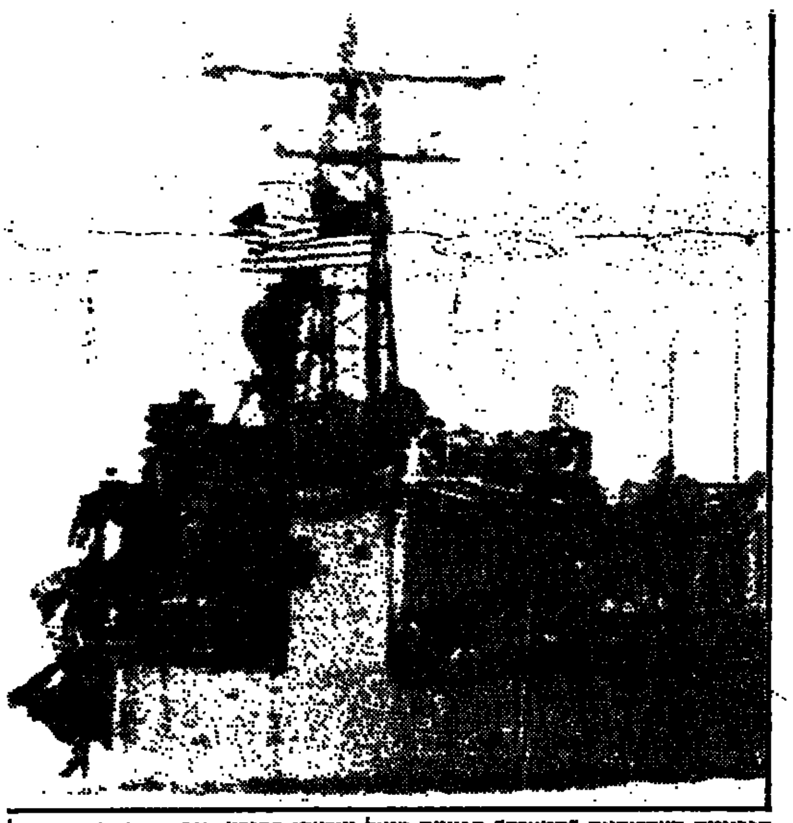

הפריגטה האמריקנית "סטארק" הפגועה מטיל עיראקי במפרץ הפרסי, הורידה את דגל הכוכבים והפסים לחצי התורן לזכרם של 37 אנשי הצוות שנהרגו או הנעדרים בהתקפה. משמאל: הריסוק בדופן השמאלית של הספינה. כתבה בעמוד 5. (צילום: אי.פי)

"גם סטודנטים, חיילים בקבע, ייצטרכו לשלם את שכר הלימוד הגבוה"

אומר פרופ' יעקב זיו, יו"ר ועדת התקצוב והתכנון, "זה פירושה של ההחלטה הנותנת הנחות רק לבוגרי צבא" ≣ התאחדות הסטודנטים עתרה לבג"ץ והשופט ברק העביר את הדיון בעתירה להרכב של שלושה שופטים

מאת שרה פרידמן, ברוך מאירי וראובן בן־צבי

במשכנות המחאות נגד החלטת הממשלה שסטודנטים שלא שירתו בצה"ל ישלמו שכר לימוד גבוה יותר. בקמפוסים עסקו אתמול הסטודנטים בהתחמת עצומות. הסטודנטים הערבים שבתו כליהודים ואליהם הצטרפו גם סטודנטים יהודים. תלמידי הסמינרים למורים השביתו את הלימודים לשעתיים וכינסו אסיפות הסברה.

בקמפוסים בחיפה נמשכה סערת הרוחות. הסטודנטים בסמינר אורנים סגרו אתמול בבוקר את המוסד ומנעו לפקקי תנועה בדרך לקרית טבעון. הסטודנטים מהטכניון ערכו הפגנה וצעדו להדר הכרמל, כשהם קוראים למען אחווה יהודית־ערבית.

כינוס חרום של ראשי האוניברסיטאות זומן להיום על ידי יו"ר ועדת התקצוב והתכנון, פרופ' יעקב זיו, לדיון בבשמעות ההלטת הממשלה על המוסדות להשכלה גבוהה.

נוסח החלטת הממשלה הגיע אתמול לוועדת התקצוב והתכנון, ומתברר, כי אין בו כלל התייחסות לסעיפי הסיוע שהיו נהוגים עד עתה – כגון לסטודנטים במשפחות ברו־

המשך בעמוד 2 ◄

650 אלף תלמידי חטיבות הביניים והתיכונים מושבתים היום מ־11 עד 1

לא תהייה פגיעה בבחינות הבגרות ≣ השבתת כיתות ג"ד' נדחתה למחר

מאת שרה פרידמן

במסגרת המאבק של ההורים נגד הקיצוצים במערכת החינוך משבתים היום כ־650 אלף תלמידי חטיבות הביניים והתיכוניים בין השעות 11 בבוקר לאחת בצהריים, בכל בתי הספר העל יסודיים בהם בלמדים בוגרי שני הארגונים – הסתדרות המורים וארגון המורים העל יסודיים.

הארגונים החליטו לא לפגוע בבחינות הבגרות המתקיימות היום והן יתקיימו כסדרן.

ההשבתה של כיתות ג'־ד' על ידי הסתדרות המורים שנועדה להבוקר, נדחתה למחר. 200 אלף תלמידים הלומדים בכיתות אלה יתחילו מחר את לימודיהם בשעה עשר בבוקר.

בשיחה שהתקיימה אתמול בין יו"ר ארגון המורים העל יסודיים, שוטנה באייר לשר החינוך והתרבות יצחק נבון, הוחלט על הקמת ועדה לבדיקה מחדש של הקיצוצים.

עיקר החדשות

מס הכנסה מקל על משכירי דירות

שכירים ונימלאים הנאלצים היום לדווח למס הכנסה על הכנסותיהם ולהיות בעלי תיק במס הכנסה, רק בעטיו של שכר הדירה שהם מקבלים, יוכלו לשלם את 10 האחוזים ולהיות פטורים מחובות אלה.

המדיניות הכלכלית מוליכה למשבר דוגמת זה שאירע בימי ארידור

ההזהירו אתמול פרופסור חיים בן שחר ופרופסורים לכלכלה בערב עיון באוניברסיטה בתל־אביב בו היה אמור להשתתף גם שר האוצר משה ניסים.

חיים בן־שחר

עמוד 1, חלק ב'

סוכני הדואר החליטו: ממחר – שביתה כללית

דורשים השוואת תנאים סוציאליים לעובדי סניפי הדואר של משרד התקשורת ופתיחת סוכנויות שנסגרו; קובלים על ניכוי מס בהקור שלא כדין

עמוד 4, חלק ב'

"ארצח את אשתי והילד ואתאבד"

"אם תתקרבו לבניין ארצח את אשתי והילד ואתאבד. נמאס לי מהחיים אין לי מה להפסיד", קרא באיוש עציר נמלט; סידני בוז'ו בן 30, לעבר השוטרים שכיתרו את ביתו בנתניה.

עמוד 12

הרב יוסף – לפני עיוור אל תיתן מכשול

היועץ המשפטי לממשלה אינו דורש להעמיד לדין את הרב עובדיה יוסף על עיסוקיו הפוליטיים בעת כהונתו כדיין, אולם הוא מציין שמקובל שבמקום שיש חילול השם אין חולקין כבוד לרב. שפרא: הפוליטיקאים שנפגשו עם הרב אשמים; הם עברו על "לפני עיוור לא תיתן מכשול".

עמוד 3

האולקוס כואב? כדאי לך להיות אשה

קופ"ח קיימה אתמול קו פתוח בנושא אולקוס; רצוי להיות רגוע ולהמנע מסיגריות, קפה ותה; 10% מהאוכלוסיה הבוגרת בעולם סובלת מאולקוס; כיבים נגרמים בגלל הפרשת יתר של חומצת קיבה.

עמוד 12

'דרדו מהגג' במזכירות גוש אמונים

בישיבת המזכירות המורחבת מנע הרב לוינגר החלטה על הפסקת מה שמכונה פעילות בטחונית. הוטחה ביקורת בדברים יואל בן־נון ומנחם פרומן שהגדיר עצמו כאיש שמאל והודיע: על גוש אמונים להתפזר.

עמוד 9

זכו בלוטו

בהגרלת הלוטו שנערכה אתמול עלו בגורל המספרים הבאים: 8, 18, 20, 23, 24, 33. המספר הנוסף: 11.

מזג האוויר

עדיין חם. מידות החום החזויות להיום: ירושלים 18–32 מעלות; תל־אביב 16–26; חיפה 14–26 אילת 25–39. הטמפרטורות בארץ ובעולם בעמוד 11, חלק ב'.

בחירות באלקנה

תוצאות הבחירה לממלא המקום המועצה מית אלקנה: לראשות המועצה באלקנה נבחר נ... סלוביניסקי ברוב של 80 אחוז ... המצביעים – 84 ... לראשות המועצה המועמד ... – שולי שושנים.

20058715

חשד: תת גונדר שלום רוזיליו קיבל שוחד מהקבלן שלום גביש

נצ"מ אי"ש־שלום מהיחידה לחקירת פשעים המורים ממליץ לנקוט צעדים משפטיים נגד 'מספר שניים' בשרות בתי הסוהר

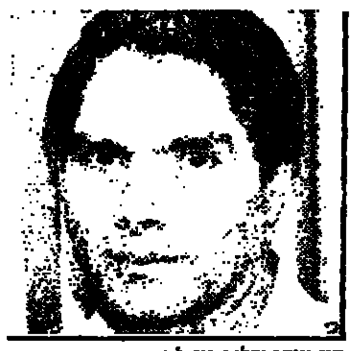

תת גונדר שלום רוזיליו

מאת אילן בכר

סגן ראש היחידה הארצית לחקירות פשעים המורים, ניצב משנה אלכס אי"ש־שלום קובע כי יש חשד שראש מטה שירות בתי הסוהר וממלא מקום הנציב, תת גונדר שלום רוזיליו, קיבל שוחד מקבלן הבנין שלום גביש שעה שגביש היה עציר בכלא איילון, וממליץ לנקוט נגד רוזיליו צעדים משפטיים.

המלצה זו של ניצב משנה איש שלום באה בתום חקירה ארוכה ומסועפת בענין השדות לבעשים פלילים שהועלו נגד האיש "מספר שניים" בשירות בתי הסוהר, תת גונדר שלום רוזיליו. כזכור, נחשפו השדות אלה לראשונה בתחקיר שערך "מעריב".

בעקבות מימצאי התחקיר הורה שר המשטרה חיים ברלב לעוזרו לעניינים מיוחדים, ניצב (גימלאי) בנימין גליעד לה

המשך בעמוד 2 ◄

ישראלים ואמריקנים קיימו תמרונים משותפים בלוחמה נגד צוללות

מאת עפרה ישועה־לית
סופרת "מעריב" בוושינגטון

"במסגרת הסכם שיתוף הפעולה האסטרטגי בין ישראל לארה"ב התקיימו תמרונים משותפים, שבהם התאמנו ישראלים ואמריקנים בלוחמה נגד צוללות", גילה אתמול סנאטור סאם נאן מג'ורג'יה, יו"ר ועדת השירותים המזויינים של הסנאט. נאן, זיהה התוכנים הנכללים בתב־

המשך בעמוד 2 ◄

ענן ערפל שרבץ על תחנת הכוח בחדרה גרם לקצר והפסקות חשמל בכל הארץ

מאת ראובן בן צבי

קצר אשר נגרם אמש קרוב לשעה 7 בבקרבות החיצוניות של תחנת הכוח "מאור דוד" בחדרה, גרם להפסקות השמל לסירוגין בכל חלקי הארץ, במשך כמה שעות. בשל הפסקות אלה, היו אזורים שלמים חשוכים לתקופות זמן שונות. בערבות הדבורים שותקו בבקיבות שונים והיו שיבושים שונים בכל הארץ.

המשך בעמוד 2 ◄

האוצר מופתע: שכר עובדי המדינה עלה ב־26% ב־8 חדשים

החשה: משרדי הממשלה הרגו מהסכם השכר הממשלתי על־ידי מתן תוספות חריגות בדרך של העלאות בדרגה

מאת שרגא מקל

משרד האוצר הופתע להיווכח כי השכר במשרדי הממשלה עלה מאז ספטמבר 1986 בלא פחות מ־26%, הוא הודיע כי במשרדי הממשלה הרגו מהסכם השכר שהממשלה עצבה התמה עם עובדי המדינה.

השכר הממוצע של עובדי המדינה היה בספטמבר 1968 1125 שקל בחודש וא־

המשך בעמוד 2 ◄

אלוף מרדכי: בריחת 6 המחבלים הורידה לטמיון עבודת מודיעין ממושכת

במשך המצוד, הוגברו החיפושים במחסומים ≣ עשרות פועלים ערבים מועסקים בתפקידים שונים בבניין בו מצוי הכלא

מאת עזרא ינוב

במשך המצוד אחר ששת המחבלים הנמלטים, אנשי ארגון הג'יהאד האיסלאמי, ביחידות המשטרה הוכרזה כוננות ובמחסומי הכניסה והיציאה ברצועת עזה הוגברו החיפושים.

בין השאלות המטרידות את חוקרי

המשך בעמוד 2 ◄

هكذا من الاصل

هكذا من الاصل

המשך מעמוד 1

פרץ חוזר לממשלה

ראש הממשלה יצחק שמיר יביא היום בפני מליאת הממשלה את הצעתו לצרף לממשלה את ח"כ יצחק פרץ לתפקיד שר בלי תיק. אם תסתיים ישיבת הממשלה עד לצהרי היום, עוד יספיק שמיר למהר לכנסת על מנת למסור על כך הודעה במליאה ולאפשר את השבעת הרב פרץ עוד היום. אם תתפזר הכנסת בטרם תסתיים ישיבת הממשלה, יוכל הרב פרץ להיחשב כחבר הממשלה רק מעת השבעתו ביום ב' הבא.

פטרונו של ש"ס, הרב אלעזר מנחם שך, נתן אתמול את ברכתו להסכם שבין הליכוד לש"ס. הרב יצחק פרץ נסע אתמול במיוחד לביתו של הרב בבני ברק והציג לעיניו את ההסכם – לפני שהובא לחתימתם הסופית של נציגי הליכוד וש"ס. הרב הישיש בירך על ההסכם והורה לפרץ לקבלו כמות שהוא.

שלשום הבטיח יו"ר סיעת המערך רפי אדרי לראשי הליכוד, כי המערך לא יצטרף להצבעות אי האמון שהגישו אתמול חמש סיעות. בליכוד קיבלו את הבטחות המערך בערבון מוגבל, ויחד עם התקווה כי המערך יעמוד בדיבורו הוחל בגיוס כללי של כל הח"כים לרבות אזעקת ח"כי הקואליציה מחו"ל. בליכוד למדו כי לא כולם הספיקו להגיע בהתראה כה קצרה, ולהבא יש לחשוב על אמצעים אחרים כדי להבטיח אי נפילת הממשלה.

לראשי הסיעה הובהר אתמול כי עשוי להיות רוב להפלת הממשלה אם העבודה תצטרף למצביעי אי האימון, ואם יגיעו 7 הח"כים תומכי הממשלה הנמצאים בחו"ל (דוד לוי, מאיר שיטרית, דוד דינה, זבולון המר, יוסף בורג, שמעון בר־שלמה ומאיר כהנא). לאחר שהובהר שעטשי יצביע בעד הממשלה, הובהר שמספר התומכים בממשלה ומספר מתנגדיה זהה. לפיכך הוחלט במפלגת העבודה לתמוך בממשלה.

נראה כי במערך חששו שהציבור לא יראה בעין יפה את התרגיל הפלת הממשלה ברגע האחרון, ויראה בכך את לאי אמינות של המפלגה. חשש אחר היה שמא יצליח יצחק שמיר להרכיב ממשלה צרה בראשותו, תוך השארת המערך באופוזיציה. לדברי מקורבי שמיר, ניתן היה להקים ממשלה שתזכה לתמיכת 62 ח"כים, כולל יגאל הורביץ, זיידאן עטשי ואהרון אבוחצירא.

בליכוד מתייחסים בעתה ליגאל הורביץ כחלק מגוש הליכוד. היום אמור שמיר לשתף אותו ואת יו"ר הנהלת תנועתו, זלמן שובל, בדיון מדיני בלשכתו בהשתתפות שרי הליכוד.

על אף שהמערך תמך בממשלה, המתיחות בינו לבין הליכוד לא רפתה. העובדה שראש הממשלה שימר להשיב למעלי הצעות אי האמון, את השרים חיים קורפו ומדעון פת, נועדה להראות למערך, כי שני הנושאים שהועלו לדיון, ושאיימו על שלמות הממשלה – ועידה בינלאומית ושכר לימוד במוסדות להשכלה גבוהה – אינם ראויים ליחס שבימים רגילים הם ראויים לו.

אתמול נמשכו הדיונים בין הליכוד לש"ס בעניין שובה לממשלה כמעט יום תמים. הרב פרץ נפגש בבוקר עם ראש הממשלה ותבע שהליכוד יתחייב להשיג רוב של 61 ח"כים לאישור תיקון בפקודת המרת הדת מ־1927, ולפיו כל רישום בישראל של המרת דת יהיה טעון אישור ראש העדה הדתית שאליה מסתפח האדם – ובמקרה זה הרבנות הראשית.

כמו כן נדונו תביעות נוספות של ש"ס כתנאי להצטרפותה לעמדת הליכוד נגד הקדמת הבחירות ונגד הוועידה הבינלאומית.

סוכם גם כי הליכוד יעשה כל מאמץ על מנת לאשר את התיקון בפקודת המרת הדת תוך 60 יום. הליכוד הציע שהרב פרץ יחזור מיד למשרד הפנים, אך הרב פרץ ביקש לאפשר לו לכהן עד לאישור התיקון, בתפקיד שר בלי תיק, ושרק לאחר שיושג התיקון ישוב למשרד הפנים. בהסכם צויין כי אם הליכוד לא ישיג רוב, תראה ש"ס עצמה משוחררת מכל התחייבויותיה כלפי הליכוד. כמו כן תבעו אישי ש"ס תמורה נוספת בתחומי המינויים הציבוריים.

בתמורה לכך התחייבה ש"ס להתנגד להקדמת הבחירות ולוועידה הבינלאומית בטווח כהונה הקיימת.

בצאתו מהדיון הביע הרב פרץ בטחונו כי הליכוד ישיג רוב לאישור התיקון שימנע רישום גויים כיהודים. לעומת זאת נשמעו בכנסת אתמול דעות אחרות – שהליכוד לא יוכל להשיג רוב כזה, ועל אף זאת התחייב להשיגו תוך 60 יום. בהנחה שעם תום 60 הימים הללו תצא הכנסת ממילא לפגרה עד לאחר החגים.

אנו הסובייטים חולמים שלישראל יהיו פנים משלה - ולא אמריקניות

אמרו בחיפה אנשי משלחת מברית המועצות שבאה לישראל להשתתף בארועים הנערכים במלאות 42 שנה לנצחון על הנאצים

מאת ראובן בן־צבי

"בעת עריכת הוועידה הבינלאומית, אפשר יהיה לדבר גם על חידוש היחסים בין ברית המועצות וישראל" אמר אתמול ולאדימיר קוצטקוב, נציג סוכנות הידיעות הסובייטית נובוסטי – הדובר עברית רהוטה.

קוצטקוב אמר את הדברים בתשובה על שאלות עתונאים בקבלת פנים שנערכה על ידי ראש עיריית חיפה למשלחת מברית המועצות שבאה לישראל במלאות 42 שנה לנצחון על הנאצים.

בתשובה על שאלה נוספת אמר קוצטקוב כי בהחלט רצוי לשתף את אש"ף בוועידה כזאת, ולא טוב להציג תנאים מוקדמים לעצם קיום הוועידה.

ראש עיריית חיפה, אריה גוראל, העלה לפני חברי המשלחת הצעה לכונן קשרים בין ערים בברית המועצות לערים בישראל, ולהתחיל בכך בשתי ערי נמל – חיפה ואודסה. הוא אמר כי כאשר יש קשיי הידברות בין ממשלות, יכולות ערים לתרום לשיפור היחסים.

ראש המשלחת הסובייטית, מזכיר אגודת הסופרים בברית המועצות סרגיי ברודזין, השיב כי הצעת חיפה טובה יותר מהצעת שמעון פרס, שהציע לחדש את היחסים הדיפלומטיים בין שתי המדינות לפני פתיחת הוועידה הבינלאומית. ברודזין הבטיח לאריה גוראל כי בשובו למוסקווה יעסוק את ההצעה להנהגת ברית חברות הידידות הסובייטית.

ברודזין סיפר כי בשנת 1948 הוזמן על ידי גולדה מאיר, אז שגרירות ישראל בברית המועצות, לשיחה בשגרירות, הוסיף: "נהניתי מאוד מאשה זו".

הוא סיפר: "קראתי את כל ספרי שלום עליכם, ושימשתי בעבר כיו"ר הוועד לציון 100 שנה להולדת הסופר. אז עוד היתה שגרירות ישראלית במוסקווה, אבל כששימשתי יו"ר הוועד לציון 125 שנה להולדת שלום עליכם כבר לא פעלה שגרירות ישראל. אני מקווה לשמש גם כיו"ר הוועד לציון 150 שנה להולדתו של שלום עליכם, כששוב תפעל שגרירות ישראל במוסקווה".

על מדיניותו החדשה של מיכאיל גורבאצ'ב אמר סרגיי ברודזין, כי מדיניות זו משפיעה על כל תחומי החיים בבריה"מ, כולל היחסים עם ישראל.

בפגישה עם אנשי החוג לשילוב במפלגת העבודה בחיפה אמרו חברי המשלחת הסובייטית כי הרשמים שקלטו מהחברה הישראלית הם של אנשים החושבים בשכל ובהגיון בריא. לדבריהם, מצבה של מדינת ישראל מסובך לסדי, והם מאמינים כי העם בישראל רוצה באמת ובתמים בפתרון המצב במזרח התיכון.

מזכיר אגודת הסופרים בבריה"מ אמר בפגישה: "אנו חולמים שלישראל יהיו פנים משלה ולא פנים אמריקניות, ואנו בבריה"מ רוצים לראות את פניה האמיתיות של ישראל".

יו"ר אגודת הסופרים בברית המועצות סרגיי ברודזין (מימין) בפגישתו אתמול עם ראש עיריית חיפה, אריה גוראל צילום: פול מלינג / ישראל סאן

הפסטיוואל נפתח בפקקי תנועה ובשלל אורות, דגלים וצבעים

מאת אילנה באום

נשיא פנמה אריק ארתור דל'וייה

חמישה מופעים שהתפרשו בירושלים השנה החדשה פתחו אמש את פסטיוואל ישראל־ירושלים 1987.

שני נשיאי מדינה יהודיים – הנשיא חיים הרצג ורעייתו אורה ונשיא פנמה אריק ארתור דל'וייה ואשתו מריאלה – כיבדו בנוכחותם את הצגת הבכורה של לה טראוויאטה מאת המלחין האיטלקי ג'וזפה ורדי בביצוע האופרה הישראלית החדשה.

הקהל שגדש את אולם שרובר קיבל את הזמרים במחיאות כפיים סוערות ובקריאות בראוו. בסיום, כעבור יותר משלוש שעות, סירב הקהל הנלהב לעזוב את האולם ויותר מעשר דקות מחא כפיים למבצעים.

באמפיתיאטרון הר־הצופים ביצעה קיי תאקי עם סדנת המחול הקיבוצית וקבוצת רות זיו־אייל את המחול עליה לרגל.

המחול, שהוחל באור דמדומים והסתיים בחשכה, ריגש מאוד את הצופים.

בכנסיית דורמיציון על הר־ציון ביצעה מקהלת פלסטרינה נירנברג את הרקוויאם של סאליירי ואת הרקוויאם מוצרט. בתום הקונצרט קיבל כל מבקר כוסית יין מהאב עמנואל ואנשי המנזר. הכרטיסים למופע זה אזלו כבר שלושה ימים לאחר פתיחת המכירה.

באולם קראון ביצעו 6 מקהלות ילדים 7 יצירות מקוריות של מלחינים יהודים שהוזמנו במיוחד לציון נשא ירושלים. שריף, קופיטמן, אבני, אבן־אור וטל חיברו יצירות לשש מקהלות. באולם רבקה קראון ביצעה קבוצת קאסה ספפל מצרפת מחזה מטורף ששמו באמבינו באמבינו.

כמעט כל האולמות היו מלאים (חוץ מהצגת באמבינו באמבינו).

אורות ודגלים צבעוניים, דוכני מכירה של מוצרי אמנות, פקקי תנועה אדירים באיזור קריית הפסטיוואל ומסיבת קוקטייל שבה השתתפו שני הנשיאים, שר החינוך והתרבות, והאמנים שכבר הגיעו לפסטיוואל – היו פתיחה יפה ומרגשת.

צה"ל מוכן להפלת הלביא - בבת עינה של התעשיה האווירית

מאת דן ארקין

משני צידי המיתרס של פרוייקט הלביא ניצבים צה"ל, המתנגד להמשך הפרוייקט, והתעשיה האווירית, השואפת להמשיך בפרוייקט ולהגיע במהירות לשלב הייצור.

אולם יש עמדות ביניים, כמו זו של מפקד חיל האוויר אלוף עמוס לפידות, התומך בלביא אבל סבור שהממשלה חייבת להכריע על הלביא כעל פרוייקט אשר מימונו לא יהיה מתקציב הבטחון. מנכ"ל משרד הבטחון, דוד עברי, שהיה מפקד חיל האוויר ויו"ר מועצת המנהלים של התעשיה האווירית, תומך בלביא.

■ עמדת צה"ל: לא ללביא

צמרת צה"ל מצדדת ברכישת מטוסי אפ־16 דגם C מארצות הברית, בנימוק שאין להקציב אפילו אגורה אחת ללביא מתקציב הבטחון.

בחיל האוויר מתנגדים רבים לטענת התעשיה האווירית בדבר פיטורי מהנדסים אם יופסק הפרוייקט. הם אומרים: בשלוש השנים שחלפו פוטרו מצה"ל 8,000 איש – ולא קמה צעקה. מומחי חיל האוויר מוכיחים כי תהיה תעסוקה לכל בתעשיה האווירית בפיתוח הפרוייקטים שצה"ל יגיש.

ואשר לצד המיבצעי, יש הטוענים בצה"ל ובחיל האוויר כי כאשר ייכנס הלביא לשירות מיבצעי, הוא עלול להיות מיושן.

■ עמדת התעשיה האווירית

הפסקת הפרוייקט פירושה תשלום מאות מיליוני דולרים פיצויים לעובדים ודמי ביטול חוזים שנחתמו עם ספקים בארץ ובחו"ל; פירושה חיסול מעמדה העולמי של התעשיה האווירית כיצרן מטוסים והשבתת תשתית שהוקמה במשך עשרות שנים.

ההערכה היא שהתעשיה האווירית תפסיד מייד חוזים בשווי 100 מיליון דולר, שכבר נחתמו עם לקוחות, להספקת מוצרים המבוססים על הידע שנרכש בפיתוח הלביא.

החלופות שצה"ל מדבר עליהן, מערכות נשק עתידיות, אינן מגובשות. מדובר ברעיונות בלבד, אין עדיין לחלופות אלה דרישות מיבצעיות ותורות לחימה, ואין תקציב לתחילת פיתוחן.

שר הבטחון מקצה לפרוייקט הלביא תקציב גג של 550 מיליון דולר לשנה, וההערכה היא שרק בעוד שנתיים שלוש יהיה צורך להוסיף 100 עד 150 מיליון דולר לשנה – ובגלל סכום כזה אין מפסיקים פרוייקט כה גדול.

אשר לצד המיבצעי: זוג מטוסי הלביא כבר ביצעו 40 טיסות ניסוי, ועד היום פחתו במידה ניכרת אי ודאויות של העבר, כיוון שמערכות המטוס מוכחות את עצמן במטוס שכבר קיים וטס.

התעשיה האווירית פירסמה אתמול סקר דעת קהל אשר ד"ר מינה צמח ערכה למכון המחקר של דחף בקרב 1,173 מרואיינים.

תוצאות הסקר: 80 אחוז מהנשאלים השיבו כי הם בעד המשך פיתוח הלביא, 15 אחוז הביעו התנגדות ו־5 אחוזים לא השיבו.

על השאלה: האם תשתתף במלווה מרצון נשא פרסים שייועד למימון פרוייקט הלביא? השיבו 67 אחוז בחיוב ו־29 אחוז בשלילה.

שר האוצר משה ניסים עומד לערוך מחר ביקור מקיף בתעשיה האווירית כדי לעמוד על מלוא הקפו של הפרוייקט.

המשך מעמוד 1

גם סטודנטים

בות ילדים. "לפי נוסח ההחלטה יוצא שגם עתודאים ואנשי צבא קבע יצטרכו לשלם את שכר הלימוד הגבוה, כי הם אינם בוגרי צבא", אומר פרופ' זיו. כן אין התייחסות בהחלטה לנכים או לאחרים שלא שירתו בצה"ל ואינם סרבני שרות.

ההחלטה מגדירה למעשה את שכר הלימוד לחלק מהסטודנטים. סטודנט מחו"ל שילם 1580 דולר ועתה ישלם רק 1550 דולר. אתמול נמסר כי לא יופקרו הבאים לסיוע והאוניברסיטות יקבעו בעצמן את נקודות הזיכוי.

ההחלטה אינה מציינת הפעם ששכר הלימוד מכסה את כל השרותים במוסדות להשכלה הגבוהה. לכן רשאיות האוניברסיטות לגבות סכומים נוספים. "אם ייעשה נסיון להעלות את האגרות לסטודנטים, נפנה את כל הזעם נגד המוסדות וזו אינה המטרה שלנו", אומר דוד ברמן, יו"ר ההתאחדות הארצית של הסטודנטים.

היום מתקיימות בחירות להתאחדות הסטודנטים בדובי הארץ וצפוי שהחלטת הממשלה תעמוד במרכז ההצבעה.

עתירה לבג"ץ נגד החלטת הממשלה הוגשה אתמול על ידי יו"ר ההתאחדות הסטודנטים הארצית, יו"ר האגודה בתל אביב, סטודנט ערבי וסטודנטית שלא שירתה בצה"ל בגלל נישואיה. "החלטת הממשלה היא החלטה מפלה, פסולה, ניתנה בחוסר סמכות ויוצרת שני סוגי אזרחים", טוענים מגישי העתירה. שופט בית המשפט העליון, פרופ' אהרון ברק, העביר את העתירה לדיון בפני הרכב של שלושה שופטים.

הסטודנטים הטעימו בעתירתם, כי החלטת הממשלה תפגע גם בבנים שאינם משרתים בצה"ל ובנשים שנישאו לפני גיוסן.

יו"ר הוועד הפועל של אוניברסיטת חיפה, דני רוזוליו, הביע אתמול תמיכה בהחלטת הנהלת האוניברסיטה לגבות שכר לימוד שווה מכל הסטודנטים. ד"ר יוסי שביט, מהחוג לסוציולוגיה באוניברסיטת חיפה, מסר אתמול כי 60 מרצים – יהודים וערבים – חתמו על גילוי דעת המגנה את החלטת הממשלה.

אריה בנדר מוסר:

האקדמיה לאמנות ולעיצוב בצלאל הצטרפה לאוניברסיטות שהחליטו להתעלם מהחלטת הממשלה ולגבות שכר לימוד אחיד. "תקנון האקדמיה קובע כי לא תהיה אפליה בין סטודנט לסטודנט. האקדמיה תהיה פתוחה לכל אדם בלי הבדל גזע, דת, לאום", נאמר בהודעת בצלאל.

המשך מעמוד 1

ענן ערפל שרבץ על

לקראת חצות תוקנה התקלה, והספקת החשמל חזרה לתיקנה.

הקצר בתחנת הכח נגרם מהלחות המרובה ששררה אתמול באיזור. כתוצאה מהקצר, נפסקה פעולתן של שלוש יחידות יצור, אשר סיפקו כאלף מגוואט חשמל, כ־40 אחוז מכלל הייצור הארצי אתמול.

בשל הצורך להמשיך בהספקת החשמל הם קצצה, הופעלו טורבינות גז בתחנת הכח בגבר אור דוד וחברת החשמל ביצעה הפסקות חשמל לסירוגין בדובי הארץ לזמנים קצובים.

קצין השמעות של חברת חשמל רפי ברסיראי אמר הלילה, כי מהנדסי החברה בטוח, כי בל ענן ערפל כבד ש"רבץ" ממש על התחנה באור דוד, גרם ללחות גבוהה, אשר יצרה את הקצר.

המשך מעמוד 1

ישראלים ואמריקנים

נית השיתוף האסטרטגי, גילה זאת בכינוס הדגיני של השדולה למען ישראל בוושינגטון (איפא"ק).

כאן נחשב למועמד בעל סיכויים טובים לקבלת מועמדות המפלגה הדמוקראטית לנשיאות ארה"ב, אף שטרם הכריז על כוונתו לרוץ למשרה הרמה. הוא הבהיר, כי לוחמה נגד צוללות היא אחד התחומים החשובים ביותר בשמירה על בטחונו של האגף המזרחי של הים התיכון.

תחום רב חשיבות אחר, שבו מצפה הסנאטור להרחבת שיתוף הפעולה הישראלי־אמריקני, הוא פיתוחם של טילים נגד טילים. "לישראל יש תמריץ מיוחד לפיתוח טילים אנטי־באליסטיים, בגלל קירבת הגבולות למרכז הארץ", אמר הסנאטור. הוא גילה, שישראל וארה"ב דנים כעת על האפשרות לשתף פעולה בתחום זה.

המשך מעמוד 1

אלוף מרדכי

הבריחה הנעוצה – מדוע רק 6 מבין 25 שהוחזקו בתא ברחו דרך החלון שסורגיו נוסרו. הבסוריות נתגלו אחר כך ליד אותו חלון, בחצר המימשל הצבאי הראשי של עזה. לפי מימצאי החקירה, קפצו הבורחים מחלון השירותים של תאם לחצר האחורית.

בית הכלא נמצא בבנין הטיגארט הגדול, במרכז עזה, שבאגפיו האחרים פועל המימשל האזרחי, וכן המימשל הצבאי, ומוסדות צהליים כמו סדנה, בית־דין, משטרה ומרפאה.

אלוף פיקוד הדרום, יצחק מרדכי, אמר כי עבודת מודיעין רבת שנים ירדה לטמיון עם בריחתם של הששה.

סגן גונדר שמעון מלכה, דובר שרות בתי הסוהר, אמר: כבר בראשית השבוע הבא יוגשו מימצאי החקירה. מפקד כלא עזה הוא סגן גונדר מרצ'ל לבל. הוא מונה לתפקידו לפני חצי שנה.

שר הבטחון, יצחק רבין, אמר אתמול בעזה: "זה חמור מאוד שמחבלים, ובהם אחד שנאשם ברצח ישראלים, הצליחו לברוח. זו חובת שרות בתי הסוהר למנוע בריחה כזו. אני מאמין שצה"ל וגורמי הבטחון ימנעו פיגועים בעקבות הבריחה.

המשך מעמוד 1

חשד: תת גונדר רוזיליו

קור את הפרשה. בתום החקירה המליץ ניצב גלעד להעביר את הנושא לחקירת המשטרה, שכן קיים חשד למעשים פליליים.

המדובר ברכישת דירה שביצע תת גונדר שלום רוזיליו ב־2 ביולי 1985 מקבלן הבנין שלום גניש, שעה שהאחרון היה עדיין אסיר לאחר שהורשע בעבירות מס ונכלא לששה חודשי מאסר.

חודש לפני ששוחרר ממעצרו קיבל גניש חופשה קצרה מבית הסוהר ובמהלכה מיהר להתקשר לתת גונדר רוזיליו וביקש ממנו להגיע אליו למשרד על מנת לחתום על חוזה לרכישת דירה. ואכן נחתם בין השניים חוזה לרכישת דירה בת ארבעה חדרים בהרצליה. בחוזה נקבע כי התשלום הראשון עבור הדירה ישולם רק כעבור שמונה חודשים.

בחקירת המשטרה התברר כי המחיר ששולם עבור הדירה היה אמנם מחיר רגיל, אולם תת ניצב רוזיליו זכה ל"בונוס": אפשרות לשלם תשלום ראשון רק שמונה חודשים לאחר חתימת החוזה.

כחודש לאחר חתימת החוזה נכנס הסכם הקפאת שער הדולר לתוקפו, עובדה שמנעה מתת ניצב רוזיליו רווחי עתק כתוצאה מהאינפלציה. אולם רוזיליו לא יכול היה לדעת ביום חתימת החוזה כי רווחים אלה יימנעו ממנו.

תת גונדר רוזיליו חשוד, כי עבר עבירה פלילית בכך שבניגוד לחוק ביצע עיסקה עם אסיר, עבירה שהעונש עליה הוא שנת מאסר וקנס כספי גבוה. כמו כן הוא חשוד כי הרכישה לא נעשתה בתום לב ויש בה משום קבלת שוחד.

מימצאי החקירה נגד תת גונדר רוזיליו הועברו אתמול לראש אגף החקירות במטה הארצי, ניצב יגאל מרקוס. הוא יעבור על תיק החקירה ולאחר שיחווה את דעתו, יועבר התיק לידי היועץ המשפטי לממשלה.

סגן גונדר שמעון מלכה, דובר שרות בתי הסוהר מסר אמש, כי שב"ס עדיין לא קיבל כל הודעה מן המשטרה בענין החקירה ולכן אינו יכול להגיב.

המשך מעמוד 1

האוצר מופתע

לו באפריל 1987 הגיע השכר הממוצע ל־1420 שקל.

באוצר מעריכים כי משרדי הממשלה העניקו לעובדים תוספת שכר חריגות בדרך של העלאה בדרגות. עליית שכר זו מבטאת תוספת שכר של 17% מעבר לתוספת היוקר ששולמה באותה תקופה.

בספטמבר אשתקד הוחלט כי כל עובד מדינה יועלה בדרגה אחת במשך השנה, ותוספת שכר זו הוערכה ב־8%־7%.

בדיקה של כלכלני האוצר העלתה כי מאז ספטמבר עלה השכר בממשלה בהתמדה ובכך הצטברה עליה של 26%, כלומר עליה ריאלית של 9% בין ספטמבר 1986 לאפריל 1987.

לנורמן עבדי
עובדת [illegible] בשדה התעופה בן־גוריון
כל הכבוד
על גילוי ערנות למופת ויושר אישי
יצחק רומנו
תל־אביב

אזהרה
הנני להודיע ברבים ששלושת הצ'קים ה... הפועלים סניף 663 בת־ים בסכומים הנקובים המשוכים על בנק

מס' הצ'ק	ז. פרעון	סכום
1167994	17.6.87	2,800
1167995	17.7.87	2,800
1167996	17.8.87	2,800

אבדו או נגנבו
הצ'קים הנ"ל בוטלו וכל המקבל אותם או [illegible] שם כספו על קרן הצבי.
קוזמין אהרון, ת.ז. ... הגליל 44 בת־ים

חשוב לחולי לב:
צפו הערב ב"תצפית"!
בתכנית "תצפית", שתוקרן הערב בטלויזיה בשעה 20:30, יוצג חידוש העשוי להציל את חייך.
אם הנושא מעניין אותך, תוכל/י להתקשר מיד לאחר השידור לטלפון:
03-332202/6, 333838

א'
בכנסת ציפור ק
אם הליכוד ר
"המשכנעים" עו
שעה נוספת ו
ולא תיצאות

בכנסת ציפו לדרמה אבל פרס קבע: אם הליכוד רוצה שילכו הם לנשיא

גם לאחר שסיעת המערך החליטה לא להצביע נגד הממשלה נכחו כמעט כל חברי הכנסת בבניין שעות ארוכות בציפיה דרוכה

מאת יוסף צוריאל

מזנון הכנסת לא ידע ערב גועש ורועש כמו אמש. בפעם הראשונה לאחר למעלה משנתיים וחצי, נכחו במשכן, למשך שעות ארוכות, כמעט כל חברי הכנסת, וכמו בימים של קואליציה צרה, היתה ציפיה להצבעה בעד ונגד הממשלה.

גם לאחר שסיעת המערך פרסמה החלטה כי לא תצביע נגד הממשלה, עדיין נשארו במשכן כל חברי הכנסת. היתה ציפיה כי בכל זאת משהו יקרה ובמליאה תתחולל דרמה, שכמותה לא היתה מאז כוננה ממשלת האחדות הלאומית.

בסיעת הליכוד היתה היערכות לכל הפתעה, בלא שיהיה צורך בהתייעצויות מיוחדות. לעומת זאת, בסיעת המערך היתה התרוצצות, שהתבטאה גם במה שנאמר בישיבה שנערכה במחצות מלא מקום ראש הממשלה שמעון פרס ושר הבטחון יצחק רבין.

בישיבה זו אמר פרס: "הנושא אינו רוב בכנסת בהצבעת אי־האמון, אלא יצירת סיכוי להוצאת ישראל ממצב המלחמה. אם חברי הליכוד חושבים שאי אפשר להמשיך כך, שילכו לנשיא ויבקשו להטיל על חבר אחר להרכיב ממשלה חדשה. לנו יש תמיכה של 58 ח"כים".

ח"כ חיים רמון התנגד: לי יש בעיה בעניין אי־האמון. אני לא יכול להצביע בעד, אבל גם לא נגד. זו עבודי פרשת דרכים".

ח"כ מיכה חריש: "אנחנו צריכים להוביל לבחירות, אבל עד אז צריך להצביע בעד הממשלה".

ח"כ עבד אל־והאב דראושה, לא השאיר ספק בקשר לעמדתו: "אני לא מבין איך אפשר לתמוך בממשלה הזו". הוא הודיע כי יצביע נגד הממשלה כמי שהוציא עצמו מן הקואליציה.

דברי הסיכום של יו"ר הנהלת סיעת המערך רפי אדרי, נועדו להנחות את כל חברי הסיעה ועיקרם: תהיה הצבעה בעד הממשלה. שרי המערך יתבעו דוויזיה בהחלטה הנוגעת לשכר הלימוד במוסדות להשכלה גבוהה.

בקבלת הסיכום היו צריכות להיעלם כל הספקות, לפחות בקרב חברי המערך. אבל כמו בסיעת הליכוד, המשיכו לרחוש שמועות, כי עד הערב ארוך, ועוד צפויות הפתעות. וכל תנועה של פרס וכל שיחה בשנים של אנשי הליכוד, עוררה גל של ניחושים.

ובינתיים המזנון שקק פעילות. אם היו לבעל המקום הרבה טענות על "ימים מתים", אתמול לא היו לו טענות. חוסלו כל הסלטים והאבטיחים ולא נמצאה בשטח אפילו בייגאל'ה אחת. ההתנפלות על מה שנשאר, היתה עבורו אטרקציה שלא תחזור.

לא חסרו גם רגעי הומור. השר וייצמן, שגזר על עצמו שתיקה "סתם ככה, לא תמיד צריך לפרשן את השתיקה שלי", הסתפק בסיפור הלצה מפלפלת, אנגלית מקורה, עם תרגום עברי מפי המספר.

ח"כ דב בן־מאיר היה קצת עצוב וקצת מבודח מהמצב שאליו נקלע. הוא הודיע לאשתו שתגיע בזמן לירושלים כדי שיחד יילכו לאופרה. והנה כבר השעה 9, ואין אופרה ואין בעיה. את אשתו החזיר לתל־אביב, והוא נשאר תקוע בכנסת. עד להצבעה.

עטשי: חובתי לדרוזים – להישאר בקואליציה

"הזכרתי לאדרי שרוב שרי המערך התנגדו ליוזמת השר ארנס לשיפור מעמד הכפרים הדרוזים ולא היה לו נעים לשמוע זאת"

זיידאן עטשי

ח"כ זיידאן עטשי משינוי חצה אתמול סופית את הקווים כאשר הודיע בצהרי היום כי לא יצטרף להצבעת אי האמון בממשלה. נציגי המערך ובראשם ח"כ רפי אדרי ובן אנשי שינוי, ניסו לדבר על לבו, אך הוא עמד על דעתו.

עטשי הסביר כי חשוב לו שהממשלה תתקיים משום שרק הממשלה הנוכחית תוכל לבצע את יוזמת השר ארנס להשוואת מעמדם של כפרי הדרוזים לישובים היהודיים. "באתי לכנסת בשם העדה הדרוזית ובקולותיה ואני חייב להם זאת", אמר.

היו לח"כ עטשי אתמול שתי "שיחות נפש". אחת עם השר אמנון רובינשטיין, וכצפוי דובר בה "על אחדות התנועה", כהגדרת עטשי. אחר כך היתה לו שיחה עם יו"ר סיעת המערך רפי אדרי. "הזכרתי לו כי רוב שרי המערך התנגדו לתוכנית שנועדה להטיב עם העדה הדרוזית. ואת זה לא היה נעים לו לשמוע".

היום מתכנסת מועצת שינוי כדי לדון בהצעתו של השר אמנון רובינשטיין לפרוש מהקואליציה. המועצה תחליט, קרוב לוודאי, לאמץ את הצעתו. אתמול נפוצו שמועות בכנסת כי הליכוד הבטיח לעטשי מקום בטוח בעשיריה השלישית ברשימת הליכוד בכנסת הבאה ותפקיד של סגן שר אם הליכוד ירכיב את הממשלה הבאה. ואולם, עטשי הכחיש זאת ואמר כי לא שוחח על כך עם נציגי הליכוד אלא רק על התחייבות השר ארנס להשוות את תנאי הישובים הדרוזים לישובים היהודיים. **מנחם רהט ויוסף צוריאל**

הח"כ עם הקול הבטוח שמעון בן־שלמה היה בחו"ל

מאת יוסף צוריאל

אם התפזון הוא מן השטן, הרי הלהיטות להביס את המערך בהצבעה במליאת הכנסת היא מאמו של השטן. החשש שהמערך מכין מלכודת לליכוד, הביא לעריכת רשימת של תומכים בממשלה הנוכחית, ואין כמו המצליף החדש, יהושע מצא, כדי להיות המופקד על הרשימה.

הח"כ מצא עשה עבודה יסודית. בדק, ווידא וטילפן, חזר ובדק, כדי שכל אנשי הליכוד, תומכיהם, ואוהדיהם, אלה שכל הזמן בישראל, ואלה המרבים להיות בתפוצות, יהיו בכנסת, בעת ההצבעה.

על אחד פסח. ראה בן אחד מאנשי הסיעה. אולי אפילו לא זכר את שמו. אבל היה בטוח שישנו. זה אחד בגיל חמישים לערך. שחרחר. עם זקן. מסיעת ש"ס. ובתנאי מצוקה קולו יכול להיות הקובע.

עד שהתברר בשעות אחר הצהריים, שהח"כ הנכבד, שקולו יכול להכריע בממשלה, הוא שמעון בן־שלמה. והוא לא בארץ. ואין מי שיודע מזה, רק בני ביתו.

פרס בשובו מארה"ב: אדוות לשמיר על ביקורי אם יהיה לו עניין בזה

פרס בשובו אתמול מארה"ב

שר החוץ שמעון פרס אמר אתמול בבוקר בשובו מארה"ב שביקורו עודד את האמריקנים וחיזק אותם להמשיך בתהליך שיביא למו"מ בין ישראל לבין משלחת ירדנית־פלשתינית. מ"מ ראש הממשלה אמר במסיבת עתונאים שנערכה בנמל בן גוריון עם שובו כי ידווח על מסעו לראש הממשלה יצחק שמיר "אם יהיה לו עניין בזה".

פרס התקבל ע"י משלחת גדולה של ראשי ערים, פעילי מפלגת העבודה וחברות נעמ"ת שהמתינו לו בהפגנת עידוד בשער הנמל ובי"ז נקודות על הכביש לירושלים. כמו כן זכה לעוגה גדולה בדמות יונת שלום צחורה שהכינו למענו חברי סניף חולון.

בתשובה לשאלות אמר פרס, שבפגישתו עם השגריר הסובייטי אמר לו שישראל מבקשת מבריה"מ להגדיל את מספר היהודים שיקבלו היתרי יציאה ולזרז את ההחלטה בדבר הטסתם בטיסות ישירות מבריה"מ לישראל. פרס הוסיף: "הבהרתי לו שישראל לעולם לא תסכים שמישהו, יהיה זה רוסי או אמריקני, יחליט במקומה".(ע)

השר יוסק'ה שפירא: פוליטיקאים מכשילים את הרב עובדיה יוסף

במכתבו לממלא מקום שר הדתות כתב היועץ המשפטי לממשלה יוסף חריש: מקובלנו שבמקום שיש חילול ה' אין חולקין כבוד לרב ■ שפירא: הפוליטיקאים עברו על "לפני עיוור לא תיתן מכשול"

מאת מנחם רהט
סופר מעריב לענייני מפלגות

הרב עובדיה יוסף, נשיא מועצת החכמים של ש"ס, אמר אתמול למ"מ שר הדתות יוסק'ה שפירא, כי כל שיחותיו עם ראשי המפלגות שביקרו אצלו באחרונה, עסקו בשאלה ההלכתית של מיהו יהודי ובעמדת ההלכה כלפי הפתרונות השונים שהוצעו בסוגיה זו.

אמש ביקר השר שפירא בבית הרב יוסף, והציג בפניו את מכתבו של היועץ המשפטי לממשלה יוסף חריש, התובע מן השר לנקוט בכל האמצעים שבידו על מנת שהרב יוסף יימנע מכאן ולהבא מלעסוק בעניינים מפלגתיים.

במכתבו של היועץ חריש נאמר: "שוב אנוס אני ברוב צערי להתריע בפניך על הליכותיו של דיין בישראל. למרבה העגמה מוסבת טרוניה זו על אחד מגדולי מורי ההלכה בישראל הלא הוא הרב עובדיה יוסף. מקובלנו שבמקום שיש חילול ה' אין חולקין כבוד לרב, וחוששני שהתעסקותו בענייני מו"מ פוליטי בין מפלגות, יש משום חילול מעמד הדיין בישראל".

היועץ חריש סוקר את הדיון בבג"ץ בעניין פעילותו של הרב יוסף בחיים הפוליטיים, ואת החלטת הבג"ץ שקבעה כי "דיין כשופט אינו רשאי לעסוק בפעילות פוליטית ואינו רשאי ליתן עצות בעלות אופי פוליטי, שכן התנהגות כזו פוגעת באימון הציבור ברשות השופטת ואינה תואמת מעמד דיין בישראל". לאחר ציטוט החלטת הבג"ץ מוסיף חריש כי בגוף ההחלטה יש גם אמירות נוקבות מאלה.

עוד אומר חריש במכתבו: "בית המשפט לא דימה בלבו כי לא ייצאו חודשים רבים ויובהר כי המציאות טופחת על פני הפסיקה ושוב רואים אנו את הרב בזירה הפוליטית כאילו אין עליו כל סייגים ומיגבלות המתחייבים מעצם מעמדו כדיין בישראל. משהושמעה החלטת הבג"ץ שוב אין כל טענת צידוק יכולה להישמע. כללו של דבר, ההתעסקות של דיין בעניינים פוליטיים יש עמה מעיקרא דדינא פגיעה בערכי יסוד של משטר תקין ולאחר איסור הבג"ץ גם הפרה בוטה של הלכה שיצאה מביהמ"ש. שומה עליך למצות כל סמכות להביא שמכאן ואילך יקפיד הרב עובדיה לקיים הלכה שהורה בית המשפט וינהג במתחייב מכהונתו כדיין".

בביקורו אתמול בבית הרב עובדיה יוסף הציג שפירא בפניו את המכתב. ואגב כך הקפיד שלא לעסוק עם מארחו בעניינים פוליטיים כלשהם. הרב עובדיה הביע דעתו כי עסק אך ורק בענייני הלכה עם אורחיו הפוליטיקאים, אך לא עלה על דעתו לחסום דלתות ביתו בפניהם. שפירא הבהיר לרב כי הוא מיצר על הפגיעה בכבודו.

אתמול אמר השר שפירא כי מנהיגי מפלגות בישראל מכשילים לעיתים במזיד ולעיתים בשוגג את הרב עובדיה יוסף. שפירא אמר כי הרב יוסף הינו ראש עדה חשובה בישראל וגדול בהלכה ודלת ביתו פתוחה לכל, אך אין לנצל זאת לרעה. שפירא הביע בטחונו שהרב יוסף דן עם אורחיו רק בענייני הלכה – ומי שהתכוון לעסוק עמו בפוליטיקה עבר לדעת שפירא על האיסור: "לפני עיוור לא תיתן מיכשול" – ואת התרעומת המשפטית יש להפנות כלפיהם.

מ"מ שר הדתות שוחח אתמול שוב עם הרבנים הראשיים אברהם שפירא ומרדכי אליהו בנושא זה, והביא לידיעתם את מכתבו של היועץ המשפטי.

מן המכתב עולה כי היועץ המשפטי לא הטיל על שר הדתות להקים בי"ד משמעתי לטיפול בפרשה זו – ולפיכך סבורים כי בהביאו את תוכן המכתב לידיעת הרב, ובהבהרות שמסר לו הרב, תמה הפרשה. בכל מקום, בלשכת השר שפירא ממתינים לשובו מחו"ל של שר הדתות זבולון המר בסוף השבוע על מנת שהוא יקח לידיו את הפרשה הלא נעימה.

"המשכנעים" עבדו שעות נוספות אך ללא תוצאות

מאת מנחם רהט ויוסף צוריאל

"צוות הפירוק" של מפלגת העבודה סיים אתמול את סבב השיחות עם המפלגות השונות במגמה לשכנען להצטרף ליוזמה להקדמת הבחירות – מבלי שעלה בידו לשנות עמדות מימין ומשמאל. למעשה, המצב עתה זהה לתחילת סבב השיחות.

מזכ"ל מפלגת העבודה ח"כ עוזי ברעם סיכם בצער כי כל התשובות שקיבלו מנציגי המפלגות – היו צפויות מראש.

אתמול נפגש הצוות שכלל את השר משה שחל, המזכ"ל עוזי ברעם וראש הסיעה בכנסת רפי אדרי עם נציגי סיעות מפ"ם, רק"ח, התחיה ותמ"י. ממלא מקום ראש הממשלה, שמעון פרס, נפגש עם אנשי אגודת ישראל.

משלחת מפ"ם (4 מנדטים), הח"כים אליעזר גרנות, חייקה גרוסמן ומוחמד וותד, הודיעו לנציגי העבודה כי הם מוכנים להקדמת הבחירות בתנאי שהיוזמה תהיה של החזית למען הקדמת הבחירות לא תהיה כרוכה בנסיגות נוספות בתחום החקיקה הדתית. מפ"ם שמעה בתגובה כי מפלגת העבודה לא תיכנע בנושאים דתיים.

נציגי רק"ח (4 מנדטים) הודיעו כי יתמכו בהקדמת הבחירות וציינו את עמדתם בעד מו"מ לשלום לרבות עם אש"ף, ושיתוף בריה"מ בתהליך השלום.

במגעים עם סיעת התחיה (5 מנדטים) ניסו נציגי העבודה נימוקים תועלתיים: "הסקרים מנבאים לכם עליה ניכרת. כדאי לכם להקדים את הבחירות". יו"ר התחיה יובל נאמן וח"כ גאולה כהן השיבו כי מעניינת אותם שלמות ארץ־ישראל. נציגי התחיה גם הזהירו המערך על שלפתע חדלה לעניין אותם המגמה להביא את המשק להבראה – דבר שאינו ניתן להיעשות בתקופת בחירות.

בשיחה עם ח"כ אברהצירא ניסה ח"כ אדרי מהעבודה, לבדוק אם ניתן עדיין להעביר אותו למצדדים בהקדמת הבחירות, אך השניים נפרדו בתחושה שאין על מה לדבר. ח"כ אברהצירא נמנע מלהתייחס לשמועה שרווחה אתמול בכנסת כי הובטח לו להיכלל בשביעיה הראשונה ברשימת הליכוד בבחירות הבאות.

רק אתמול מונה ח"כ יהושע מצא למצליף סיעת הליכוד, וכבר היה עמוק בפעולות. ואם בבוקר עדיין היו הרבה שאלות, אחר הצהריים דיבר על "תמונה פחות יותר ברורה", פרש שמות של אנשים ושל סיעות וסיכם: "עובדים עכשיו על עטשי, כי לנו יש 58, למערך 58 והוא עשוי להיות הקול המכריע".

ח"כ חיים קופמן מרוצה מהמצב: "המערך לא ייצא בכבוד מהעניין הזה". אבל בסיעות אחרות יש מי שמניד ראש על המצב שנוצר, שממשלה עלולה ליפול או לקום, על חודו של קול אחד, קולו של זיידאן עטשי.

ח"כ יוסי שריד: "צריך שתהיה ביצה מאד עמוקה, ומאד מטופשת, כדי שאהרן אברהצירא, או זידאן עטשי ייהפכו למלך הביצה הזו".

ח"כ יאיר צבן: "כדי להיות לשון מאזניים, צריך לדעת ללקק".

כן או לא לשון מאזנים, לא היה ח"כ שאין לו דעה. וגם אם אכל, או שתה, או סתם עמד, הלך או רץ, מצא זמן לבקר את מה שקורה בכנסת. שעות ספורות לפני הדיון במליאה, בהצעת אי־האמון.

ח"כ אברהם ורדיגר, לא התרגש: "הכל שטויות. המערך לא יצביע בעד הפלת הממשלה. הוא לא השתגע. הכל על הטורים הזה".

ח"כ אהרן נחמיאס שמע קטע מהשיחה והוסיף משלו: "להצביע בעד הפלת הממשלה? לא ייתכן. לא עושים מהלך כזה בצ'יק צ'ק. ח"כ קופמן שאל אותי אתמול: יש אמבוש? אמרתי לו: אין אמבוש. הלך. בערב הוא פוגש אותי שוב במלון. שוב שואל: אז מה, יהיה אמבוש? אמרתי לו: כבר עניתי לך. אמר קופמן: לך תבדוק. לא מספרים לך את האמת".

שיחה דומה היתה לח"כ מצא עם ח"כ אהרן הראל. כמצליף הליכוד, שאל את איש המערך: "אז אני מבין שאתם נערכים להצבעה?" ענה לו הראל בשאלה: "איזה היערכות?". צחק ח"כ מצא ואמר: "אהרל'ה, אתה מנסה לסבן אותי".

מתכנן לנסוע לחו"ל?

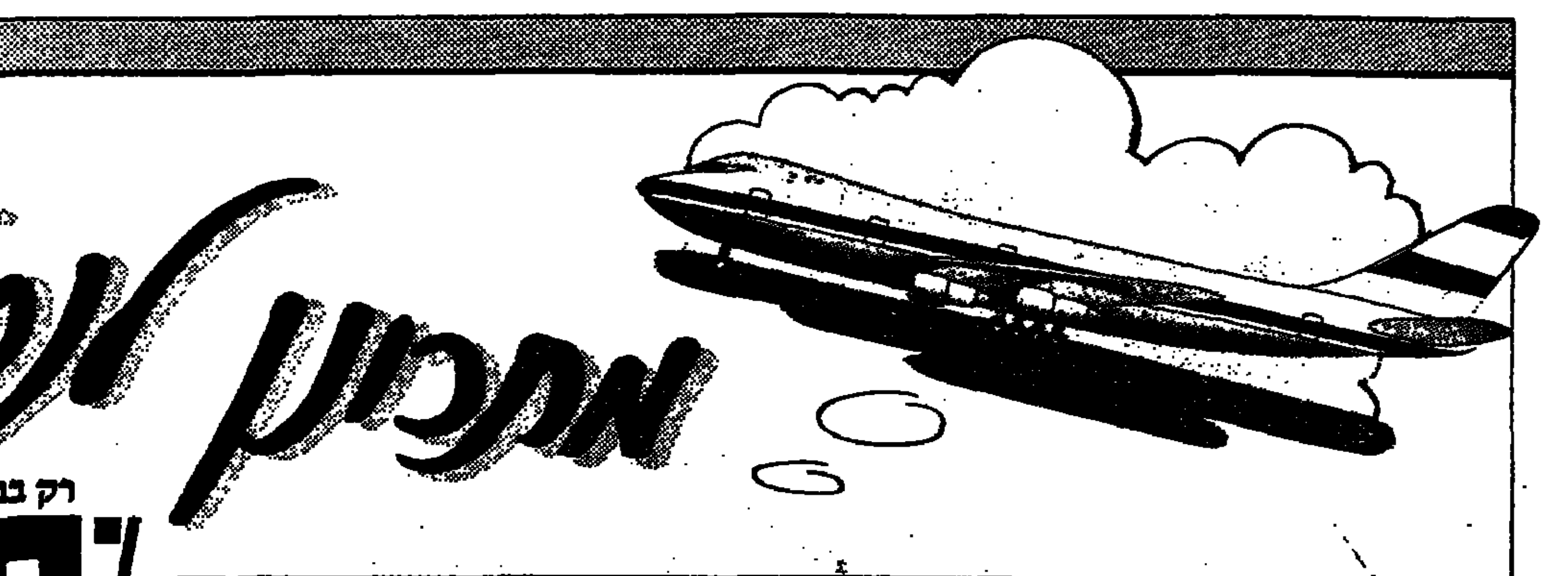

רק בבנק המזרחי
60% הנחה
על עמלה ברכישת מט"ח גם במזומן וגם בהמחאות נוסעים.
- פטור מתשלום עמלה על היטל הנסיעות לחו"ל.
- הטבת שער ברכישת מט"ח במזומן או לצורך קבלת המחאות נוסעים.

בנק המזרחי

هكذا من الأصل

مكان من الاصل

המושל הסורי בביירות מזהיר והמטענים ממשיכים להתפוצץ

שעה קלה לאחר שהזהיר המושל הסורי של מערב ביירות, קולונל גאזי כנעאן, שהוא מתכוון להוציא להורג בלא רחמים אזרחים ביירותים המנסים להפר את היציבות בעיר, התפוצצו אתמול, סמוך לעמדות סוריות, שלושה מטעני חבלה.

המושל הסורי טען, כי חייליו לכדו בימים האחרונים עשרה אנשים, המואשמים בהנחת 108 מטעני חבלה ליד עמדות סוריות. בין הנעצרים, נמצא מפקד בכיר במיליציה הדרוזית של ואליד ג'ונבלאט. אחד הנעצרים הופיע אמש בטלוויזיה הממלכתית והודה כי השתתף בהנחת המטענים "כדי ליצור אנדרלמוסיה".

בעבר האשים הקולונל כנעאן את חיזבאללה בפיגועים התכופים נגד צבאו בביירות, ולאחר מכן האשים את מה שכינה "סוכני המוסד הישראלי", כשהוא מתכוון לפלאנגות.

במערב ביירות האשימו אתמול את חיל האוויר הישראלי שגרם לערעור יסודותיו של בניין בן ארבע קומות שקרס תחתיו. 11 נפשות הוצאו מההריסות. ביירות טענה, כי יסודות הבניין התערערו בעת ההפצצות המסיביות של מטוסי צה"ל במלחמת לבנון ביוני 1982.

שפי גבאי

נציג המלכה בפיג'י פיזר הפרלמנט והכריז על בחירות חדשות

ראש ממשלת פיג'י טימוסי בוואדרה, שהודח על ידי הצבא בשבוע שעבר, שוחרר אתמול מהכלא. לפני קהל אוהדים הכריז בוואדרה כי יאבק להחזרת הדמוקרטיה למדינת מאה האיים. שחרורו של ראש הממשלה בא 12 שעות אחרי שהמושל הכללי של פיג'י, שהוא נציגה של מלכת המדינה אליזבט השנייה, הודיע כי הוא מפזר את הפרלמנט, מכריז על בחירות חדשות וחונן את כל אנשי הצבא שהשתתפו בהפיכה.

בוואדרה הודיע מצדו כי אינו מכיר בהחלטות המושל הכללי וכי הוא עדיין רואה עצמו כראש הממשלה הלגיטימי. ביחד עם בוואדרה שוחררו כל שאר שרי הממשלה שנעצרו על ידי הצבא.

עמדת הצבא עדיין אינה ברורה. נראה כי הודעת המושל הכללי שודרה בתיאום עם מנהיג ההפיכה קולונל רבאבוקה, וכתבים מדווחים מבירת המדינה כי הצבא והמשטרה ממשיכים לפזר בכח הפגנות של הודים, אוהדי הממשלה המודחת. הצבא והמשטרה בפיג'י מורכבים ברובם מתושביה המקוריים של פיג'י, שמונים 47 אחוזים מתושבי המדינה והחוששים מהשתלטות האזרחים ממוצא הודי על פיג'י.

לפני שחרור אנשי הממשלה הקודמת, השתלט בשדה התעופה של סובה, בירת פיג'י, אזרח ממוצא הודי על מטוס בואינג של חברת התעופה של ניו זילאנד. הוא דרש לשחרר את בוואדרה ועמיתיו ואיים לפוצץ את המטוס. הדרמה הסתיימה כאשר טייס המטוס ריסק בקבוק ויסקי על ראשו של החוטף, שהוסגר מיד למשטרה המקומית. א.פ.

חיקור העד של משפט דמיאניוק בקלן - בדלתיים סגורות

בקלן שבגרמניה המערבית נמשך אתמול תהליך החיקור של הלמוט ליאונרד, קצין בתחנה טראווניקי, בקשר למשפט דמיאניוק. נציג התביעה מיכאל הורוביץ מסר למתנבים כי עדותו של ליאונרד אתמול דנה בפעילותו במחנה הכבשה, אך סירב למסור פרטים נוספים. סנגורו של דמיאניוק, מארק אוקונר מתח אתמול בקורת על כי חיקור העד נעשה בדלתיים סגורות. "העלנו נושא זה פעם אחת ואחזור ואדרוש לפתוח את הישיבות" אמר אוקונר.

גם היום ימשך חיקור ליאונרד, וביום שני הקרוב יעבור הצוות לעיר קאסל כדי לחקור קצין נוסף ששירת בטראווניקי. א.ב.

אלבאז: אש"ף עלול להפסיד את רכבת השלום

מאת שפי גבאי
סופר "מעריב" לענייני ערביים

ד"ר אוסאמה אל־באז, יועצו המדיני של נשיא מצרים חוסני מובארך, תבע אתמול מהנהגת אש"ף לגבש בהנהגות הסכם מדיני חדש עם ירדן, במקום הסכם רבת־עמון, שנחתם בין המלך חוסיין ובין יאסר ערפאת. הוא הזהיר, שאם לא יהיה כן, עלולה הנהגת אש"ף, בעקבות ביטול הסכם רבת־עמון, להפסיד את מה שכינה "רכבת השלום", שגלגליה התחילו לנוע.

אל־באז, שידוע כתומך נלהב של אש"ף, אף טען, כי אם הארגון מתכוון להחזיק בסממאותיו המוכחיות, עשויות מצרים וירדן לשקול אופציות חלופיות לתהליך המדיני. לדבריו, המטרה היא לא לספק לעולם עילה כדי לשוב לקפאון המדיני באיזור.

אוסאמה אל־באז אמר, כי תהליך השלום ממשיך בתנופתו, אך כל הצדדים המעורבים בסכסוך במזרח התיכון, נמצאים עתה בעמדת המתנה עד שארצות־הברית תחליט סופית בכל הנוגע לעמדתה כלפי כינוסה של הוועידה הבינלאומית. הוא דרש מוושינגטון לקבוע עמדה חיובית בנושא, כדי למנוע מישראל לחזק אחיזתה בשטחים הכבושים.

כנפים אל החופש

מהנדס צ'כי בן 39 ברח למערב במטוס זעיר משקל שבנה בעצמו. משטרת בוואריה מסרה כי המהנדס, ששמו לא נחשף, המריא שלשום עם השקיעה מאיזור דומאצליצ'ה, כ־16 ק"מ מגבול צ'כיה – גרמניה המערבית. שני מטוסי קרב צ'כים הבחינו במטוס הזעיר כאשר זה היה במרחק קטן מהגבול הבינלאומי וניסו ליירט אותו, ואולם מחשש לחדור לתחום האוויר של גרמניה, הם סבו אחורה.

המהנדס תכנן ובנה את המטוס הזעיר בביתו במשך שנים. מדובר בכלי טייס הבנוי מכנף דלתא מבד, מנוע קטן ומסגרת אלומיניום. ההיגוי נעשה על ידי הסטת מרכז הכובד של המטוס הזעיר.

מיד עם נחיתתו במערב, ביקש המהנדס מקלט מדיני בגרמניה.

בחודש מארס השנה ברחו שני קצינים צ'כים עם מסוק לגרמניה המערבית. בספטמבר 1979 ברחו שמונה אזרחים של גרמניה המזרחית, בעזרת בלון פורח מתוצרת עצמית. בתמונה: שוטרים גרמניים בוחנים מקרוב את המטוס מתוצרת בית של הפליט הצ'כי. תצלום א.פ.

הדיפלומט המרגל מאוסלו נשא בכלא פרוצה לשעבר

שפוט ל־20 שנות מאסר על מכירת סודות לרוסים ולעיראקים

מאת אסתר אדלשטן
סופרת "מעריב" בקופנהאגן

הדיפלומט המרגל הנורווגי, ארנה טרהולט, שמרצה עונש מאסר בן 20 שנה, נשא לאשה השבוע בכלא את ידידתו, רנה מיכאלה, פרוצה־נרקומנית לשעבר בת 18, שסייעה לו בנסיון שנכשל לברוח מן הכלא.

ארנה טרהולט, בן 42 היה דיפלומט מזהיר במשרד החוץ הנורווגי. הוא נעצר ונשפט על מכירת סודות בשנתיים לרוסים ולעיראקים במשך 15 שנים.

עם הכלה הצעירה נפגש טרהולט בשנה שעברה בבלא "דראמן" המיועד לעבריינים צעירים. טרהולט שהה בכלא זה במהלך משפטו, לפני שהועבר לכלא "אולדסטר" המאובטח ביותר בצפון נורווגיה. רעייתו היפהפיה, שבאה מבית הרוס, נטשה את ספסל הלימודים והתמכרה לסמים וזנות רחוב. היא התאהבה בו ובהשפעתו החלה לעבור תהליך גמילה ושיקום. ארנה טרהולט תמך בה וסייע לשקמה. הצעירה השתחררה מהכלא, שבה לספסל הלימודים והמשיכה לשמור קשר עם המרגל שהפך להיות לה לאב, מאהב ומורה.

רנה מיכאלה שהוגדרה על ידי מוריה כצעירה חרוצה ונבונה שהידרדרה, סייעה לארנה טרהולט בשנה שעברה בנסיון להימלט מכלא אוסלו. היא ניצלה את קשריה עם העולם התחתון, השיגה עברת דרכון בריטי. השניים אמורים היו להימלט מנורווגיה ולפתוח בחיים חדשים אי שם באפריקה. משטרת נורווגיה סיכלה את הבריחה ברגע האחרון ממש.

בנורווגיה תמהו רבים על הקשר שנוצר בין הדיפלומט המתוחכם והנאה לצעירה הנרקומנית. עיתוני נורווגיה הדגישו כי טרהולט ניצל את אהבתה של התיכוניסטית ולא היה מהסס לנטשה או לרומסה כדי להשיג את יעדו. הוא מעולם לא התכוון לשאת אותה לאשה כפי שהבטיח, כתבו עיתוני נורווגיה, אך אתמול התברר כי התבדו.

ארנה טרהולט ואביו, שר החקלאות הנורווגי לשעבר, זכו לא מכבר בתביעת פיצויים נגד העיתון הנורווגי הנפוץ "ורדנס גאנג", שכתב, כי האב סייע לתכנית בריחה של הבן מהכלא וכי האב נהג לסחוט מעיניו דמעות בנוכחות עיתונאים כדי לרכך את ליבם. בית המשפט הנורווגי פסק לא מכבר לארנה טרהולט פיצויים על הוצאת דיבה בסך 8,000 דולר. אביו זכה ב־500 דולר.

בעת שהותו בכלא הפך ארנה טרהולט לאיש אמיד מתמלוגי העותק של הספר שכתב בכלא ובו הוא מגולל את תהליך המשפט וסודות מחייו הפרטיים. הספר הפך לרב־מכר ותורגם למספר שפות.

בקאן קיבלו בבוז את בחירתו של הסרט שזכה בדקל הזהב

מאת שאול דישי
שליח "מעריב" בקאן

פרס דקל הזהב של פסטיבאל הסרטים בקאן הוענק אתמול לבמאי הצרפתי מוריס פיאלא על סרטו "מתחת לשמש של השטן". החלטת חבר השופטים התקבלה בשאגות בוז של משתתפי הטקס. מנחת הערב, השחקנית קתרין דנב, נאלצה לבקש מהקהל לשמור על השקט.

הסרט מספר על מפגש של כומר בכפר קטן בצרפת במאה הי"ט עם השטן.

הצופים בפסטיבאל העריכו כי "עיניים שחורות", סירטו של הבמאי הרוסי ניקיטה מיקאלקוב יזכה בפרס. השחקן האיטלקי מארצ'לו מאסטרויאני, המשחק בסרט זה, זכה בפרס השחקן הטוב.

השחקנית האמריקאית ברברה הרשי זכתה בפרס השחקנית המצטיינת עבור משחקה בסרט "אנשים־ביישנים".

לארכיטקטים, ליצרני עבודות אלומיניום ולרוכשי בנייה

עידן חדש בענף האלומיניום

קומפלט + הדרכה + מידע = הכל תחת גג אחד

1 קומפלט — קיימים במרכז - פרופילים, אביזרים, אטמים, מבלטים, קטלוגים ותצוגת דגמים בבתי המסחר המורשים למכירת פרופילי קליל.

2 הדרכה — קליל הקימה 4 מרכזים לייעוץ טכני והדרכה - תצוגה במקום, אפשרות לייצור דגם. חופשי - ללא תשלום. הביקור בתיאום מראש.
איזור המרכז — ארפל 03-808734, 305320 | איזור ירושלים — אלמיר 02-854488 | איזור הדרום — רופל 057-73124, 33124/5 | איזור הצפון — קליל 04-700424, 710957

3 מידע — קטלוגים הכוללים שרטוטי הרכבה, פרופילים, אביזרים, אטמים ומבלטים ניתן לקבל במפעלנו, במרכזי ההדרכה, ובבתי המסחר המורשים למכירת פרופילי קליל.

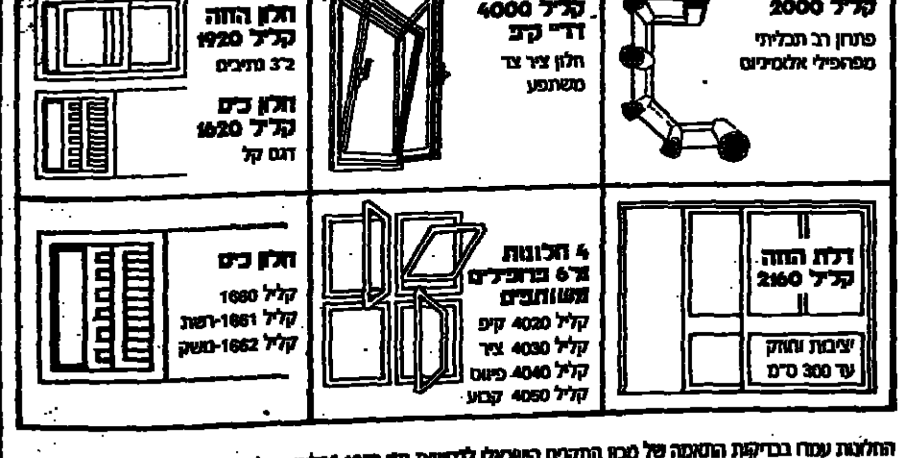

החלונות עמדו בבדיקות התאמה של מכון התקנים הישראלי לדרישות ת"י 1068 "חלונות אלומיניום".
כל פרופילי קליל מיוצרים בהשגחת מכון התקנים הישראלי.
סימן הזיהוי הבלעדי של פרופילי קליל ≡ 3 פסים.

קליל פרופילי אלומיניום
קליל תעשיות בע"מ ■ ת.ד. 210 קרית מוצקין 26114 ■ טל: 700426, 710967 (04) ■ טלקס 471537 KLIL IL ■ פקס: 711169 (04)

הנהג, עשה לך מנהג קבוע — קח עמך חייל לדרך

לאילת

הטיסה הזולה ביותר
~~168~~ ש"ח 139 ש"ח בלבד
ת"א – אילת – ת"א (הלוך ושוב)
158 סיור יום אחד לאילת ש"ח בלבד (כולל טיסה הלוך ושוב)

מבצע נופש בלעדי בחודשי מאי – יוני
במלון קרוואן 179 ש"ח בלבד
מלון אדומית 189 ש"ח בלבד
מלון מלכת שבא 199 ש"ח בלבד
החבילה כוללת: טיסה לאילת הלוך ושוב, מלון 3 ימים 2 לילות (באמצע השבוע), רכב יורופקאר חינם (באמצע השבוע, לא כולל בטוח, קילומטרז' ודלק).
בסוף השבוע – תוספת לאדם 20 ש"ח בלבד

לקבלת פרטים והזמנות: ת"א – בן־יהודה 228 טל. 03-442297, 03-452735 ירושלים – יפו 210 טל. 02-383554, 02-380668 נתניה – שמואל הנציב 14 (בפסג') טל. 053-43969 אילת – מרכז רכסר טל. 059-73041 ואצל סוכן הנסיעות שלך.
כפוף לתקנות טיסות שכר פנים ארציות. המפעיל: שחף צ'רטר (1986) בע"מ ר.ס.ת.א. 109 המוביל: שחף נתיבי אויר בע"מ. הטיסות אושרו ע"י מינהל התעופה האזרחית אישור מספר 1/1/4/87.
שחף טוס שחף ותבין את ההבדל

מועדון מטיילי מעריב

הרצאות וערבי יעוץ לקראת טיולי קיץ 1987

ערב הרצאות

יתקיים במוצאי שבת, 23.5.87, בבית ציוני אמריקה, רח' דניאל פריש 1 ת"א:

20.00 – הונגריה אוסטריה.
20.00 – סקנדינביה.
21.00 – יוגוסלביה, איטליה.
21.00 – קניה.

ערבי יעוץ:

★ המזרח הרחוק – יעוץ מיוחד לטיולים בנתיב זה יתקיים מחר, יום ה' 21.5.87, במלון פאלאס, רח' הירקון 277, ת"א, חדר 220, בשעה 18.30, טלפון 5465496/7.

★ דרום אמריקה – יעוץ אישי למעוניינים מחר, יום ה' 21.5.87, ב"מועדון מטיילי מעריב", רח' קרליבך 2, ת"א 03-439207 על ידי גילי חסקין – מהמדריכי "מאת הכיכר", בין השעות 16.00 ל־18.00.

הליכוד

לידיעת ציבור החברים והאוהדים

פנקס הבוחרים המעודכן לשנת 1987—1988, תשמ"ז–תשמ"ח, יוצג לעיון ולבדיקה ביום חמישי 21.5.87, וביום ראשון 24.5.87 בין השעות 6.00—8.00 בערב במועדוני הליכוד, לפי הרשימה כלהלן:
אזרח אשר שמו אינו מופיע בפנקס הבוחרים רשאי להגיש ערר למשרד הפנים עד יום 4.6.87. טופסי ערעור ימצאו במקום הבדיקה.

תנועת החרות — פתחיה שמיר, מנכ"ל התנועה
המפלגה הליברלית — מאיר הוברמן, מנהל המזכירות הארצית

רשימת המקומות לעיון ולבדיקה:

אבן יהודה	רח' חן (מול הרוקח)
אזור	רח' הרצל 15
אור עקיבא	הנשיא 2
אופקים	שד' הרצל 40
אילת	סמטת המעפילים 059-71605
אליכין	אליכין 60 מרכז 063-65336
אשדוד	מועדון הירדן, קניון גלזיה 4/1 (מול מרכז מסחרי) 055-24705
אשקלון	הרצל 14 ליד בנין הדר טל': 29107, רח' אליהו הנביא מס' 84
באר יעקב	מרכז מסחרי שכונת רמב"ם
באר שבע	הרצל 85 (מול בנק אוצר החייל), רח' אצ"ג (מעבר רח' יוספטל 7) 057-78202
בית דגן	הרב"ם 32
בית שאן	ליד קולנוע ירדן
בית שמש	המועצה המקומית (רחוב מרכזי), מעון נוער 1
בני ברק	יהודה הלוי 3 טל': 781933
בנימינה	רח' המייסדים [illegible]
בת ים	ירושלים 29, טל': 868633, שמואל 14 טל' 864114
גבעתיים	סירקין 19 טל': 723638, כצנלסון 68 טל': 314065
גבעת שמואל	שד' בזרא 17 א' (מרכז מסחרי ישן) טל': 5322631
גדרה	מועדון החרות ויצמן 12 טל': 93340
גן יבנה	בית רוטשילד מרכז מסחרי
גני תקוה	העמקים 6 טל': 349074
דימונה	מרכז 51/1 (מול קולנוע גיל), מרכז מסחרי חרות קומה ב' (ע"י הרבנות)
הוד השרון	דרך השרון 62
הרצליה	הרצוג 13, 86441, רוזין 3 טל': 84833
זכרון יעקב	הרצל 31 טל'. 96014, השר החקלאי טל': 99560
חדרה	הרברט סמואל 47 טל': 22832, רח' הנשיא 33 (בית ריקלין) טל': 24042
חולון	הנשיאים 3 טל': 843893, סוקולוב 42 (בנין צבורון) טל'. 842048
חיפה	הנביאים 32 טל': 673122, חסן שוקרי 3 טל': 662838
חריצים	מרכז המשוב, מושב חריצים
טבריה	רח' הגליל טל': 21286
טירת הכרמל	שטות הכדים טל': 573565
יבנאל	שד' בירנו
יבנה	הדרור 16
יהוד	מחנה 53 טל': 344501
יקנעם עלית	מרכז מסחרי ישן, רח' הרצל 53 טל': 991365
ירוחם	רח' ההסתדרות
ירושלים	הל"א 2 (בית הדר), טל' 243714, המצביאה 9 טל': 226154
כפר יונה	אלי כהן – כפר יונה
כפר סבא	ויצמן 87 טל': 26289, ויצמן 115
כרמיאל	הגליל 5, צה"ל 70 ליד המשק טל': 985007
לוד	הרצל 25
מגדל העמק	חטיבת גולני 40876
מעלות תרשיחא	רח' יום כיפור 76 א' (מול אכסדרה)
מצפה רמון	מול ציה 5 טל': 88142
מנוחמיה	רח' הפיינרים
מזכרת בתיה	רח' המייסדים – מזכרת בתיה
נהריה	הרצל 73 טל': 927306
מעלות יהודה	אלי כהן (מרכז מסחרי) טל': 9614090
נס ציונה	דובנוב 3
נצרת עילית	מצפון 16, הצב 67/1/19 טל': 71318
נשר	דרך בר־יהודה פינת רבותה 50 224479
נתיבות	רח' ירושלים 46
נתניה	סמילנסקי 5 טל': 053-22281, בית החרות, הרב קוק 13 טל': 25275
עכו	רח' 31 טל': 04-914568, ארלוזורוב 21 טל': 916136
עפולה	ארלוזורוב 18 (בית עמידר) טל': 065-94568, ירושלים 4
ערד	יהודה 40/8 טל': 955260
עתלית	שמיר 37
פרדס חנה	רח' הבנים טל': 73640
פתח תקוה	העליה השניה טל': 912419, בית האיכר – נורדאו 7, 905471
צפת	ירושלים 51 טל': 72808
קדימה	מרכז מסחרי
קרית אונו	סקלה ליד תחנת משטרה רמון
קרית אתא	צנלסון 20 טל': 447768
קרית ביאליק	הפלמ"ח 5 טל': 702400, הנרקיסים 23 טל': 710640
קרית טבעון	בנין המועצה המקומית
קרית ים	מרכז מסחר 14/5, שד' ירושלים 29 א'
קרית מוצקין	אהרון 6
קרית מלאכי	המועדון 5, קניון גלזיה 510/10
קרית עקרון	רח' הרצל 3 (מרכז מסחרי ישן)
קרית שמונה	חן רין 20
קרית גת	שד' לכיש 3/60, טל': 889543
ראש העין	העצמאות 10 967806
ראשון לציון	ביאליק 17 טל': 947618, הרצל 68
קצרין	רח' בוסל 17
רחובות	הרצל 209, טל': 455223, בית האיכר, הרצל 143, טל': 451522
רכסים	הרימונים 3, 952588
רמלה	הרוד העברי 6, טל': 236252
רמת גן	תקוה 33, טל': 7522873, בית החרות, ביאליק 42, טל': 727181
רמת השרון	סוקולוב 78
רמת ישי	רח' מרכזי טל': 936248
רעננה	אחוזה 41, טל': 23144 (מקין 1/א' אחוזה, טל' 449599)
שדרות	כיכר השוק 428, טל': 898853
שלומי	הרב ניסים 48, טל': 968123
תל מונד	טל': 63039 – מרכז מסחרי תל־מונד
תל־אביב	א. מרכז – אבן גבירול 68, טל': 264171; ב. צפון – אבן גבירול 9, טל': 248074; ג. דרום – סלמה 126, טל': 372490
יהודה ושומרון	א. אריאל – בית בוזך 206; ב. קרית ארבע – 10/1 קרית ארבע; ג. מעלה אפרים – מעלה אפרים 140; ד. מעלה אדומים – המצפים, טל': 251992

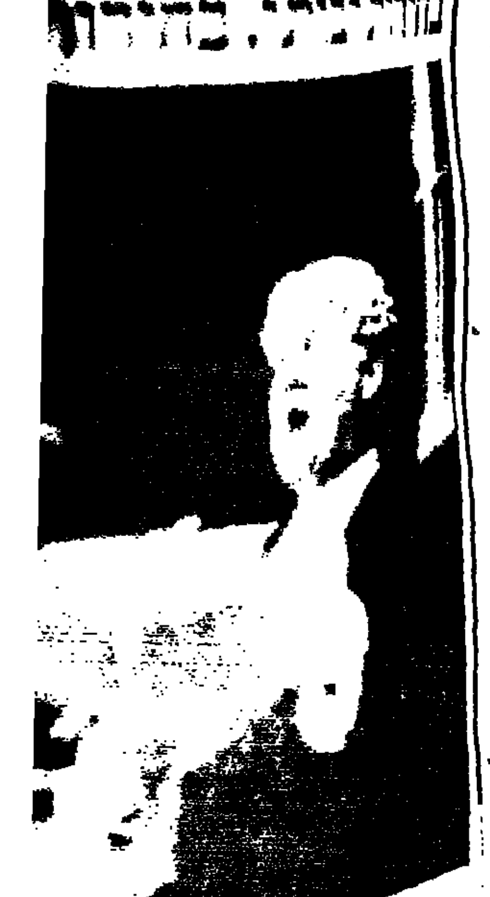

בעולם

סברה בוושינגטון: הפריגאטה "יו. אס. אס. סטארק" נפגעה מטילים מונחים בקרני לייזר

מאת עפרה ישועה־לייט
ושפי גבאי

בוושינגטון הועלתה אמש לראשונה האפשרות, שהטילים אשר פגעו קשות בפריגאטה "יו. אס. אס. סטארק", לא היו כלל "אקסוסט" מתוצרת צרפת, אלא טילי אוויר־ים משוכללים יותר, מונחים בקרני לייזר.

ממשלת עיראק הודיעה בינתיים למשרד החוץ האמריקני, כי היא תהיה מוכנה לשאת בכל הנזקים הכספיים מההתקפה, לדבות פיצוי למשפחות הנפגעים ותיקון הנזק שנגרם לספינה. עד עתה ידוע על 22 הרוגים ו־15 נעדרים מקרב צוות הפריגאטה. עוד 21 מלחים נפצעו. גופותיהם של 35 הרוגים יוטסו היום לארה"ב.

הפריגאטה נפגעה משני טילים, אחד מהם חדר לגשר והשני פגע במחסן הטילים של כלי השיט. מלחי הפריגאטה מסרו כי "פגיעת הטילים היתה נוראית. חור ענק נקרע בדופן ימין ומלחים פשוט עפו החוצה למים". כדי בים שהתקרבו לאניה הפגועה, העוגנת מול החוף בבחריין, דיווחו כי גשר הפיקוד הורס כולו.

תת אדמירל הראלד ברנסטיין, מפקד הכח הימי האמריקני במפרץ הפרסי, ששוחח עם כתבים בבחריין, מסר כי בכל הנראה לצוות הספינה לא היה ידוע כלל שטיל כלשהו נורה לעבדה – עד לרגע של הפגיעה עצמה. לכן, אמר האדמירל, יכולים להיות שני הסברים: האחד, שהמיכשור המשוכלל שעל הספינה לא פעל כלל, מסיבה כלשהי. האפשרות השניה, הנראית סבירה יותר, היא, כאמור, שהיה מדובר בטיל שהמיכשור לא היה מסוגל לגלות אותו.

נשיא עיראק צאדאם חוסיין הודה אתמול, כי טייס מטוס קרב מדגם מיראג' של חיל האוויר העיראקי, הפציץ בטעות באמצעות טילי אקסוסט את הפריגאטה האמריקנית במימי המפרץ הפרסי, לא הרחק מנסיכות בחריין. הנשיא העיראקי שיגר למשפחות 37 ההרוגים האמריקנים מכתבי השתתפות בצער. הוא הביע באיגרת לנשיא ארצות־הברית רונאלד רייגן את נכונותו לשלם פיצויים למשפחות הנפגעים, ואף לשלם את הוצאות תיקון האניה, שהגיעה בינתיים לחופי בחריין. צאדאם ביקש מהעם האמריקני, שתקרית מצערת זו לא תפגע ביחסי שני העמים, המושתתים על בסיס של כבוד הדדי. עיראק גם מסרה, כי הטייס היה נתון בשעת פעילותו המיבצעית בקשיי זיהוי, והוא הוזהר.

קודם לכן העיד שר ההגנה האמריקני, קספר וינברגר, כי לדעתו עמדו לרשות מפקד הספינה "בין 60 ל־80 שניות" להגיב על הירי, מן הרגע שהטיל נורה ממטוס ה"מיראז'" שהיה במרחק 12 מילין מהפריגאטה. וינברגר, שהעיד לפני ועדת ההקצבות של הסנאט, אמר כי ארצות־הברית ממשיכה לראות את ההתקפה העיראקית כמעשה שמקורו בשגגה ולא בזדון. בין השאר אמר ויינברגר, כי קודם להתקפה ביקשו שני מטוסי פ־15 סעודיים באיזור רשות מתחנת ה"אייוואקס" המעופפת (אף היא של סעודיה) להתקרב למטוס העיראקי, שמסלולו נראה משונה בעיני הטייסים. תחנת ה"אייוואקס" הורתה לטייסים, לדברי שר ההגנה, שלא לסטות ממסלולם. הנשיא רייגן אמר אתמול כי יחידות הצי האמריקני במפרץ הפרסי קבלו הוראה להגן על עצמם. גם משרד ההגנה הבריטי מסר כי שתי אניות המלחמה של הצי המלכותי המשייטות באיזור, קיבלו הוראה לירות בכל כלי מלחמה שיתקיף אותן.

בציבור האמריקני גוברת תחושת הזעם והתסכול נוכח חוסר האונים המוחלט שגילתה הפריגאטה, אשר הביא למותם של 37 מלחים, בצד שאלות נוקבות על כשירותו של רב החובל.

יו"ר הפרלמנט האיראני ההאשמי ראפסאנג'אני, טען אתמול כי מאחורי התקרית עמד צבא אירן, שהצליח לשבש את מכשירי המכ"ם של הטייס העיראקי ושל הפריגאטה האמריקנית. לדבריו, זו הסיבה שהטייס לא הבחין באיזו אניה מדובר, ואילו מפקד האניה לא נתן תשומת לב מיוחדת למטוס שנעל על אניתו. המדינאי האיראני הגדיר את הצי האמריקני כ"נמר של נייר".

ההתנצלות העירקאית באה יממה לאחר הודעת משרד החוץ של עיראק, שטענה, כי אפשר שמאחורי התקרית עומדת אירן. לטענת עיראק, נהגת איראן מתוך זעם להפציץ יעדים זרים ויעדים ערביים במפרץ כל פעם שהיא סופגת מהלומה מידי עיראק.

מקורות ערביים בבחריין מסרו, כי הצי האמריקני במפרץ הפרסי החליט על כוננות צבאית עליונה.

מפה המראה את מקום פגיעת הטילים שנורו מהמטוס העיראקי בפריגאטה האמריקאית.

חידוש ב"כסף כל רגע"

נותרו 3 ימים בלבד

גם צמוד וגם חופשי

תמורת 2% שתשלם עכשיו תבטיח לעצמך את שער הדולר עד 30/11/87, עד אז כספך חופשי להשקעות אחרות.

מתלבט במה להשקיע? חושש מפני פיחות ב-7 החודשים הקרבים?
לבנק לאומי פתרון עבורך ב"כסף כל רגע".
שלם פרמיה נמוכה והבטח לעצמך אפשרות להצטרף לתכנית חסכון דולרית* עד ה-30/11/87 בשער הדולר של 6/5/87 כך תהנה מכל הפרשי השער שיצטברו עד 30/11/87 - הכל פטור ממס!

בינתיים, כספך חופשי לכל השקעה רווחית אחרת עליה תחליט.

בתכנית "כסף כל רגע" תוכל להגן על כספך מפני פיחות.
הפרמיה שתשלם כלקוח קבוצת בל"ל היא 2% בלבד מגובה ההשקעה המתוכננת ו-3% ללקוחות בנקים אחרים.
לדוגמא: תמורת 70 ש"ח תוכל להגן על השקעה של 3,500 ש"ח.
תמורת 200 ש"ח תוכל להגן על השקעה של 10,000 ש"ח.

לפרטים נוספים פנה עוד היום לסניפי בנק לאומי, בנק אגוד, בנק עליה לאומי ובנק ערבי ישראלי ושאל על החידושים ב"כסף כל רגע!"

*האפשרות להצטרף לתכנית היא עד 22.5.87. הבנק רשאי להפסיק את התכנית לפני כן.

*בתכניות החסכון: "כח צמוד דולר" ו"כח דולרי להכנסה חודשית", לחוסכים לפחות 3 שנים.

הבנק רשאי לשנות את תנאי התכנית בכל עת.

בנק לאומי

'תוכנות הסוס הטרויאני' מפחידות בעלי מחשבים

מאת רן דגוני
סופר "מעריב" בניו־יורק

"מחבלי תוכנה" בארה"ב פיתחו תוכנות המסוגלות להשמיד בבת אחת אוצרות מידע שנאגרו במחשב. התוכנות מופצות בקרב חובבים, בעלי מקצועות חפשיים ובעלי משרדים, שאינם יודעים כי הם מכניסים סוס טרויאני למערכות המחשב שלהם.

התופעה החלה להסתמן לפני כמה שנים ועתה הגיעה לממדים מדאיגים, כתב אתמול "ניו יורק טיימס".

תוכנות הסוס הטרויאני מופצות בקרב בעלי מחשבים באמצעות לוחות אלקטרוניים. חובבים ומקצועים מחליפים תוכנות עם עמיתים ע"י פרסום בלוחות המודעות, כפי שנערים מחליפים פוסטרים של זמרים.

"מחבלי התוכנה" מעבירים את התוכנה ההרסנית לכל מי שמזמינה באמצעות קווי טלפון. כאשר המזמין מכניס את התוכנה למחשב, היא מתחילה בהרס שיטתי של כל החומר האצור בו.

לתוכנות הסוס הטרויאני יש מסווה שימושי: לפעמים הן מופצות כתוכנות לעיבוד תמלילים, לפעמים כמשחקי מחשב. הפעלתן גורמת לשיבוש מידע במחשב ה"נגוע". לפעמים אובד פרי עבודה של חמש דקות, אך לעיתים יכולות תוכנות "הסוס הטרויאני" להשמיד עבודה של שנים.

יש תוכנות רעל המצטיידות בפעילותן ההרסנית בתוך שניות, אך יש אחרות, מתוחכמות יותר, המשרתות את בעליהן בנאמנות, בעיבוד תמלילים או ניהול פנקסים, ו"מכות" רק אחרי כמה חודשים.

בחירות רבותי, בחירות

קולול סאקר, הכרוז המלכותי, הודיע שלשום לנתיני הוד מלכותה מעל מדרגות בניין הבורסה בלונדון על פיזור הפרלמנט. אלה מאזרחי בריטניה שלא שמעו מאמצעי התקשורת המודרניים, יכלו לשמוע מפיו של סאקר שהבחירות הכלליות יערכו ב־11 ביוני. תצלום א.פ.

יהודים וערבים נגד אפליה - בוושינגטון

מאת עפרה ישועה־לייט
סופרת "מעריב" בוושינגטון

בית־המשפט העליון בוושינגטון פסק שלשום, כי יהודים וערבים זכאים להגנה על־פי החוק למניעת אפליה, שנועד במקורו למנוע אפלייתם של שחורים בארצות־הברית.

הפסיקה, שנגעה לשני מקרים נפרדים שהובאו לפני בית־המשפט, עוררה התרגשות מיוחדת, משום שבמהלך התביעות שהגישו קבוצות יהודיות וערביות הנלחמות באפליה, הן נתנו תמיכה מלאה אלה לאלה, וכן לעמדתם של פעילים שחורים למען זכויות האדם, וכן אישים ישראליים.

הקבוצה היהודית התלוננה כנגד ליכלוך קירות בית־כנסת בצפון וושינגטון. הקבוצה הערבית מחתה על אי־מתן קביעות בעבודה למרצה במוצא ערבי. בשני המקרים טענו הרשויות, כי אי־אפשר להשתמש בחוק נגד אפליה גזעית, מאחר שהמתלוננים אינם שחורים. אולם, כאמור, בפעולה משותפת הושגה אתמול התוצאה שזכתה לשבחים מפי מנהיגים יהודיים וערביים.

هكذا من الاصل

בג"ץ: שרון עקף החלטות ביהמ"ש בפרשת המינויים

דברי הביקורת מפי השופטים משה בייסקי ושושנה נתניהו נאמרו בעת הדיון בעתירה שניה שהגישו 50 עובדים אקדמאים במשרד התעשיה והמסחר נגד "השיקולים המפלגתיים הפסולים של השר"

מאת ברוך מאירי

בית־המשפט העליון מתח אתמול ביקורת על שר התעשיה המסחר אריאל שרון, בהיפ־תח הדיון המשפטי בעתירתם של עובדי המשרד נגד מינויים שנעשו לדבריהם משי־קולים מפלגתיים פסולים.

העותרים – 50 עובדים אקדמאים במש־רד התעשיה והמסחר – המציאו לבית־המש־פט בכתבים של מנכ"ל משרד האוצר, עמנו־אל שרון (בתוקף תפקידו כממלא־מקום נציב שירות המדינה) ושל הממונה על השכר באו־צר, הלל דודאי, הדורשים דיון מחודש במי־נויים.

העובדים אקדמאים עתרו בשנה שעברה לבית־משפט העליון נגד מינוייהם של נספ־חים מסחריים בארה"ב ובגרמניה – ראובן שלום, כסגן נציג מסחרי בניו־יורק ומשה נתנזון, כנספח מסחרי בהמבורג. הם טענו, כי המינויים נעשו בניגוד לחוק שירות המדינה, המחייב פתיחת מיכרזים.

שר התעשיה והמסחר הודיע אז, באמצ־עות פרקליטות המדינה, על ביטול המינויים, אך ציין כי בכוונתו לפנות לנציבות שרות המדינה כדי לפטור משרות אלו מחובת מיכ־רז.

ואולם, למרות ההצהרות לבית־המשפט, נש־לח ראובן שלום לארה"ב במסווה של עובד מקומי, עובד במעמד זה אינו זכאי לשכר די־רה ולהטבות נוספות. העותרים טוענים, כי שלום קיבל בכל זאת 1350 דולר לשכר דירה ובפועל שימש כסגן הנציג המסחרי בניו־יו־רק.

משרד התעשיה והמסחר – מטעימים העותרים, באמצעות עורכי־הדין מיכל שקד ומיכאל קירש – חזר על תרגיל זה גם במינויו של משה נתנזון לתפקיד בהמבורג.

על רקע זה, החליטו העובדים בחודש שעבר לעתור שנית לבג"ץ.

בשבוע שעבר החליטה ועדת השירות, בראשות נציב שירות המדינה החדש מאיר גבאי, לחייב פתיחת מיכרז לשתי המשרות, בניגוד לבקשת השר שרון.

שלושת השופטים – משה בייסקי, שושנה נתניהו ואברהם חליפה – החליטו בינתיים להוציא צו על תנאי נגד השר שרון. בצו נדר־שים השר ונציב שירות עובדי המדינה לבוא ולנמק, תוך 45 יום, מדוע לא יבוטלו המינויים ולא יפורסמו מיכרזים.

תוך כדי דיון, אמרו השופטים בייסקי ונת־ניהו כי בדובר כאן בעקיפת החלטות בית־המשפט.

היועץ המשפטי יכריע בעניין הקשר ריקליס-שרון

מאת יוסף צוריאל

יו"ר ועדת הכנסת לבקורת המדינה, פרופ' דוד ליבאי, החליט להעביר את פרשת ריק־ליס–שרון להכרעת היועץ המשפטי לממש־לה.

יו"ר הוועדה ציין, כי מימצאים עובדתיים מבוססים, שנקבעו לאחר חקירה של מבקר המדינה, אינם בגדר "רכילות". לדעתו, "סטיית השר מהכללים אינם דברי שטות, שכן אילו במקום השר שרון היה עובד מדינה נותן רשיון המקנה טובות הנאה כספיות לא־דם שנתן לו בעבר הלוואה, היתה המשטרה פותחת בחקירה.

לדברי פרופ' ליבאי, "הגם שהשר שרון אי־שית אינו חשוד בעבירה פלילית, היה הטי־פול במקרה הזה רצוף חריגים תמוהים".

בין השאר, הזכיר כי כל עוד לא היה ריק־ליס מעורב בעניין, דחתה מנהלת מרכז הה־שקעות את בקשת החברה לאשר השקעה של 10 מיליון דולר כמפעל מאושר. על כן, לדבריו, נשאלת בין היתר השאלה "מדוע השתנתה עמדת המשרד לאחר שריקליס נכ־נס כשותף בחברה".

אחרי סטלונה, אילת לא התרגשה ממלאני גריפית

מלאני גריפית אתמול באילת (צילום: יהודית זילברשטיין)

מאת יהודית זילברשטיין

היא לא נראית כמו כוכבת קולנוע. מלאני גריפית, 14 שנות ותק בהוליווד, 13 סרטים ואין ספור הופעות בטלוויזיה.

את הפאה השחורה והאיפור הכבד הו־תירה אחריה בהוליווד. לארץ באה עם מה שנתן הטבע ותווית של אם לבן זהוב שער, אלכסנדר בן 21 חודשים.

בראשית השבוע, כשנחתו השניים בשדה התעופה של אילת, פרש הקטן ידיים וקרא: פאפא, פאפא! ופאפא סטיבן באואר היפה, מ"חרב גדעון" ועכשיו מ"ההיה", קלט בזרועותיו את בנו שאותו לא ראה זמן מה. את השם בחר הוא. על שם אלכסנדר הגדול כמובן.

בלובי של מלון המלך שלמה באילת לא התרגשו. בלי שמץ של "היסטריית סט־לונה", ישבו השניים וסעדו ארוחה קלה.

סטיבן ומלני עדיין בעל ואשה עם גרו־שין מתוכננים ויחסים קרובים מאוד. הם הכירו במיאמי ב־1981, כאשר שיחקו יחד בסרט "עכשיו הוא בצבא". סטיבן רצה לראות את אלכסנדר, אז מלני, ששהתה באנגליה לצורך ההכנות לסרט "סערת יום שני", קפצה לישראל.

מכאן היא תחזור לאנגליה כדי להשת־תף בפסטיוואל בריטון. וכיוון שהיא כאן, ניסו אותה לסייע ביחסי הציבור לסרט "משהוא פראי" בביכובה, היוצא למסכים. מאז הספיקה להשתתף בשני סרטים נוספים שעדיין לא הוצגו.

"הכניעה לחרדים בעניין ייבוא החיטה - אווילות הגובלת בפשע"

"הממשלה נכנעת לחרדים הקיצוניים המתנגדים לשימוש בחיטה המקומית בגלל "שנת השמיטה". היא מתכוונת לייצא את החיטה המקומית ובמקביל לייבא חיטה מארה"ב. כניעה זו לחרדים תעלה למדינה יותר מ־30 מיליון ש"ח" – האשים אתמול ח"כ רן כהן.

לדבריו, היבול השנה גדול במיוחד ונאמד בכ־300 אלף טון. בכל שנת שמיטה מוכרת הרבנות את החיטה לגויים ובכך נחה דעתם של החרדים. "אולם השנה", לדברי ח"כ כהן, "החרדים הקיצוניים ובראשם מנהיגי אגודת ישראל מפעילים לחץ ישיר על מפעולי טחנות הקמח לא לטחון את החיטה הישראלית".

משרד התעשיה והמסחר כבר שלח הצעות מכר של החיטה לארה"ב במחיר 110–120 דולר לטונה, בשעה שלחקלאי הישראלי מובטח מחיר של 165־205 דולר. "כניעה זו לחרדים היא אווילות הגובלת בפשע כלכלי", הוסיף ח"כ כהן, המתכוון להגיש הצעה דחופה בעניין זה לכנסת.

שרגא מקל

קורת רוח בטלוויזיה מהתפטרות רובינשטיין: "הפריץ מת"

טרם פרישתו מתפקידו כשר התקשורת, התכוון אמנון רובינשטיין להנחית "מכה" נוספת על הטלוויזיה הכללית. בתיאום עם הטלוויזיה הלימודית ועם יו"ר הכנסת שלמה הלל, נערכו הכנות לשדר בשידור ישיר בערוץ השני את דיוני הכנסת היום החל מן השעה 11. השידור נמנע בעקבות הוראה של היועץ המשפטי לממשלה יוסף חריש.

ברשות השידור תככו ידיים מרוב הנאה. התפטרותו של רובינשטיין מתקבלת בשמחה רבה בערוץ הראשון. "עד שיהיה חוק הערוץ השני, או שהפריץ ימות, או שהכלב ימות. בינתיים כבר מת הפריץ" – אמר חבר הוועד המנהל דוד אדמון.

לפי הערכות הרווחות ברשות השידור ובמשרד התקשורת, חוק הערוץ השני לא יעבור בכנסת הנוכחית ומנכ"ל רשות השידור יהיה לבעל הבית של שני הערוצים. על רקע זה נערכים ברשות השידור להקמת מינהלה נפרדת שתטפל בערוץ השני. המינהלה תהיה כפופה ישירות למנכ"ל ולא למנהל הטלוויזיה ותתחרה בטלוויזיה הכללית. בין השמות המוזכרים לעמוד בראש הגוף הזה: מנהל התכניות בטלוויזיה יוסי צמח, מנהל הטלוויזיה בערבית יוסף בראל ויאיר אלוני, אשר קדם לחיים יבין בתפקיד מנהל הטלוויזיה.

אילנה באום

דליה ברזילי הממתינה להשתלת כבד תשתתף ב"במה חופשית"

דליה ברזילי, בת 23, אם לילדה בת שנתיים, הממתינה קרוב לתשעה חודשים להשת־לת כבד במרכז הרפואי רמב"ם, תהיה אחת המשתתפות בתכנית "במה־חופשית" של הטלוויזיה ביום הראשון הקרוב.

האם הצעירה מותחת ביקורת חריפה על חוסר היכולת לבצע בארץ השתלות, בשל מחסור בתורמים. לדבריה, היא ממתינה כבר קרוב לשנה ומצבה הולך ומדרדר, בגלל חוסר המודעות לעניין.

ראובן ברצבי

השר קצב לא יאריך את השליחות של נציג משרדו בניו־יורק

שר העבודה והרווחה משה קצב החליט שלא להאריך את תקופת שליחותו של נציג המשרד בניו־יורק, עמוס חדד, האמור לסיים בקרוב ארבע שנות שירות. במקומו יתמנה עוזר השר אבי יצחק.

חדד ביקש להשאר בניו־יורק חצי שנה נוספת כדי לבצע "חפיפה" עם יורשו בתפקיד. קצב טרם החליט אם לאפשר חפיפה ממושכת כזו.

שרגא מקל

בוטל מס הקניה בשיעור 30% על מזגני־אוויר מיובאים לרכב

מס הקניה בשיעור 30 אחוז על מזגני אוויר לרכב מיובאים, בוטל בתוקף צו שהוציא אתמול שר האוצר משה נסים.

הממשלה כבר החליטה על כך ב־24 באוגוסט אשתקד, ביוזמת שר התחבורה חיים קורפו, כדי לעודד בעלי רכב להתקין מזגני אוויר בריכבם, להגברת הבטיחות בדרכים.

מרדכי אלקן

ועדת אבן תנסח מסקנותיה הסופיות ביום ג' הקרוב

הוועדה הפרלמנטרית לבדיקת פרשת פלארד אמורה לסיים את עבודתה ביום שלישי הבא. זמן קצר לאחר מכן, תפרסם את מסקנותיה לציבור.

יו"ר הוועדה, ח"כ אבא אבן, עסק בימים אלה בלמידת הסיכומים שהגישו לו ששת חברי הוועדה. אבן הציע להניח בפניהם בתחילת השבוע הבא הצעת סיכום, שחלקה יישאר חסוי.

מוסכם על חברי הוועדה, למעט ד"ר יוסף בורג, הנמצא בדרום אפריקה, כי ביום שני הקרוב, תתכנס הוועדה לישיבת סיכום, "שתימשך שעה, או חמישים שעות", כדי להגיע למסקנות שיהיו מקובלות על כולם.

נודע, כי דווקא לקראת סיום עבודת הוועדה, נתרככו עמדות נציגי המערך הליכוד. הרושם הוא, כי המטרה של כולם היא סיכום, שאולי לא יהיה "צודק במאה אחוז", כהגדרת אחד מחברי הוועדה, אבל שיהיה בו כדי למנוע טיוח.

יוסף צוריאל

שמיר: גם ז'בוטינסקי היה בוחר להיוולד ספרדי

"ז'בוטינסקי כתב, באוטוביוגרפיה שלו ב־1936, לפני 51 שנה: 'אם יש גלגול נפשות, ואם בטרם אוולד שנית, ירשוני מלמעלה לבחור לי עם וגזע, אענה אל ריב, ישראל – אבל ספרדי'" – הזכיר ראש הממשלה יצחק שמיר בהופיעו בפני צירי הכינוס הראשון של הפדרציה הספרדית בישראל.

לשמע הדברים, פתח הקהל בתשואות כפיים סוערות. שמיר היה אתמול אורח הכבוד בכינוס הראשון של הפדרציה הספרדית בבית־המכביה ברמת־גן. הוא העלה על נס את פעלם של בני עדות המזרח, תרומתם לבניין הארץ והחברה. "בתוך עשור או שניים נשכח לחלוטין שהיה בארץ בעבר פער עדתי. ההבדלים שהיו ייעלמו מאליהם", אמר שמיר והוסיף: "מה שכבש את ליבי בקרב יוצאי המזרח, הוא המאמץ המושקע בקרב בני הדור הצעיר כדי להעלות את רמת החינוך. זהו מאמץ ראוי להערכה, שכן הוא המפתח לרווחתו של הפרט, המדינה והחברה".

רוני הדר

הנהלת הפסטיוואל בקאן: סליחה, טעות, זה לא סרט פלשתינאי

הנהלת פסטיוואל הסרטים של קאן שיגרה בסוף השבוע התנצלות לראש המשלחת הישראלית על הקרנתו של סרט שהופק ע"י חברה בלגית־צרפתית ושהוצג כסרט פלש־תינאי.

במהלך הפסטיוואל הוקרן הסרט "חתונה בגליל" שצולם בישראל. הפקת הסרט נעש־תה באופן עצמאי ע"י חברה בלגית־צרפתית, ללא כל סיוע של המדינה.

הקרנתו של הסרט נערכה בשבוע שעבר במסגרת "שבוע הבמאים" בפסטיוואל קאן. ראש המשלחת הישראלית, יורם גולן, הממונה על הסרט הישראלי במשרד התעשיה והמסחר, שיגר מחאה חריפה על הצגתו ופרסומו של הסרט כסרט פלשתינאי.

יצחק דיש

המלצה: על ישראל להדק קשריה עם הרוב השחור בדרום־אפריקה

המלצה להידוק קשרי ישראל עם הרוב הש־חור בדרום אפריקה ובכלל זה בינון קשרי מס־חר והשקעות עם השחורים, נכללת בדו"ח שיוגש בימים הקרובים לאישור הקבינט. הדו"ח כולל שורה של המלצות לצמצום קשרי מסחר, תרבות, תיירות, ספורט ועוד עם ממש־לת פרטוריה.

מקורות מוסמכים מסרו, כי עיקר ההמלצות תואמות את הקו שהוליכו מדינות מערב אי־רופה לנקוט כלפי דרום אפריקה. יחד עם זאת, הוחלט להמליץ לא רק על צמצום הקשרים אלא גם על צעדים חיוביים, שעיקרם הידוק הקשרים עם השחורים בדרום אפריקה.

הוועדה הבינמשרדית שהכינה את ההמל־צות, בראשות המנכ"ל המדיני של משרד החוץ יוסי ביילין, הוקמה לפני כחודשיים על פי החלטות הקבינט.

רפאל מן

בדיקות דם אצל תינוקות מנעו מאות מקרים של פיגור שכלי

מאות מקרים של פיגור שכלי נמנעו בשנים האחרונות, תודות לבדיקות דם פשוטות לכל תינוק שנולד בארץ.

בכינוס של איגוד רופאי ילדים והעמותה המדעית לחקר הפיגור השכלי, שנערך אתמול באוניברסיטת בר־אילן, נמסרו נתונים חדשים גם על גילוי מחלת הטיי זקס, הגורמת לפיגור קשה בעדה האשכנזית ולא רק אצל אשכנזים כפי שסברו עד עתה.

ד"ר נתן ברנד, יו"ר איגוד רופאי הילדים, מסר כי דיקור פשוט, בעקב הילוד ולקיחת דגימת דם, מסייעת בגילוי שתי מחלות הגור־מות פיגור קשה – הפנילקטונוריה (חסר אנזים הגורם להצטברות רעלים הפוגעים קשות במוח) תת תריסיות (חסר הורמון מבלוטת המגן). גילוי המחלות מונע פיגור במאה תינו־קות בשנה. הטיפול בהן פשוט, על ידי תרופות ודיאטה.

כן נמסר כי לראשונה נישאו ארבע נשים חו־לות פנילקטונוריה. דיאטה מיוחדת ומעקב הביאו ללידת תינוקות בריאים. עוד נמסר על שיטות סיקור ואיבחון מוקדם בילדים, הסוב־לים פיגור אצל ילדים עם בעיות התפתחות.

ד"ר ברנד הדגיש, כי יש לעודד מודעות ההורים לאבחון המוקדם, העשוי להביא יל־דים לתפקוד תקין. חיסונים לאדמת, חצבת ושעלת הביאו לצמצום ניכר בפיגור שכלי הנג־רם על ידי מחלות אלו.

חיסון בנות 11 נגד אדמת עשוי למנוע בע־תיד פגיעה בנשים הרות להיפגע, בעת התפרצות המחלה באוכלוסיה הרחבה.

החיסון נגד חצבת, מנע הופעת מחלה נוור־נית קשה, המופיעה 15 שנה לאחר המחלה.

שרה פרידמן

חדש

היפר היפר

מול אצטדיון הכדורסל ת"א

סופר קו־אופ

ברודצקי 43 רמת אביב

פתוחים בימים רביעי וחמישי

24 שעות רצוף

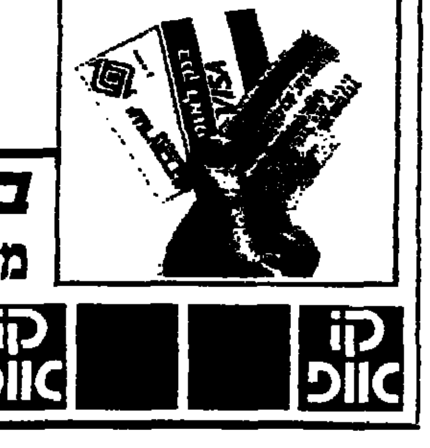

בקו אופ

משלמים בישראכרט, ויזה וקו־אופ זהב

קו אופ קו אופ קו אופ קו אופ

קו אופ פרסום

פרופ' יוחנן רמון הורשע בכך שהשתמש במיתקני שיבא לצרכי לקוחותיו הפרטיים

פרופ' יוחנן רמון מהרצליה, לשעבר מנהל מחלקת פה ולסת בשיבא, הורשע אתמול בקבלת דבר במירמה מבית־החולים, במירמה והפרת אמונים, בכך שהשתמש בשירותי המעבדה של שיבא לצרכי לקוחותיו הפרטיים.

בשנים 82/4 שלח פרופ' רמון גידולים של 27 לקוחות שלו למעבדת בית־החולים. הרופא נמצא אשם שאת הגידולים היה מביא בתוך בקבוקים מהקליניקה הפרטית שלו ומעביר אותם לבקבוקים של בית־החולים. כל בדיקה כזו עלתה עשרה דולר.

סניגורו של פרופ' רמון, עו"ד נתן קנת, הגיע לעיסקת טעון עם התובעת, עו"ד מרים רוזנטל. על פי עיסקה זו, חזר בו רמון מכפירתו בעבירות והודה בהן. תמורת זאת הסכימה התובעת לדרוש תשלום קנס של 5,000 שקל, באומרה כי אין בכוונת התביעה להרוס את הקריירה המפוארת של הרופא המומחה.

גזר הדין היה אמור להנתן אתמול, אך השופטת אסתר קובו העירה, כי נראה לה שראוי לחייב את פרופ' רמון, פרט לקנס, גם בשירות לתועלת הציבור. הנאשם אמר שהוא אכן מבקש להתנדב לשירות כזה. קריאת גזר הדין נדחתה לסוף החודש כדי לאפשר לרמון ליצור קשר עם שירות המבחן בעיניו ולעבד תכנית לחצי שנת שירות למען הציבור.

איה אורנשטיין

כתב אישום בפרשת "ליל הבקבוקים" הוגש נגד דניאלה וייס

כתב אישום כנגד מזכירת ראש אמונים דניאלה וייס הוגש אתמול בבית־משפט בכפר סבא בגין אירועי ליל הבקבוקים בקלקיליה.

על פי כתב האישום, מואשמת וייס בהתנהגות פרועה ובגרימת מהומה במקום ציבורי, ובן היזק בזדון.

בכתב האישום, בו פורטו בקצרה נסיבות המקרה, נאמר "ב־6.5 בשעה 4 לפנות בוקר, בכיכר השעון בקלקיליה, התנהגה הנאשמת באופן פרוע, כך הקימה שאון ומהומה ללא סיבה סבירה, באופן העלול להפריע לתושבים ולהפר את השלום. התנהגותה זו התבטאה בכך, שזרקה בקבוקי זכוכית על הכביש ועל קירות חנויות ובתים וניפצה אותם. זאת כשהיא קוראת 'דם יהודי לא יישפך', ומאיצה באנשים נוספים שהיו במקום, שיעשו כמותה."

בנסיבות הנ"ל גרמה נזק במזיד ושלא כדין לבקבוקי זכוכית של משקה קוקה־קולה, השייכים לבעל מסעדה בקלקיליה.

מחוסר ראיות, נמנעה המשטרה מלהאשים את וייס בעבירה של כניסה לשטח צבאי סגור. הקראת כתב האישום נדחתה למחר בפני השופט יהודה פרגו.

אהוד רבינוביץ

משפחת חכמי בתצהיר לבית־המשפט: אין לנו כל כוונה לברוח מהארץ ולהבריח רכושנו

"אין לנו כל כוונה לברוח מהארץ ולהבריח את רכושנו. טענת פקיד השומה בעניין זה היא דמיונית". כך טוענים בעלי חברת הביטוח הפניקס, יוסף ודוד חכמי, בתצהירים שהם עומדים להגיש הבוקר לבית־המשפט המחוזי בתל־אביב בתגובה על צוי עיכוב היציאה מהארץ ועל צוי העיקול שהוצאו נגדם ובתגובה על הטענות שפקיד השומה של מס הכנסה העלה נגדם.

שלשום הוציא השופט אריה הבין צוי עיכוב יציאה מן הארץ נגד יוסף ודוד חכמי והטיל על רכושם עיקולים בסכום כולל של עשר ביו מליון ש"ח. זאת, בטענה שיוסף חכמי חייב למס הכנסה 8.5 מליון ש"ח ושאביו, דוד חכמי, חייב סכום של 7.5 מליון ש"ח. לטענת פקיד השומה סרבו האב והבן חכמי לפרוע את חובם.

נציגת הפרקליטות, עו"ד צפירה מליסדורף, שהעלתה את טענות פקיד השומה הוסיפה כי קיים חשש שהחוב לא יגבה מאחר שיוסף ודוד חכמי מוכלים את רכושם, ומתכוונים להבריחו לחו"ל ולעזוב את הארץ.

הבוקר עומדים יוסף ודוד חכמי לפנות לבית־המשפט באמצעות עוה"ד ד"ר אמנון גולדנברג, אלכס הרטמן וד"ר יעקב וינרוט, ולבקש לבטל את הצוים. הם כופרים בשומות שנקבעו להם על ידי פקיד השומה וטוענים כי הוצאו ללא סמכות ובניגוד לדין. הם גם מכחישים שהם מתכוונים להבריח את רכושם לחו"ל וכי הם עושים פעולות בעניין זה. "אין לנו כל כוונה לעזוב את הארץ", טוענים האב והבן חכמי.

איה אורנשטיין

תושב רפיח חשוד באונס נערה מפגרת בראשון לציון

תושב רפיח בן 67 נעצר אתמול על ידי המשטרה כחשוד באונס נערה מפגרת בת 15.5. הנערה, הלכה ברחוב כאשר החשוד, העובד האחזקה של בית פרטי, הזמין אותה לבוא עימו לבית ושם אנס אותה. הנערה סיפרה על כך למדריכתה וזו התלוננה במשטרה שעצרה את החשוד.

החשוד הכחיש את המעשה. הוא יובא בפני שופט שלום להארכת מעצרו היום.

עתי"ם

45 חודשי מאסר לישראל שרז שירה באשתו ופצע את עוברה

ישראל שרז בן 26 תושב בתים, שהתפרסם כאשר נחשד שירה באשתו שהיתה בחודש התשיעי להריונה ופגע בזרועו של העובר, הורשע בבית־המשפט המחוזי בתל־אביב בפרשה זו ונדון ל־45 חודשי מאסר בפועל על ידי השופטת שושנה ברמן.

שרז הורשע בסופו של דבר בגרימת חבלה חמורה לאשתו ולעובר, אך זוכה מכך שעשה זאת בכוונה. בכתב האישום טענה נגדו התובעת, עו"ד שדה רדין, שהוא ניסה למעשה לפגוע בקוקסינל ידדנה מרש על רקע יחסיו עמה, אך החטיא ופגע באשתו.

המקרה אירע בחודש אפריל בשנה שעברה. שרז טען כי בכלל לא היה בדירתה של ידדנה ועל כן ממילא לא הוא זה שירה.

באמצעות סניגורו, עו"ד זאב נדרזון, הוא העלה טענת אליבי. אשתו, לין, אישרה את האליבי שלו, אולם השופטת ברמן לא האמינה לה וקבעה כי היא העידה כך משום שהיא אהבה אותו. גם לין, גם ידדנה מרש וגם שותפתה לדירה, קוקסינל בשם שולי, הוכרזו עדות עוינות במשפט.

איה אורנשטיין

אורי תמיר מנהל במחלקה בתעשיה האווירית חשוד בקבלת שוחד וטובות הנאה

אורי תמיר כפי שצולם אתמול ביציאה מבית המשפט לאחר שיחרורו בערבות צילום: נאור רהב

אמיל גולן ושלוה דונשוילי מחסנאים במחלקה חשודים בכך שביקשו תשלום מיוחד עבור השימוש במוצריו של יצרן חומרים כימיים

מאת גדעון מרון

אורי תמיר, בן 49 מחולון, מנהל במחלקת אבטחת איכות טיב של חומרים כימיקליים בתעשיה האווירית, חשוד על־ידי המשטרה בקבלת טובות הנאה והפרת אמונים.

על פי החשד קיבל תמיר בשנים 85/7 ממשווקים שונים, שעימם היה בקשר של רכישת חומרים מטעם התעשיה האווירית, טובות הנאה אשר כללו קבלת ארבע פעמים תלושי קניה לרכישת מוצרים לצרכיו הפרטיים, כרטיס כניסה למשחקי גביע אירופה בכדורסל של קבוצת מכבי תל־אביב, מכשיר טייפ, וקמן, מחשב כיס, ופריטים נוספים.

תמיר הובא אתמול לבית המשפט השלום בפתח־תקוה יחד עם חבריו, אמיל גולן בן 40 מחולון ושלוה דונשוילי בן 32 מלוד. שניהם משמשים בתפקידי מחסנאים בתעשיה האווירית. בתוקף תפקידם קיבלו השניים מוצרים כימיים ממשווקים שונים עבור ניקוי מטוסים ועבור שירותי ניקיון המתבצעים בתעשיה האווירית. הם חשודים בכך שדרשו מהחברה ליצור החומרים סכום של 5,000 דולר, ונתנו לחברה להבין שבלי תשלום זה לא תוכל החברה להמשיך ולשווק את מוצריה בתעשיה האווירית.

נוסף לכך קיבלו עפ"י החשד סך של 2,000 ש"ח מבעל החברה וכן טובות הנאה מחברות שונות שעימם עמדו בקשרי עבודה. נציג המשטרה רב־פקד אברהם ספיר, מהיחידה לפשעים חמורים, אמר לשופטת השלום שרה פריש, כי שניים מהחשודים מודים במעשים המיוחסים להם, והשלישי אמנם לא הודה, אך לפי הפירוש שלו למעשים אלו הוא למעשה מודה. הוא הוסיף כי החקירה טרם הסתיימה אך למשטרה אין התנגדות לשחרורם בערבות.

השופטת פריש הורתה לשחררם בערבות ולהפקיד דרכוניהם במשטרה, וכן חוייבו להתייצב במשטרה בעת שידרשו לכך. נוסף עליהם שוחררו בערבות הספקים המעורבים בפרשה והחשודים במתן שוחד לעובדי התעשיה האווירית.

השלושה הם: חגי שייקין מגבעתיים, אריה מנקים מתל־אביב ויורם שוורץ מראשון לציון.

האם התאבדותו של רן אורן היא עוד ספיח עגום של פינוי ישובי הפיתחה

מאת נטע שדמי

האם התאבדותו שלשום של רן אורן בן 45 ממושב סתריה היא עוד ספיח עגום של פינוי ישובי הפיתחה והמשבר בחקלאות? אחיו, צלם הטלוויזיה יורם מגדלבאום, אומר: "יתכן שצעדו קשור בעקיפין לעקירתו מביתו ומהמשק המצליח, אבל אני סבור שאין לייחס את התאבדותו לבעיות כלכליות, כי רן תמיד ידע לצוף".

כבר בילדותו, בגבעת חיים איחוד, החליט כי יעסוק בחקלאות, ולאחר שירותו בצנחנים, השלים את לימודיו בפקולטה לחקלאות ברחובות. תמיד הצטיין בלימודים, מדגישים חבריו ובני משפחתו. היה דמות מאלה שדרכם מחושבת וברורה להם היטב.

גם אחרי עזיבת שדות, כשרכש בכספי הפיצויים את הבית והפרדס בסתריה, נראה היה לאחיו יורם, כי השלים עם הפינוי והשתקם. "ברמה המילולית לפחות", הוא מסייג כעת. גידול העגבניות לתעשיה שעסק בו אז "לא היה סיפור הצלחה גדול, אך גם לא נפילה או קטסטרופה", אומרת חוה אלמגור, מבצרון, אשת שותפו לפרוייקט.

את החלטתו לצאת עם משפחתו לג'מאיקה, ולנהל שם את חוותו החקלאית של אלי טיסונה, הסביר לאחיו בתחושה כי מיצה כאן את אפשרויותיו החקלאיות וברצונו להתאוורר, לעשות קצת חשבון נפש. "רבים מבינינו חיפשו פסק זמן ויצאו לחו"ל כדי לנקות את הראש ולא מטעמים כלכליים", אומרים מכריו מבין מפוני הפיתחה.

תמורת שכר גבוה, תרם אורן בנסיונו והבידע החקלאי הישראלי לגידולי ירקות, בננות ומידנה לג'מאיקה והונדוראס. "אז נתגלה לי כאיש משפחה נפלא, מסור בכל נפשו לאשתו ולשני ילדיו", מבקשת להדגיש ידידת המשפחה מבית העמק, שפגשה בהם בחוות טיסונה.

"נכון, שבשיווק עופות בו עסק באחרונה, לא ראה התגשמות חלומותיו הכספיים, אבל גם לא הפסיד כמנו". כשומע אחיו הלל ומזכיר כי אורן, מעולם לא השקיע בבורסה. לא הותיר אחריו חובות, ובאחרונה גם נהנה מפדיון כחצית איגרות המילווה של מפוני סיני.

מדוע אופוא גילה סימני דכאון: "אולי התקשה לשוב לשיגרה הישראלית היום־יומית", מהרהר אחיו יורם. "ואולי התלבטויותיו בדבר המשך דרכו המקצועית־חקלאית לא נתנו לו מנוח". אכנם בימים אלה הכשיר, סמוך לביתו, שטח נוסף לגידולי ירקות, אבל נראה שבתוך תוכו, כבר לא ראה את המשך הדרך.

חילופי העונות גורמים לענני ערפיח מעל מישור החוף בבקרים

מאת דוד זוהר ודוני הדר

ענן כבד של ערפיח, אשר כיסה בימים האחרונים אזורים שונים של חיפה, גרם להדהמה בקרב העוסקים במעקב אחר איכות הסביבה לאחר שהסתבר שגם כאשר בתי הזיקוק וחברת החשמל, שהם המזהמים הגדולים של חיפה, משתמשים בדלק דל־גפרית, נוצרים ריכוזים גדולים של זיהומי אויר.

השבוע, מאז יום ראשון, נמדדו בחיפה שתי חריגות ניכרות מהתקנים המותרים על פי החוק לזיהום גפרית דו־חמצנית. ענני הזיהום נמדדו בעיקר בתחנות הניטור בשוק תלפיות, שהיא תחנת המדידה של הדר הכרמל ובאזור נוה שאנן. ביומיים הראשונים של השבוע רבצו ענני ערפיח סמיכים גם באזור המפרץ. בנוסף לשתי החריגות המוחלטות מהתקן, נמדדה גם שורה של חריגות קלות יותר.

ד"ר ברנדה פליקשטיין, סגנית מנהל היחידה לאיכות הסביבה בחיפה, אמרה, "אכן, זה היה דבר חדש עבורנו שנרשמו חריגות כה גדולות למרות השימוש המוקדם בדלק דל־גפרית. דבר זה מוכיח את טענותינו זה מכבר כי מערכת הבקרה הקיימת לא תצליח למנוע חריגה. הפתרון חייב להיות רק על ידי התקנת אמצעים טכנולוגיים ברמה שתבטיח מניעת חריגות בזיהום אויר."

בתל־אביב היה המצב דומה קו האופק נעלם.

בתחנה המטאורולוגית בבית דגן היתה בפיו של החזאי התורן, ברקו ברסל ההסבר הבא: "על כל רצועת החוף רבץ ערפל סמיך בשעות הבוקר, עדות לכך שאנו מצויים בתקופת החילופין בין הקיץ לחורף ולמאבק המתחולל ביניהם. הערפל הנוצר בלב ים במשך הלילה נישא באמצעות הרוחות המנשבות לחופי הארץ, ובבוקר מונח הערפל על רצועת החוף".

משגר "ציפורי ההרואין" מתאילנד נשלח לכלא

תושב חיפה, אליהו אמויאל בן 31, אשר שלח בדואר מבנגקוק שבתאילנד פסלי צפרים שהכילו הרואין, נידון אתמול ל־5 שנות מאסר בפועל על ידי שופט בית המשפט המחוזי בחיפה אמנון כרמי.

התביעה טענה כי אמויאל שהה בדצמבר אשתקד בבנגקוק ושם רכש סמים ב־7,000 דולר, הטמינם בפסלי צפורים ושלח אותם בדואר ארצה.

כאן נתפסו החבילות על ידי המשטרה ובדיקת הפסלים העלתה כי הכילו 328 גרם הרואין.

דוד זוהר

התחזה לשוטר וחטף 19 אלף דולר מחלפן

צעיר ערבי הגיע אתמול בבוקר לתל־אביב, כדי להחליף דולרים שהיו ברשותו בשוק השחור. בעמדו ברחוב אלנבי, סימן לו עובר אורח ללכת אחריו. השניים הלכו לאחת הסימטאות ושם הציג עצמו אותו אדם כשוטר, ודרש מהצעיר, תושב עזה, להציג לפניו תעודת זהות. בעודו מפשפש בכליו, חטף ממנו "השוטר" את 19 אלף הדולר שהיו ברשותו ונמלט מהמקום. גדעון מרון

לפנויים ופנויות!

עכשיו למכירה
פנטהאוזים יפהפיים

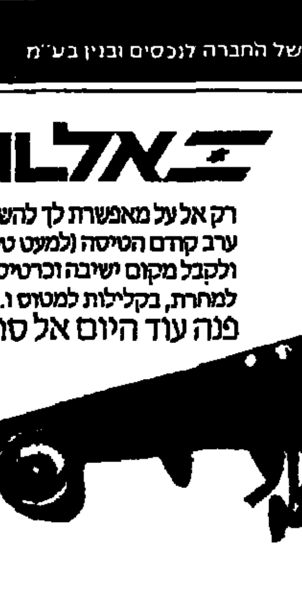

נוה אמירים
בהרצליה על גבול רמת־השרון, פנטהאוזים. 180 מ"ר, לא כולל מרפסות.

מרום נוה
רמת־גן, דירות פנטהאוז בגדלים שונים: מ־159 מ"ר עד 286 מ"ר, לא כולל מרפסות.

חברת נוה מזמינה אותך לעלות לרמת חיים אחרת: פנטהאוזים יפהפיים בשכונות יוקרה.
במרום נוה ובנוה אמירים תוכל ליהנות מאיכות חיים אמיתית: מרכז קניות מפואר, בריכת שחיה, הרבה ירק ואויר נקי.
לבחירתך, מבחר דירות פנטהאוז ברמה גבוהה במיוחד ובעיצוב חדשני.

משרד ראשי: רח' ארלוזורוב 53, ת"א טל: 03-241166/7
ימים א', ב', ג', ה' 09.00-13.00, 16.00-18.00 ביום ד' 09.00-13.00
משרד מכירות: רח' דיזנגוף 173 ת"א

נוה חברת בנין בע"מ (1956) חברת בת של החברה לנכסים ובנין בע"מ

המרכז לריצוף בשיש
זבנאני מרצפות
אריחים משיש
(גם ליחידים)
"מרלקר"
הרצליה, צומת אבדיה, רח' מדינת היהודים, פינת המשביר
052-558361, 557858

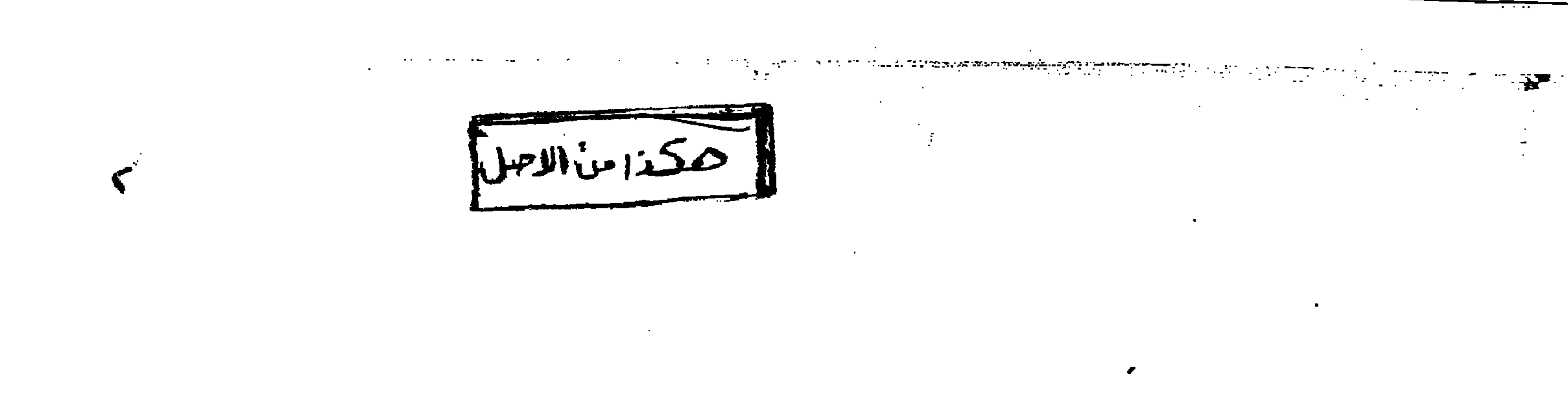

בעניין ייבוא הגובלת בפשע"

זידה מהתפטרות ריץ מת"

תינה להשתלת מה חופשית"

ייד את השליחות בניו־יורק

בשיעור 30% על באים לרכב

מסקנות יה הקרוב

ינסקי היה בוחר

יואל בקאן: סליחה, רט פלשתינ'י

هكذا من الاصل

באר־שבע

מיכללה טכנולוגית. המיכללה להכשרת מורים למקצועות הטכנולוגיה ומינהל לחינוך העל־יסודי בתל־אביב, פותחת בשנת הלימודים תשמ"ח שלוחה נוספת בבאר־שבע.
יפה ויגודסקי, מנהלת המיכללה להכשרת מורים וסמנכ"ל המיכללה למינהל מסרה, כי השלוחה נועדה להקל על תושבי באר־שבע והדרום הרוצים להכשיר עצמם להוראת מקצועות המחשבים, האלקטרוניקה, המינהל והחשבונות. לדבריה 100% מקרב בוגרי המיכללה בתל־אביב נקלטו בעבודה בבתי ספר על־יסודיים ברחבי הארץ כ־80% בהם נקלטים להוראה כבר בשנת הלימודים השנייה.
בבאר־שבע תפתחנה המגמות הבאות: מחשבים אלקטרוניקה ומחשבים, מיחשוב ובקרה, חשבונאות, מינהל ומזכירות. בנוסף מציעה השלוחה מסלול השתלמות למורים בבקצועות הבאים: השלמת רשיון הוראה, השתלמות לקראת תואר מורה מוסמך בכיר, השתלמות מקצועית ופדגוגית למורים והשתלמות מקצועית ופדגוגית לסגל המינהלי של בתי הספר.
אודי בינדר

רוצים יותר חינוך. עשרות הורים הפריעו השבוע לדיוני מועצת העיר בנימוק שיש לדון בדחיפות בבעיות החינוך שבעיר. ראש העיריה, משה זילברמן, סרב לשנות את סדר היום וסדרנים נאלצו להרגיע את ההורים הזועמים. יושב ראש ועד ההורים המרכזי בבאר־שבע, לאון קארו, הפריע לדיונים באומרו, שלא יתכן להזניח את נושא חינוך הילדים.
אודי בינדר

בית־ג'אן

דחו את התוכנית. כנס חירום שנערך בכפר הדרוזי בית־ג'אן בגליל בהשתתפות נציגי העדה בגליל ובכרמל דחה את תכנית המיתאר לבית־ג'אן שאושרה על־ידי המועצה הארצית לתיכנון ובניה. בסיום הכנס נשלח מברק לראש הממשלה בדרישה להעלאת הנושא בממשלה או לחילופין לקיים פגישה עם ראשי הכפר בית־ג'אן.
יהודה מרן

חיפה

חילוץ הספינה. ספינת משמר החופים שעלתה שלשום על רצועת החוף בשל תקלה במכ"ם ותנאי מזג אויר קשים, נגררה במבצע משולב של חיל־הים, ספינת משמר־החופים וסירות דייג. לכל אנשי הצוות שלום.
כתוצאה מהתקלות בשרטון נפגע המנוע ורכזי הספינה, אך אנשי הצוות הצליחו להשתלט על התקלה ולמנוע את טביעת הספינה. המשטרה פתחה בחקירת נסיבות התקלה.
אמיר גילת

מוסמכים חדשים. 1141 מוסמכים קיבלו אתמול בטכניון את התואר מוסמך למדעים בטקס חגיגי שהתקיים ברחבת שרמן בקריית הטכניון. השתתפו נשיא הטכניון ד"ר מקס ו. רייס, ראש עירית חיפה, אריה גוראל, יו"ר הדירקטוריון, עוזיה גליל, חברי הסגל האקדמי ואישי ציבור רבים.
25 מתוך 1141 המוסמכים החדשים סיימו לימודיהם בהצטיינות ראויה לשבח. במסגרת הטקס הוענקו גם 25 תעודות הוראה למוסמכים שבנוסף להסמכתם קיבלו הכשרה מיוחדת להוראה במדע וטכנולוגיה. השנה לראשונה הוענק התואר מוסמך למדעים במדעי הרפואה לאלה שסיימו את ארבע השנים הראשונות בלימודי רפואה.
דוד זוהר

הפלישה הגדולה. הבוקר, עומדת להתחיל "הפלישה" הגדולה ביותר של הצי השישי האמריקני לישראל. הבוקר אמורות לבוא שלוש אניות, אך בהמשך החודש תגענה 11 אניות נוספות של הצי.
שלש האניות שיפקדו הבוקר את נמל חיפה הן ויילאפסון, שהיא המפקדה הצפה של הצי השישי, ושתי ספינות קרב, פריג ודוויל. צוות שלושת האניות מונה כ־2400 מלחים.
תכנית האורות הפעם אינה שיגרתית. המלחים יתארחו בקיבוצים ויבצעו, בהתנדבות עבודות שיפוצים בבתי חולים ובתי ספר ואילו אמני הצי האמריקאי יערכו מופע לקהל הישראלי. "אנו רוצים שהמלחים האמריקאים יכירו את ישראל לא רק דרך הבארים, כפי שזה קורה בארצות אחרות", אומרת גילה גרזון, העומדת בראש משרד הקישור של הצי בחיפה.
דוד זוהר

מגדל־העמק

לא לקיצוצים. ראש מועצת מגדל־העמק שאול עמור נפגש עם מנכ"ל משרד הפנים הרב אריה דרעי ודרש לבטל את ההחלטה לקצץ בתקציבי הרשויות המקומיות. בכוונת המשרד לקצץ חלק מהמענק בשיעור 8.3% וכן לקצץ 3% מכוח־האדם ברשויות.
שאול עמור הזהיר כי הרשויות המקומיות לא יוכלו לעבוד במסגרת התקציבית שתאושר בתוקף ההחלטה זו וראשיהן לא יוכלו לעמוד בהתחייבויותיהם לשר הפנים לשמור על מסגרת תקציבית זו.
בשבוע הבא תתכנס מזכירות פורום ראשי ערי הפיתוח לישיבת חרום כדי לדון בתגובה למדיניות זו.
מאיר הראובני

כפר סבא

גן חדש. גן ציבורי חדש נחנך אתמול בשכונת תקומה בכפר סבא על ידי רעיית נשיא המדינה אורה הרצוג. הגן, המשתרע על שטח של 2,5 דונם, הוקם בשיתוף עיריית כפר סבא והמועצה לארץ ישראל יפה, אשר רעיית הנשיא משמשת כנשיאתה. עלות ההשקעה בפיתוח הגן, בו הושם דגש על מיתקני משחק לפעוטות ולילדים, אמודה בכ־75 אלף דולר, מתוכם נתרמו על ידי ידידי ופעילי המועצה, כ־30 אלף דולר.
אהוד רבינוביץ

נצרת

ארועי שנת ה־30. בנצרת־עילית מצלמים בימים אלה סרט המשקף את החיים בעיר, על נופיה ואנשיה, מערכת החינוך שבה, מפעלי התעשייה וחיי החברה והתרבות של העיר. הסרט מופק עבור העיריה על ידי צוות של אולפני ההסרטה הרצליה במימון אחד ממפעלי התעשייה הגדולים בעיר. הסרט יוקרן במסגרת אירועי שנת השלושים להקמת העיר. הצילומים נעשים בהרכב במשך שלושה ימים. את התסריט כתב עמיקם גורביץ שהוא אף מקריין בסרט.
מאיר הראובני

נתניה

בגין השמיע קול. התרגשות רבה אחזה אתמול את לשכת ראש עיריית נתניה, עם קבלת מברק ברכה מאת ראש הממשלה לשעבר מנחם בגין.
במברק ששלח מנחם בגין הוא מברך את ראש העיריה ומועצת העיר, על החלטתם לקרוא שמות שני רחובות בנתניה, על שם שני מנהיגי התנועה הרוויזיוניסטית.
בטקס שנערך אתמול, נקראו שמות שני רחובות בעיר, על שמם של אייזיק רמבה ונרשון שק, שהיו ממנהיגי התנועה הרוויזיוניסטית. אייזיק רמבה היה עיתונאי במקצועו, הוא שימש כמזכירו של ז'בוטינסקי. שק, היה מייסד הסתדרות העובדים הלאומית.
במברקו לראש העיר ציין בגין, "אנשים אלה ראויים ששמם יונצח בעיר הטובה שאתה עומד בראשה".
אהוד רבינוביץ

עפולה

מרכז לחולי סרטן. ההכנות להקמתה של מרפאה מיוחדת לילדים חולי סרטן ברחבי העמק, במסגרת בית החולים בעפולה, נכנסים להילוך גבוה לאחר שבמגביות ושפים מיוחדים נאספו כבר כ־57 אלף ש"ח למטרה זו.
הפרוייקט כולו מכוון על ידי אנשי מועדון השרי במגדל־העמק והסביבה. בעלי המקצוע מתנדבים וחברי השרי, בהם אדריכלים, מהנדסי בנין וחשמל ואחרים, עוסקים במרץ במלאכה.
מאיר הראובני

פתח־תקוה

לאן יגויס הנוער. עיריית פתח־תקוה אוסרת על נציגי תנועת הנוער העובד והלומד הלאומי, לגייס חניכים מקרב תלמידי בית הספר היסודי נוה עוז שבעיר.
נציגי התנועה המזוהים עם תנועת הליכוד, טוענים כי החלטתה של העירייה נובעת משיקולים פוליטיים. לדבריהם, סגן ראש עיריית פתח־תקוה אליעזר בגר, מסיעת המערך, מנסה להצר את רגלי תנועתם.
בתגובה הודיע משרד החינוך והתרבות לעיריית פתח־תקוה, כי היא פועלת בניגוד לחוק בסרבה לאפשר לתנועת הנוער לגייס חניכים מקרב תלמידי בית הספר. במכתב שהועבר לעירייה, נאמר, כי תנועה זו מוכרת על ידי משרד החינוך ועל כן רשאים נציגיה להכנס לכל בית ספר במדינת ישראל, ללא כל סייג. על כן דורש משרד החינוך לבטל לאלתר את האיסור.
דן בן כנען, דובר העיריה, אומר, כי מועצת תנועות הנוער בפתח־תקוה, היא גוף על, המאגד את כל תנועות הנוער. הוחלט על חלוקת העיר לאזורים, וזאת כדי שגיוס הנוער לתנועות, לא יתנגש זו בזו.
זאת היתה החלטה של מועצת תנועות הנוער. מדיניות העירייה לעודד תנועות נוער, ויש כאן גוף שאינו נחוץ ואינו תורם לפעילותם העניפה של תנועות הנוער.
גדעון מרון

קרית־אתא

שיפור הכבישים. עיריית קרית־אתא פתחה במבצע לשיפור כבישי העיר, בהשקעה של 600 אלף ש"ח.
במהלך המבצע ישופצו, לראשונה, 4 ק"מ של כבישים שלא ניתן היה לסלול אותם מחדש עד כה בשל בעיות תקציב.
ראש העיריה, יעקב בר־דניאל, אמר כי בימים אלה הושלם סקר כבישים עירוני שיצביע על מצבם ועל סדרי העדיפות שיש לתת לטיפול בהם.
אמיר גילת

נסחף וניצל. ילד בן 12, שייט חובב, שנסחף אמש עם סירת הקאיאק שלו ללב ים, ניצל ע"י צוות של משמר החופים בחיפה, שהבחין בו בעת סיור שגרתי.
אנשי הצוות, רס"ר דוד בלאו וסמ"ר זאב ביר, פגשו במהלך הסיור קבוצת ילדים, חברי מועדון שייט, שסיפרו להם כי אחד מחבריהם נסחף ללב־ים, לאחר שהמשוט סירתו נשבר. ספינת משמר־החופים איתרה את הילד, שי לוי מקרית־חיים, והחזירה אותו בריא ושלם לחוף.
אמיר גילת

קרית־טבעון

נפתחה הספריה. בנייתו של בית יד־לבנים בקרית־טבעון הושלמה לאחרונה והשבוע נפתחת לציבור הספריה שבמבנה החדש.
הבית משולב במרכז החדש שהוקם בכניסה לקריה ואשר כולל את כבר הבנים ואת האנדרטה לזכרם. שמה של הדרך המרכזית הוסב אף היא לדרך הבנים.
ראש המועצה המקומית, עמי בר־דרור, הדגיש כי הבית נבנה ומוחזק ברובו על טהרת ההתנדבות של תושבי המקום.
אמיר גילת

רמת־השרון

התרמה לילדים חולי סרטן. במסגרת שבוע הילד המנוער בארץ, נערך ערב אמנים לילדי רמת־השרון במרכז הסמים. כל הכנסות הערב, 12 אלף ש"ח, מוקדשות למחלקה האונקולוגית בבית חולים בילינסון, להקמת גן ילדים לחולי סרטן.
דליה פלג

מביטות בקצין ולא על הנשק

במסגרת "שבוע הילד המוזיג בישראל" אירח צה"ל כ־1,500 ילדים בבסיסיו. בתמונה: בנות במיה"ס עם מקבלות הסבר בבסיס חיל הים צילום: דובר צה"ל

האשמה: זייוף הזמנה ליחסי מין בשעות הבוקר

תושב חיפה שפרסם בעתונות מודעה כרך בת בשמה של אשה, ובה כתב כי היא פנויה בשעות הבוקר להרפתקאות מין, הורשע אתמול בבית משפט השלום בחיפה באשמת זיוף ופרסום לשון הרע.
נשיא בית המשפט, השופט רם סר גזר על הנאשם, אורי כהן, 120 ימי מאסר על־תנאי למשך שנתיים.
הנאשם הורשע על פי הודאתו בעובדות ובהאשמות שיוחסו לו בכתב האישום. ההגנה טענה כי בראשית 1984 שלח הנאשם גלויית דואר למערכת העיתון קול הקריות וחתם עליה ללא סמכות בשמה של אשה חיפאית. בגלויה ביקש הנאשם לפרסם מודעה שבה נאמר כי האשה פנויה בשעות הבוקר להרפתקאות מיניות וזקוקה לצורך כך ל"חינוך עצמאי". תוכנה של הגלויה פורסם במהדורות החודשים מארס־מאי בקול הקריות וקול חיפה ובתוצאה מפרסומים אלה הוטרדה האשה רבות בטלפון בשעות היום והלילה, על ידי קוראי עתונים שהסתמכו על הפרסום הזדוני.
בעת גזירת הדין ציין השופט רם סר, כי מעשיו של הנאשם מלווים בתיחכום זדוני, אך בשים לב לכך שהוא נכה הזוי מקיצבת ביטוח לאומי, החליט שלא למצות את הדין עמו. (עתי"ם)

דו"ח המבקר: פקידים בכירים בעירית ת"א קיבלו הלוואות חריגות

מאת רוני הדר

פקידים בכירים בעיריית תל־אביב קיבלו הלוואות־חריגות מקרן שהוקמה בשיתוף עם בנק לאומי. לרשות הקרן העומד סכום של 100.000 ש"ח ומטרתה – עזרה ברכישת מכוניות לבכירים.
כך כותב מבקר עירית תל אביב הקובע כי "לא תמיד מטרת ההלוואה היתה לצורך עזרה ברכישת רכב".
במסמך פנימי שהכין המבקר על שולחנו של ראש העיריה ואשר הגיע לידי מעריב: "פקידים בכירים, קיבלו הלוואות לפרעון ב־60 תשלומים חודשיים שווים במקום 36 כבר קובל".
על פי המסמך מדובר במנהלי אגפים, מחלקות, ואחרים – כאשר גובה ההלוואה הוא כרמת המשרה. כל מנהל אגף היה זכאי להלוואה של 1,500 ש"ח, אולם, המבקר קובע: "פקיד בכיר קיבל הלוואה חורגת מעל ומעבר לסכום המירבי שנקבע על ידי הקרן. מספר עובדים קיבלו, פעם נוספת הלוואה מהקרן לאחר פרעון המוקדם של ההלוואה הקודמת".
מבקר העירייה, שמואל רוביצ'ק, קובע בהמלצותיו לראש העיריה:
1) לקבוע מערכת קריטריונים מפורטים וכתובים לזכאות לקבלת הלוואה.
2.) לקבוע נוהל כתוב אשר יפרט את אופן הטיפול האדמיניסטרטיבי במתן ההלוואות.

רשות הדואר

דואר בין־לאומי מהיר

תוך 72 שעות לכל מקום בו מופעל השירות

השירות פועל עתה ל־15 מדינות:
ארה"ב, אירלנד, ארגנטינה, בלגיה, בריטניה, גרמניה המערבית, דנמרק, הולנד, הונג קונג, יוון, לוקסמבורג, נורווגיה, צרפת, קנדה ושבדיה.

שירות זה מאפשר לשגר דברי דואר במשקל עד 15 ק"ג במהירות המירבית ובתעריפים נוחים

להלן רשימת הסניפים בהם ניתן לשלוח דואר בינלאומי מהיר:

ירושלים -	בית המיון, מרכז שטנר - גבעת שאול -	טל' 02-535788
	הדואר המרכזי - רח' יפו 23	טל' 02-241473
	רמות אשכול - רח' פארן 7	טל' 02-811521
ת"א־יפו -	מרכז המיון - דרך ההגנה 137 -	טל' 03-391800
	מקווה ישראל - רח' מקווה ישראל 7 -	טל' 03-621660
	זמנהוף - רח' זמנהוף 3 -	טל' 03-227809
חיפה -	שקמונה - רח' פל־ים 19 -	טל' 04-640917
	הנביאים - רח' הנביאים 22א' -	טל' 04-668793
	הר הכרמל - שד' ורדג'וד 9 -	טל' 04-381067

רשות הדואר - עם הפנים לשפור השרות לציבור

המרכז לקשרי תרבות, מדע ותיירות יפן–ישראל
רח' ז'בוטינסקי 105, תל־אביב, 03-5461529, 03-440287

יפן והמזרח הרחוק

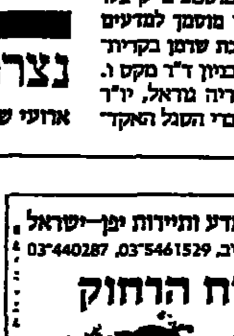

היום, יום ד' 20.5.87 תתקיים הרצאתו של פרופ' יעקב רז על אסיה, בליווי שקופיות.
ההרצאה תתקיים בבית העתונאים, רח' קפלן 4, ת"א בשעה 20.30. הציבור מוזמן.
(בגמר ההרצאה יינתן למעוניינים מידע מטעם חברות נסיעה על אפשרויות אטרקטיביות ביותר לביקור ביפן ובכל המזרח הרחוק).

המועצה לשווק פרי הדר
רחוב ויסוצקי 6 תל אביב

מכרז למכירת רכב

1) דנו 5 1108 סמ"ק מספר רישוי 24-346-83 שנת יצור 1983 פרטי דו שימושי.
2) דנו 5 1108 סמ"ק מספר רישוי 24-080-83 שנת יצור 1983 פרטי דו שימושי.
3) סובארו 1300 1298 סמ"ק מספר רישוי 33-807-80 שנת יצור 1980 פרטי.
4) דנו 4 1108 סמ"ק מספר רישוי 22-572-81 שנת יצור 1981 פרטי דו שימושי.
5) פיג'ו 104 1124 סמ"ק מספר רישוי 75-866-83 שנת יצור 1983 פרטי דו שימושי.

א. את המכוניות ניתן לראות בחצר המועצה לשווק פרי הדר (ויסוצקי 6, תל אביב, בין השעות 8.00 – 12.00 בבוקר).
ב. את ההצעות חובה להגיש על טופס מיכרזים של המועצה לשווק פרי הדר הנמצא אצל מזכירות מחלקת משק חדר 113 חתום על ידי מגיש ההצעה ובצירוף המחאה בנקאית בלבד בגובה 10%.
ג. את ההצעות יש להגיש עד לתאריך 28.5.87 לתיבת המכרזים בחדר 120 בקומת קרקע.
ד. הקונה מתחייב להעביר את בעלות הרכב על שמו ועל חשבונו לפני קבלת הרכב וזאת תוך 48 שעות מקבלת ההודעה על הזכיה.
ה. אין המועצה מתחייבת לקבל את ההצעה הגבוהה ו/או כל הצעה אחרת.

החלטת הממשלה על שכר הלימוד הוציאה את הסטודנטים מאדישותם

מערכת הבחירות לאגודת הסטודנטים בירושלים שהיתה משעממת הפכה לסוערת ■ רוב ראשי המחנות מניחים שההחלטה תפגע בימין

אודי ברזילי: גול עצמי

אורי בר־חור: בעיתוי טוב

ג'עבר אסקלק: הממשלה עזרה

אולין עמר: להחרים

מאת אריה בנדר

הסטודנטים באוניברסיטה העברית הול־כים היום אל הקלפי באווירה סוערת ומתו־חה. מערכת הבחירות שהיתה אפורה ומש־עממת הפכה, מאז החליטה בראשית השבוע הממשלה לגבות שכר לימוד נמוך יותר מיוצ־אי צבא, להתגוששות תוססת וערנית. סקר מוקדם שערך עתון הסטודנטים פי האתון בישר יתרון לימין שאמור היה להביא למהפך בהסתדרות הסטודנטים הנשלטת היום ע"י סיעת אופק המזוהה עם המערך, אולם בעק־בות הסערה הציבורית סביב פרשת שכר הלימוד מעריכים מרבית ראשי המחנות השו־נים שהדבר יביא לפגיעה בכוחו של הימין.

הקלפיות ייפתחו הבוקר בשעה 10 ורובם ינעלו בשעה 8 בערב. ספירת הקולות תמשך כל הלילה והתוצאות ראשונות יודעו כבר לפ־נות בקר.

"הימין היה משוכנע שהצעת החוק שעב־רה בממשלה ביוזמתו תביא לו את הנצחון, אבל לנו נראה שההצעה פעלה כבומרנג ואנו מודים לימין על שהפך את הקערה בקמפוס על פיה והוציא את ציבור הבוחרים מאדישו־תו", אומר ג'אבר עסקלה, יו"ר ועד הסטודנ־טים הערבים. "היתה לנו בעיה כיצד להוציא את הסטודנטים הערבים מהאדישות. עכ־שיו, בעקבות הצעת החוק הגזענית, ההתגיי־סות היא מירבית ואנו מאמינים שסיעת קמ־פוס, שבמסגרתה אנו מתמודדים, תכפיל את כוחה על חשבון הימין".

הימין, שאיבד את השלטון באוניברסיטה לפני 4 שנים, מיוצג באמצעות תא גלעד בראשותו של אודי ברזילי, תלמיד שנה ג' במשפטים. "הצעת החוק להטבות לחיילים משוחררים עברה בזכותנו. ערב ישיבת המ־משלה שוחחנו עם שרי הליכוד וקיבלנו את הבטחתם לתמוך בהצעתנו. האמת היא שהתגובות החריפות הפתיעו אותי, אפילו קצת נבהלתי מהן. יתכן שהבקעתי גול עצמי. אני משוכנע שנצא כרשימה הגדולה ביותר לאחר הבחירות, אבל השאלה אם נהיה מס־פיק חזקים כדי להרכיב קואליציה. היום אני כבר לא בטוח כל כך", אומר ברזילי. "אני מעריך שביומיים האחרונים הפסדנו מכוחנו, אבל אני מתנחם בכך שהרעש יגרום לאחוז הצבעה גבוה יותר, ואז גם יגדלו סיכויינו".

אורי בר־חור, תלמיד תואר שני למנהל עס־קים, יו"ר הסתדרות הסטודנטים הנוכחי, מועמד לקדנציה נוספת מטעם תא אופק, המזוהה עם המערך, מאמין בנצחונו בבחי־רות: "מבחינתנו העיתוי של הצעת החוק שהוגשה לממשלה היא הטוב ביותר ואני צר־פה את המשך ההנהגה הנוכחית וקואליציה של גוש אופק־שינוי־אומץ. (אומץ הוא תא הסטודנטים של ר"צ ומפ"ם). מבחינתנו לא באה בחשבון קואליציה לא עם גלעד ולא עם סיעת השמאל קמפוס, המייצגת תונים אנטי ציוניים".

סיעת השמאל קמפוס, המאגדת בתוכה סטודנטים יהודים וערבים, היא היחידה שמצע הבחירות שלה כולל פרקים מדיניים העוסקים בנושאים כמו עתיד השטחים, שלום ישראלי־פלשתיני, ועידה בינלאומית ועוד. מערכת הבחירות עסקה בנושאים מקו־מיים כמו טלפונים במעונות, מועדוני סטו־דנטים, המחירים בקפטריה וכדומה. רק בי־מים האחרונים קיבלה מערכת הבחירות גוון פוליטי בעקבות הסערה הציבורית.

מנהיג קמפוס יורי פינס, תלמיד שנה ב' בלימודי מזרח אסיה אומר: "כשסטודנט נה־רג בעת שרות צבאי בלבנון, וכשסטודנט נה־רג מאש צה"ל בביר־זית, זה עניין סטודנ־טיאלי. המאבק נגד הכיבוש הוא עניין לכל הסטודנטים. אני מאמין שאחוז ההצבעה יהיה גבוה, אם כי אחוז הצבעה כזה אינו בהכרח משרת אותנו. ברור שלא ננצח".

מרבית הסטודנטים, כך מלמד נסיון הע־בר, אינם מגלים עניין בבחירות הסטודנטיא־ליות, אבל השנה קמה לראשונה קבוצה הקוראת להחרמת הבחירות מסיבות אידיאו־לוגיות. "אגודת הסטודנטים משמשת בסך הכל נקודת מוצא לקריירה אישית של עסק־נים סטודנטיאליים", אומרת אולין עמר, תל־מידת סוציולוגיה וצרפתית שנה ג'. היא חב־רה בתא האנרכיסטי. "גם הגוף היחידי שק־רוב אלינו בדעות, קמפוס, נותן לשליטת המ־פלגה הקומוניסטית. אנו, האנרכיסטים, בעד מאבק עצמאי ללימודים חינם לכל, העלאת שכר סטודנט וכדומה, חיים יצירתיים, מא־בק נגד גורמי הרצח, החרדה, השיתוק, הניו־ון, הקרינה והחיסול ולכן אנו קוראים לסטו־דנטים להחרים את הבחירות לאגודה".

וזה עוד לא הכל. יהודה ביטון, תלמיד שנה א' בחוגים לפילוסופיה ולספרות, מכנה את רשימת היחיד שלו: בלעם. "המסר שלי הוא מספיק עם הפוליטיקה". בבחירות מש־תתפת גם כלורופיל, של הסטודנטים לחקל־אות ברחובות, תקלאות המזוהה עם הימין, וסלע, של הסטודנטים לרפואה.

תרדו מהגגות - קראה אלה וייצמן לחבריה במזכירות גוש אמונים

הרב לוינגר מנע החלטה להפסקת 'פעילות בטחון' ■ הרב מנחם פרומן הגדיר עצמו כאיש שמאל: ללא שינוי - על גוש אמונים להתפזר ■ היישובים העירוניים מתארגנים בנפרד

מאת אבינועם בר־יוסף

בגוש אמונים החלו אתמול להתארגן לקראת חידוש המוסדות במגמה להביא ליתר דמוקרטיזציה וכדי שההנהגה המו־רחבת האמורה להיבחר תוך חודשיים תייצג את הלכי הרוח בהתנחלויות ובקר־ב תומכי התנועה ברחבי הארץ.

לנוכח מגמות ההתמתנות הניכרות בגוש אמונים לאחרונה, הוחלט בישיבת המזכירות המורחבת שהסתיימה אתמול לפנות בוקר, לדחות את קיום ועידה בי־נלאומית והועלתה שוב דרישה להקמת ישובים חדשים על־פי ההסכם הקואליצ־יוני. רבים מהדוברים מתחו ביקורת על דבריהם של הרב יואל בן־נון והרב מנחם פרומן על עמדות "שמאלניות" שהם מבטאים. המוזמנים התכנסו בבניין המועצה האיזורית בית־אל־בנימין בפסגות בניסיון להתרחק מן התקשורת.

חברי המזכירות הרחבה החליטו בתום דיון סוער לאמץ את המלצות המזכירות המצומצמת שהתקבלו בשבוע שעבר. על פי דרישתם של אנשי הזרם המתון, הוח־לט לצרף להנהלה הפעילה המוצעת 3 חברים נוספים ובהם דייר וייצמן, מפעילי התנועה שאינם דתיים. צרופם נועד רק לטיפול בהקמת המועצה של 250 חברים ובהתום הבחר ההנהגה החדשה, והם לא יקחו חלק בניהול השוטף.

בישיבה הוחלט ברוב גדול לקיים כי־נוס נוסף של המזכירות הרחבה בעוד שבועיים, במגמה לדון בפעילות הבטחו־נית של גוש אמונים ולצורך קבלת דיווח על ההתקדמות להקמת המועצה הרחבה וההכנות לבחירות. החלטה זו באה לאחר שבהתערבותו הנמרצת של הרב משה לוינגר נמנעה החלטה, כי במשך השבועי־ים האלה לא יקיים גוש אמונים שום פעי־לות בטחונית יזומה. לוינגר הדגיש כי אם תצהיר המזכירות על הפסקת כל פעי־לות בטחונית עצמאית, יהיה בכך עידוד להגביר טרור. בסופו של דבר הגיעו לפשרה שאם תעלה הצעה לפעילות כזו, היא תוכרע בהנהלה הפעילה שבה יש עדיין לניצים רוב.

ח"כ גרשון שפט מהתחיה, קרא לחברי המזכירות להיות פתוחים לרחשי הלב של הציבור הרחב, ובמקום לדבר רק על הרכב המוסדות, להקדיש יותר מחשבה לדרכה של התנועה. אלה וייצמן, המפו־נות ימית, קראה "לרדת מהגגות של ימית", ואמרה כי הנציגים חייבים לחדול להתנשא ולהתנוכח באופן אישי, למרות שלא נבחרו באורח דמוקרטי.

מזכ"ל אמנה (תנועת ההתיישבות של גוש אמונים) אורי אריאל, חיזק את דבריה של אלה וייצמן, ודרש לא להסתיר את העובדה שהמזכירות הרחבה מתכנסת לאחר שלא כונסה זמן רב וכי היא מתכנסת בצילו של משבר פנימי.

הרב מנחם פרומן מתקוע, הגדיר את עצמו כאיש שמאל והדגיש, כי במצב הנוכחי, אם לא יחול שינוי בתנועה, עדיף שהגוף יתפזר. לעומתו, הזהיר אברהם מי־נץ, כי שום התבטאות בהצהרות הגוש לא יועילו לו לעבור את המחסום השמאל.

ראש מועצת אריאל רון נחמן, מסר למעריב, כי יחד עם ראש המועצה של מעלה־אדומים, עמוס טרטמן; ראש מוע־צה מקומית מעלה־אפרים חיים עוזו ור־אש המועצה של גבעת־זאב גדעון הוכ־לד, החליט ליצור מסגרת נפרדת בתוך מועצת יש"ע. לדבריו, בדעת השדולה ליצור קשר עם רשויות מקומיות בתוך הקו הירוק, כדי למנוע ניתוק גם לעיי־רות הפיתוח ויצירת קו הסברתי שאינו תואם את הקו של גוש אמונים.

חוה יערי לא הצליחה לעצור את המערוך של נסים דיין

רחל דיין, שתגלם את דמותה של חוה יערי עם הבמאי והמפיק נסים דיין צילום: ישראל בלובני

מאת איה אורנשטיין

חודשים אחדים לאחר מתן פסק הדין בפרשת יערי־גרנות, חוה יערי – הגיבורה הראשית בפרשה – עדיין מעוררת סקרנות ועניין רב. אולמו של שופט בית המשפט המ־חוזי בתל־אביב ישי לויט, משך אתמול סקר־נים רבים שבאו לראות את חוה יערי.

חוה יערי הגיעה לבית המשפט מכלא נווה־תרצה כדי להחקר על בקשתה למנוע מהמפיק והבמאי נסים דיין להפיק סרט שהוא עומד להפיק על פרשת רצח מלבסקי על פי הספר המערוך של גבריאל שטרסמן.

בתום הדיון הגיעו פרקליטה של יערי, עו"ד מרדכי לנצ'נר, ופרקליטו של דיין, עו"ד נדב סער, להסכמה: צו המניעה שהוצא לפני מספר שבועות שלפיו ייאסר על דיין להפיץ כל פרסום על הסרט – יבוטל. לאחר שדיין יסיים את כתיבת התסריט הוא יעבירו לעו"ד לנצ'נר לעיון. חוה יערי ופרקליטה יוכלו להעיר הערות ולהציע שינויים ואם הערותיהם לא יתקבלו, יוכלו שוב לבקש צו מניעה נגד הסרט.

יערי הגיעה לבית המשפט כשהיא מסופ־רת מאד. שערה הבלונדי הארוך היה עשוי בתסרוקת חדשה ומסולסלת. שפתיה היו צבועות בשפתון אדום ונראה כי העלתה במ־שקלה. השוטרים אסרו עליה לשוחח עם עתונאים, אולם היא הספיקה להגיד בחיוך: "שמנתי בכלא", כשהיא מצביעה על ירכיה. השחקנית רחל דיין, אשת הבמאי נסים דיין שליוותה אותו לבית המשפט, התבוננה ביע־רי בסקרנות רבה. דיין, שתשחק בסרט את תפקיד חוה יערי אמרה אחר כך: "יערי היא דמות מרתקת ומסקרנת מאד. לדעתי היא מדהימה". השחקנית הוסיפה כי בכוונתה להיפגש עם חוה יערי כדי להכנס לעורה של הדמות, אם יערי אכן תסכים להפגש עמה.

טענתה של חוה יערי היתה שאם יוקרן הסרט בטרם יישמע הערעור על הרשעתה בבית המשפט העליון ובטרם יינתן שם פסק הדין, עלול הדבר להשפיע על השופטים שיישבו בדין.

עו"ד סער הגיע מצוייד בשני הספרים שיצאו על משפט יערי־גרנות, הירשת וגם רצ־חת, והמערוך. על הספר הראשון יערי לא שמעה עד כה, על המערוך שמעה.

עו"ד סער מבקש להראות שיערי איננה נרתעת מפרסומים בתקשורת. "נכון שנפגשת עם עתונאים וצלמים לאחר פסק הדין?" יערי מבהירה: "כל בקשתי היא שעד שבית המש־פט העליון לא יפסוק בענייני, הסרט לא יפורסם". "אם כך, מעיר השופט לויט, נפתרה הבעיה".

דקות אחדות לפני שהשופט נותן תוקף של החלטה להסכמת הצדדים, העיד נסים דיין שעד שהסרט ייצא למסכים תחלוף עוד כשנה. בסוף הקיץ יסיים את כתיבת התס־ריט, הצילומים יימשכו כ־5 שבועות, העריכה 3 שבועות ומסע יחסי הציבור בחודש נו־סף. דיין משוכנע שהסרט לא יזיק ליערי. הוא גם מוכן להבטיח שהשחקנים בסרט לא ישאו את שמותיהן של הדמויות במציאות.

למגן שלך
יש כתובת חדשה
אנו שמחים להודיע
על העברת משרדינו
באזור תל־אביב
לבית המגן
רח' דורית 2
(מול בית הטכסטיל)
תל־אביב.
טלפון (מרכזיה): 03-626626
טלקס: 342253
פקסימיליה: 03-660238
תיבת דואר: 29875, תל־אביב
לרגל ההעברה
יהיו משרדינו סגורים
בימים:
ה־20 וה־21 במאי 1987.
המגן
חברה לביטוח בע"מ
רח' דורית 2 תל־אביב טל: 03-626626

ספרית מעריב
הופיע חדש
"פיקארסק"
מאת: יגאל משיח
סיפור גלות הישראלים בניו־יורק על רקע סוף שנות ה־60, המרי נגד מלחמת ויטנאם, ותרבות הנגר.
בקש בחנויות ובספרית מעריב
ת"א, דרך פתח תקוה
טל. 03-5652111
חיפה, בן־יהודה
טל. 04-523609
באר־שבע
טל. 057-74590

חוק התכנון והבניה תשכ"ה־1965
הוועדה המקומית לתכנון ולבניה תל־אביב־יפו
הודעה לפי סעיף 149 לחוק התכנון והבניה תשכ"ה—1965
[illegible]

ולא על הנשק

ייוף הזמנה שעות הבוקר

קר: פקידים ית ת"א קיבלו ת חריגות

השרות לציבור

هكذا من الاصل

דעות

יומן מעריב

מוקש שולץ

הדברים הכנים שאמר שר החוץ האמריקני, ג'ורג' שולץ, באשר השיב על שאלה, בתום הרצאתו בבוס השדולה הישראלית בוושינגטון, על הצעת ארה"ב לפתרון הסכסוך עם שכנינו נרמו מבוכה מסויימת לנאם אחר באותו כנס, ה"ם ראש הממשלה שמעון פרס. באותה הזדמנות חזר שולץ על "תוכנית ריגן" שהועלתה לפני חמש שנים ואף ציין שמעמדה של ירושלים הוא עדיין "פתוח".

אילו בצב העניינים היה רגיל לא היה פרס מתקשה להסביר, כי שולץ רק חזר על עמדת המימשל האמריקני שלא נגנזה ולא שונתה לאחר שנדחתה על־ידי ישראל. בימים כתיקנם אפשר היה להסביר שגם אם תהיה פתיחה בינלאר בית לטו"ם בינינו לבין ירדן – המו"מ עצמו יתנהל בשידרין עם המשלחת הירדנית־פלשתינית. בדיון זה יאמר על ידי המשלחת הישראלית, גם על דעת חבריה מן המערך, שאנו דוחים אותה ללא סייג.

אילו היתה ישראל מאמצת עמדה שאינו מוכנים לפתוח במו"ב על שלום כל עוד עמדת ארה"ב אינה תואמת בבלואה את עמדת ישראל – כי אז היה עלינו להמתין עוד שנים רבות ולסרב לשבת ליד שולחן הדיונים אפילו הערבים יביעו נכונות למו"ב ישיר.

דיון עניני הוא בלתי אפשרי. ראש הממשלה, יצחק שמיר, מודיע באופן מעורר תהיה שאיננו מעוניין לקבל מפרס אפילו דיווח על נסיעתו לארה"ב, שם שוחח גם עם השגריר הסובייטי בוושינגטון. במצב זה הודעת שולץ הקשה על פרס, ואולי אף מעמידה בספק את התגובה בהעברת הוויכוח הישראלי הפנימי לפסים אמריקניים, מהלך שגם בסיעו של פרס תרם לכך תרומה מסויימת.

התסיסה בחינוך

העיצומים בבתי־הספר מרגיזים. אבל בבציאות שנוצרה קשה מאוד לבוא בטענות דווקא אל ציבור המורים.

אילו היו הוויכוחים והשיקולים במדינה לגופם של עניינים היה צורך ומקום לנסות לשכנע את המורים שטענותיהם אינן צודקות. אם אמנם יש מצוקה תקציבית אין ברירה אלא לקצץ גם בכוח־אדם. אבל לאחר ששר האוצר נעשה ביבים אלה לפתע נדיב ביותר ומציע שכר לימוד לסטודנטים נבוך מזה שהסכים לו בדיעבד שר החינוך והתרבות – כיצד אפשר לתבוע מציבור המורים שיקבלו את הגזירות כסוף פסוק? אם אמנם מתחילים לנהל "בכלכלת בחירות" – מדוע לא יזכו גם הם מן "התהגיגה"?

מדאיגה ביותר התסיסה במערכת החינוך על כל חלקיה. בבתי־ספר יסודיים ועל־יסודיים מושבתים לימודים, בתורנות, כמה שעות מדי יום. באוניברסיטאות סוערות הרוחות בגין החלטת הממשלה הקובעת שתי רמות של שכר לימוד לסטודנטים. ההחלטה עוררה תגובות חריפות לא רק מצד סטודנטים, אלא גם ראשי האוניברסיטאות ומרצים, מהם אנשים מאופקים, התקוממו נגדה ורואים בה גזירה רעה שאינם יכולים ואינם רוצים, מטעמים מצפוניים, לעמוד בה.

כאשר שר האוצר סוטה מעקרונות שנקבעו במדיניות הכלכלית והממשלה מקבלת ברוב דחוק הצעה מבישה של השר בוזען פת בנושא שכר הלימוד לסטודנטים – אם מתוך חוסר שיקול דעת ואם מתוך שיקולי בחירות – אין לה זכות לתבוע מאחרים לנהוג כפי שמצב המדינה מחייב. אך אנחנו סבורים, כי ציבור המורים בבתי־הספר היסודיים והעל־יסודיים צריכים לשמש דוגמה טובה יותר.

מחסום לקדאפי

ראש ממשלת אוסטרליה, בוב הוק, הוכיח אתמול, כי לא יניח ללוב לשמש מוקד תסיסה באוקיאניה. הוא הורה לסגור את הנציגות הלובית בקאנברה אחרי שהוכח שהיתה מעורבת בהימון יסודות חתרניים באוסטרליה כמו גם במדינות איים באיזור.

באפריל כינסה לוב "ועידה לתנועות מהפכניות ומתקדמות באוקיאנוס השקט" וזימנה אליה יסודות קיצוניים באוסטרליה, קלדוניה החדשה, גיניאה החדשה וואנאטו. הוועידה פעלה במשותף עם "המרכז הבינלאומי ללוחמה באימפריאליזם, הציונות, הגזענות והריאקציה הפאשיסטית", שהקים קדאפי כדי לשמש מסגרת לפעולות טרוריסטיות וחתרניות באיזורים שונים בעולם. נוסף לבאי הכנס שהו בלוב גם קבוצה שלצעירים שהודרכו בשיטות טרור. בין המשתתפים היה פעיל הילידים באוסטרליה, מייקל מנסל, שהודיע בשובו כי לוב תתמוך ותממן הקמת "מדינה עצמאית לילידים".

גם האירועים בפיג'י, שם קם הצבא לשים קץ לשלטון נייטראליסטי, קשורים בעקיפין ללוב. הממשלה שהודחה הכריזה עצמה כנייטראליסטית, ואחת הקבוצות שתמכו בה הודיעה על הכוונה לשלוח משתלמים בלוב. המושל הכללי הפסיק את המרידה הצבאית, אך פיזר את הממשלה והורה על בחירות חדשות שבוודאי יחזירו שלטון פרו־מערבי.

מדינות המערב, ובראשן ארה"ב, בלמו את הטרור הלובי באירופה. קדאפי חיפש לעצמו מרחב חדש. אוסטרליה, כראה למדינה החזקה ביותר באיזור, הציבה לו גם שם מחסום.

מעריב

הוצ"ל: הוצאת מודיעין בע"מ
בית דפוס מעריב בע"מ

תל־אביב: מערכת, הנהלה, מודעות, דפוס: בית מעריב, רח' קרליבך 2 (מיקוד 61200), ת.ד. 20010 טל' 439111.
ירושלים: המערכת: רח' הלל 14 (מיקוד 94581), טל' 221151.
הפצה ומודעות: רח' הלל 16, טל' 231769.
מרכז הפצה: טל' 521159.
חיפה: רח' הנביאים 29 (מיקוד 33104), טל' 674674.
הפצה ומודעות: רח' הנביאים 32, טל' 673254.
באר־שבע: המערכת: רח' קק"ל 90, טל' 37553, 74973. מודעות ושיווק: 31772, 74850.
© כל הזכויות שמורות למעריב.

עורך: עידו דיסנצ'יק
סגן עורך: יובל אליצור
סגן עורך: לוי יצחק הירושלמי

ראש מערכת המוספים: יעקב ארז
ראש מערכת החדשות: אברהם תירוש

יו"ר מועצת המנהלים: עובד בן־עמ"י

מנכ"ל: אמיר דורון
מנכ"ל: שמעון תפר

עזריאל קרליבך
מייסד ועורך 1948–1956
אריה דיסנצ'יק
עורך ראשי 1956–1974
שלום רוזנפלד
עורך ראשי 1974–1980
שמואל שניצר
עורך ראשי 1980–1985

יוסף חריף

תוכנית רייגן מרימה ראש

שמעון פרס, שחזר אתמול מביקור בארה"ב, מצא סיפוק בעצם העובדה, שעמיתו האמריקני, ג'ורג' שולץ – אף שבכל הזדמנות, בעת האחרונה, רואה להדגיש, שאינו מתכוון להתערב בוויכוח הפוליטי בישראל בעניין הוועידה הבינלאומית – יצא בפומבי בשבחה והתייצב למעשה לצד פרס.

שולץ השתדל לנהוג בזהירות מופלגת. הוא העיד על עצמו, כי הגיע למסקנה זו לאחר ההתפתחויות הושובות באזור, ש"הוליכו אותו לבחון בזהירות את רעיון הוועידה", ומיד הוסיף: "אני אומר בזהירות, בחשדנות ובספקנות, אך בכל מקרה, עם ראש פתוח ורצון טוב – ייתכן, שיש בה הזדמנות למו"מ ישיר, שאליו ייחלנו כולנו".

בדומה לפרס העלה שולץ נימוק נוסף: אם ייכשל רעיון זה, לא יוכל איש לטעון, שכשלון תהליך השלום נובע ממיעוט מאמץ אמריקני. אף פרס גורס כך: "מה אתם מפחדים?" נוהג הוא להטיח בראש־הממשלה ובשרי הליכוד – אם ייכשל הרעיון, ייכשל.

דומה, שלאור הדברים שאמר שולץ עצמו באותו מעמד, המירשם לכשלון מובטח. לפתע, בלא שהדברים היו כלולים בנאומו הכתוב, חזר והכריז במעמד התגיגי, כי ככל שמדובר בעמדת ארה"ב מצד התוכן, דבק המימשל בתוכנית־ריינג. זו אותה תוכנית, שגם פרס הסתייג ממנה, שהרי מה שהיא אומרת בתמצית אינו מוטל בספק: תמורת שלום על ישראל לסגת משטחי יהודה, שומרון וחבל עזה ("שלום תמורת שטחים" הוא גם המטבע שנטבע בהסכם חוסיין־ערפאת מפברואר 1985) וכי כלל זה, הנובע, כפי שהודגש בתוכנית־ריינג, מן הפירוש שוושינגטון נותנת להחלטת מועצת־הבטחון 242, חל על כל החזיתות, כולל רמת־הגולן, ואף "מעמדה של ירושלים צריך להיקבע באמצעות משא־ומתן".

כה, אם כן, כל הוויכוח על דקדוקי פרוצדורה, על "פתיחה", כביכול, ועל ועדות דו־צדדיות, אם פירושן "משא־ומתן ישיר", או שלמשתתפי הוועידה יהיה בכל זאת איזה מעמד של "מייעץ" (כפי שהסובייטים תובעים), אם גם לא כופה. שולץ, שעל־פי עדרתו הוא זהיר, חשדן וספקן לגבי הוועידה הבינלאומית, מייעץ ללכת אליה עם "ראש פתוח ורצון טוב", מפני שייתכן, שבכל זאת יש בה הזדמנות למו"מ ישיר. דווקא הבחינה בראש פתוח היא הממחישה עד כמה צודק שולץ בספקותיו ובחשדנותיו.

•

עד כה ניסו מצדדי הוועידה לשכנע, כי טמון בה הסיכוי היחיד להידברות ישירה. ונניח, שתוחלתו של שולץ, כמו זו של פרס, תתממש – על מה ידובר בכלל במו"מ ישיר כזה? פרס גילה, כי לא ידבר על מפות ועל שטחים, אלא יציע הסדר פונקציונלי. אבל היכן נאמר, כי חוסיין מוכן לקבל הסדר כזה? אילו היה דבר זה ודאי, אפשר, שגם הליכוד לא היה נרתע מלדון בכך. האם אין זה סביר יותר להניח, שחוסיין, המכיר את עמדת ארה"ב – "שלום תמורת שטחים" – יעדיף לאמץ את עמדת ארה"ב.

באיגרת של ריינג, שבה הוצגה בשעתה תוכניתו, הודגש במירחד, שהנשיא נועץ בחוסיין לפני גיבוש התכנית וש"חוסיין מעריך את הצעותינו ברצינות ומעניק להן תשומת־לב רצינית". ולמה לא? הן ריינג קובע במפורש: "הפתרון שנעדיף במו"מ על המעמד הסופי הוא קשר של הגדה המערבית ועזה עם ירדן".

לכן הטענה, כי העיקר הוא לפתוח במו"מ – אחד הנימוקים להצדקת הוועידה הבינלאומית – והבשורה, שגם ארה"ב תקום. יחד אתנו משולחן המו"מ ותפרוש אם אנו נחליט לעשות כן, איננו עיקר כלל. נדמה, כי גם לאור דברי שולץ מן הראוי היה, ששני הגדולים בממשלה יחדלו להתנצח וידברו על העיקר האמיתי: לקראת מה הולכים במו"מ? האם בטכניקת המגעים, הישירה והעקיפה, עם חוסיין כל כך קשה להשיג את המידע החיוני הזה? שהרי אם לא נדע – כפי שהיה הדבר עם מצרים – אין הוועידה, כמכשיר להשגת מו"מ ישיר, כביכול, אלא מירשם ודאי לכשלון.

בנאומו בוושינגטון אמר שולץ, שארה"ב דבקה מבחינת התוכן בתוכנית רייגן, אותה תוכנית ששמעון פרס מסתייג ממנה והאומרת, שתמורת שלום על ישראל לסגת מיהודה, שומרון, חבל עזה ורמת הגולן ואף לשאת ולתת על ירושלים. אל הוועידה הבינלאומית מתייחס שולץ "בזהירות, חשדנות וספקנות", אך מוכן להגיד, כי "ייתכן שיש בה הזדמנות למו"מ ישיר"

מעניין, ששולץ אינו בוש להודות בספקותיו ובחשדנותו באשר לסיכויי הוועידה ורק מצדדיה בישראל רואים בה "סיכוי היסטורי", שמי־יודע אם יחזור על עצמו בימינו.

כ"גימיק" של בחירות וכצידוק לפירוק הממשלה זהו תירוץ מצויין. כאמצעי אמיתי להשגת שלום – הוא אכן חשוד ומסופק, כדברי שר־החוץ האמריקני. וכיוון שאנו מאמינים ברצונו הכן של פרס לשלום ובעידוד ששאב משיחותיו הישירות עם בעל־הדין הירדני, מתבקשת ככלות הכל התשובה לשאלה: לקראת מה הולכים לוועידה, החוצה את העם ומפלגת אותו ועוד בטרם לידתה שיבשה את אורחות חיינו?

•

פרס טען כלפי ראש־הממשלה, שאם בכוונתו לפנות אל חוסיין ולהזמינו למו"מ ישיר שלא באמצעות פתיחה בינלאומית – הרי הוא משחק שחמט עם עצמו. הנסיון עם "משחק המלכים" של חוסיין מלמד, שפעמים אינספור הותיר את אלה שביקשו לשחק עמו – לבדם. המשחק אינו גמור גם הפעם. אפילו פרס עודו מחכה לשמוע מה יעלה שולץ בבדיקותיו אצל הסובייטים. ואין זה רציני להניח, שחוסיין יאזור עוז ויבוא למו"מ ישיר – בלי הרוסים, בלי הסורים ובלי ברכבת אש"ף.

אולי ככלות הכל ראוי לשני הצדדים להירגע קצת ולהמתין עם פירוק הממשלה ועם הריצה המבוהלת לבחירות, עד אשר יוודע אם אכן חוסיין בא ושאין כוונה למכור לנו שם את תוכנית־רייגן, שגם פרס, כהצהרותיו, מתנגד לה?

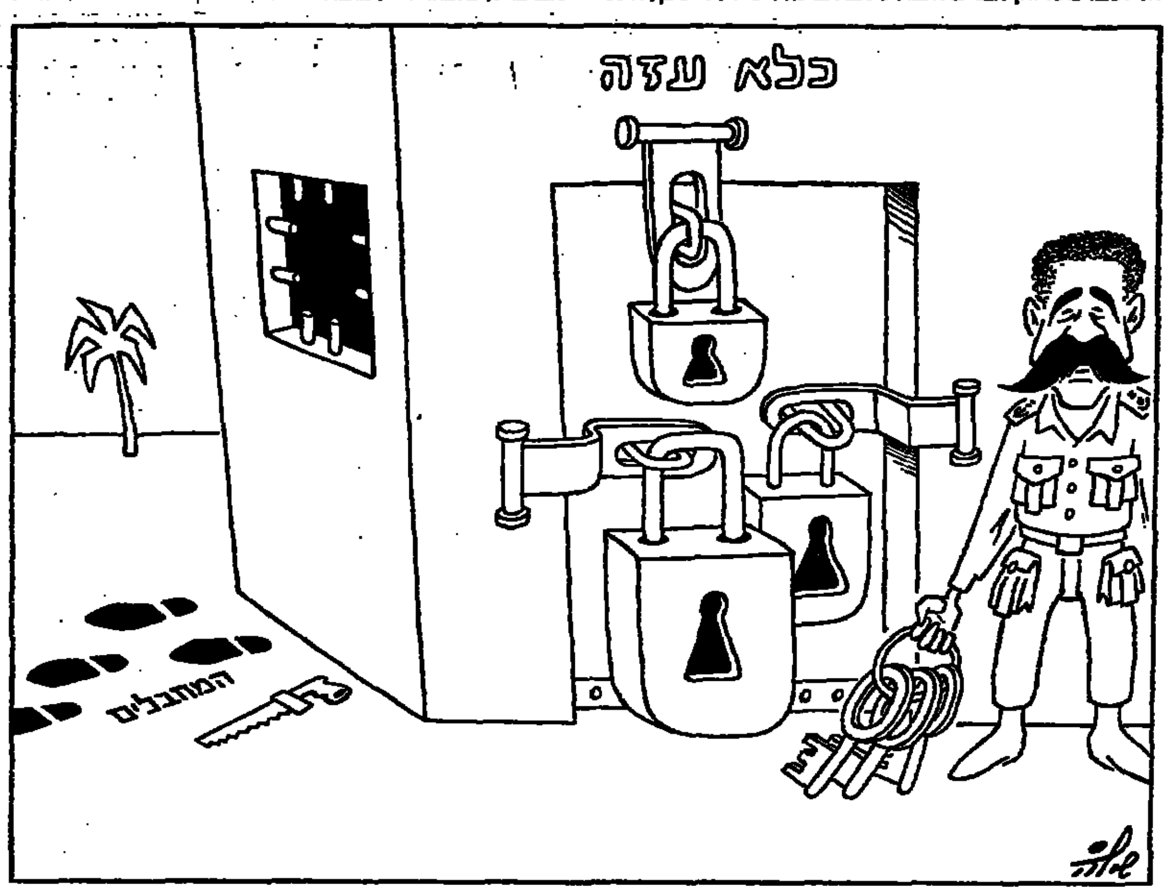

יוסף צוריאל

המחכים לגודו

ראשד א־שאווה מעזה חש עצמו בשבוע שעבר כאיש חכם, שמצא את עצמו משתטה בהשראת שמעון פרס. ובעת התפכחות לא נותר לו אלא להדק עוד יותר את השמירה האישית ולמחוק על המציאות, שבה הוא חי. כבר שנים במעמד של מנהיג, עם כל הזכויות השמורות לאיש עשיר, זקן ונטול התחייבויות למבאוך, לחוסיין ולערפאת. נהנה ממעמד של יחיד בסביבתו ונחשב בעיני הישראלים לווידטואוו פוליטי.

אין כמותו ביהודה ובשומרון. וזה לא חסרון גדול לערביי האיזור. היה אנואר נסייבה המנוח, שנקרע בין רצון לחיות כאריסטוקראט, לבין התכתיב של הרחוב המסוגר, המתפרע, המטיל בקברי הגבורה. והעדיף למות בשקט.

בשבוע שעבר ניסה אנואר אל־חאטיב להרים ראש. 20 שנה שתק. זה היה לאחר שמשה דיין כפה עליו גלות של חודשיים בצפת על שום שסירב לקבל תעודת־זיהוי ישראלית. אך מה שנידון בטלוויזיה, על רקע הסיכוי לוועידה בינלאומית, נראה ונשמע כל כך עלוב, כל כך שדוף, כיאה למי שמעולם לא הוחשד כבעל דעות עצמאיות. ומה שהוא יודע, יודעים אנשי סביבתו. עבר זמן.

גידלה ישראל עדרים־עדרים של אנשים, שכמחציתם נולדו תחת שלטון צבאי, וכמו לאחר ליל סיוטים הם נוכחים לדעת, כל פעם מחדש, כי לגאולה כהן, כמו לאחרון השייחים באבו־דאבי, מותר לדבר בשמם. רק להם אין פתחון־פה. מחליטים בשבילם בירושלים, בוושינגטון, ברבת־עמון, בקאהיר. כל הנסיונות לשנות מציאות נתקלו בשאלה היהודית: למה אנחנו צריכים להיות טרבים יותר מהמופתי, מעבדאללה, מחוסיין?

אז פרס מחפש "פלשתינים אותנטיים" ומעלים עין מהעובדה, שהיה שותף, בגלגולים שונים של הפוליטיקה הישראלית, לעיקור כל התארגנות, שאינה כפופה לחוסיין. ומה לא נעשה כדי שאליאס פרג' מבית־לחם לא יאבד את מעמדו וכמה טרח המימשל הישראלי כדי שמעוזו אל־מצרי לא יירד מגדולתו בשכם? כעת מקוסלגים גם תנא סניורא ופאיז אבו־רחמה כאישים שאין בהם תועלת. אינם בדיוק אנשי המלך. מזוהים בחצי־פה עם ערפאת. אז יש פה בעיה עם האותנטיות שלהם. לכן צריך אולי לחפש מנהיגים אחרים, מאיכות אחרת, סטרילית. שיהיו כסות פוליטית נוחה גם לחוסיין, גם לפרס. ומה לעשות שאין במלאי כאלה. ומה שיש מעורר רחמים. יש זקנים חסרי תקווה. ויש צעירים המנהגים כזוקנים; מחכים, שאחרים יעשו עבורם את המלאכה.

הם מחכים, כי מקטנות לימדו אותם לחכות. אולי לגודו? וגם אם לא נאמר להם לאחר ישיבת הקבינט, כי לא צריך להתיאש, הם לא מתיאשים. כמו לפני שנה הם יוסיפו לחכות לפרס, עם התחושה, שמכל ההתרוצצות לא יצמח פתרון פוליטי. והמשטה בהם אינו רק פרס. יש לו שותף – חוסיין. לא מתוך סאדיזם. זו דרך חייו וסוד קיומו.

אפרים סידון

צעד קטן לאדם

קצת איכזב פיליפ פטי, האיש האמיץ שטייל על כבל מתוח בין שמים וארץ. ולא מבחינת המהימנות המקצועית, התעוזה, האומץ ושאר התכונות המופלאות, שחוברו לו יחדיו למיבצע עצר־נשימה. אבל בכל זאת היה הקהל הגדול צמא למעט יותר מאשר סתם הליכה בין שמים לארץ. הציבור, כמו שקוראים בגש אמונים לקבוצות גדולות, אותו ציבור שנתאסף ובא בהמוניו, על נשיו וטפיו, כמה ושאף לאירוע מסעיר יותר, לעצירת נשימה בפועל, ל"אקשן" אמיתי. כמו שביטא את העניין ילד בן 7, שמאז "בגדי המלך החדשים" הוא משמש דוברו של הרוב הדומם. "אמא", צעק הילד "מתי הוא כבר יפול?" ואמא, מטרוניתא כבודה ורצינית, מורה במקצועה, הייתה מרגיעה אותו ברוך: "זה בסדר, מלך, עוד מעט הוא יפול. קצת סבלנות ילד שלי, תן לו להגיע למקום הכי גבוה. חבל, שהוא יפול כבר בהתחלה ממקום נמוך".

והילד מוסיף לנדנד – ואמא בשלה, ממש מעצבן. אם כי הוא לפחות לא היה טיפש כמו שני הנערים, שישבו מימין ושקלו בעירדוד של הקהל לזרוק כמה בלוקים קטנים על הכבל, כדי שהאיש מעל יאבד את שיווי המשקל. מזל, שהיה לידם מבוגר אחראי, שהסביר להם, שאבנים לא יגיעו לגובה כזה – וחבל על המאמץ. מוטב שיבנו כמוהו על התחושה הפנימית, האומרת, שפטי מוכרח ליפול. אחרת לא היו משקיעים כל כך הרבה מטבע זר בהבאתו לכאן. וכמו לחיזוק טענתו, קפצה ממקומה אשה סמוכה והוסיפה בידענות, שיש לה קרוב בעיריה והוא נשבע לה, שהעניין מסוכם לגמרי – ופטי נופל בערך 50 מטר לפני המטרה. כי הרי ללכת, הוסיפה האשה, הוא הלך כבר בכל מיני עדים בעולם – אבל ליפול, הוא יפול רק אצלנו. ואלה הם יהודה וגדולתה של ירושלים וזאת המתנה שלו ל־20 שנות האיחוד – הריסוק.

•

O.K., גם 50 מטר לפני המטרה נפילה היא נפילה. לכן התכנסנו על ההיא עם הקרוב בעיריה המתנו. מישהו, כנראה מהאקדמיה, הסביר מצידו, שהזרם העכשווי באמנות בנוי על שיתוף הקהל בחוויה – והרי בלי הנפילה לא תהיה חוויה, כך שזה לא אמנות.

בשלב מסויים, כ־75 מטר לפני הסיום, סימורה לפתע השמש את עיניו ולא ראינו כלום. הציבור נכנס לפאניקה, שאולי הוא יפול עכשיו ואנחנו נפספס את הארוע. הרגשה מתסכלת מאוד. אנשים נכנסו להיסטריה ואיזה קשיש נאנח על ידי ואמר, שאולי יותר טוב היה להישאר בבית ולראות את זה בטלוויזיה, שהרי הם בטח יעבירו את הנפילה בתנועה איטית כמה וכמה פעמים. ואז התנפלו עליו כולם ואמרו, שכמו שהטלוויזיה הישראלית פועלת ברוך לגמרי, שברגע־הנפילה הם יצלמו את מגדל ציון או פרח פורח – והצופים בבית ישמעו רק את קולו של הקריין. חוץ מזה, לראות את זה בטלוויזיה איש מתרסק זה לא כמו לראות בפועל ממש.

בקיצור, כוססנו ציפורניים. אני כוססתי את אלה של שכנתי, ושכני את שלי – ולחשנו בלב לפטי "אל תפול, לא עכשיו, לא עכשיו". טוב שהשם יתברך שמע לצקון תפילתנו והאיש יצא בשלום מן הסינוור והמשיך לפסוע מעדנות. פה החל כבר הקהל לחוש עצמו מרומה, כלומר, גברה ההרגשה, שהוא בכל זאת עלול להגיע בשלום לעבר השני. מישהו ניסה לעודד והסביר, שלקראת הסוף יש עליה מסויימת ובי, בשל בטחונו העצמי הגובר הוא יעשה שטות – אבל פטי לא שמע את הסברי האיש המשיך בביצוע דו הסוחף. "תפול, תפול", צעקו לו כמה תמימי־נפש והקהל הצטרף. אבל פטי, שאינו מבין עברית, לא נענה לרחש הקהל המשיך.

•

הסוף ידוע. האיש הגיע. הקהל מחא כפיים באיפוק ובאכזבה. איפה התרוממות הרוח? איה שיתוף הקהל? היכן ההנאה האמנותית והכי ריחמתי על הילדים. ילד לוקח את הדברים הרבה יותר ברצינות. בעיקר ילד שהבטיחו לו, שפטי יפול – ולא קיימו. מה יחשוב כעת ילד כזה על העולם, על המבוגרים? הרי הרסנו נפש רכה. אולי אפשר לרסק אותו לקראת מופע הסיום? רק בשביל הילדים, כמובן.

תמר אבידר

חוג המבוקשים

כבר על הקפה של הבוקר התמצתי פנים.

– מה יש לך? שאל האיש שאיתי.

– מה יש לי? אתה לא תופש? זרקתי לעברו בקול לאלי.

– ומה את רוצה עכשיו? שאל הבעל, כשם ששר אל הדייג את אשתו בסיפור על אשת הדייג ודג הזהב.

– אני לא מבינה מדוע פוסחים עלי? לרופא הילדים שלנו כבר הציעו להיות שגריר בוושינגטון, גם לשכן, זה שנותן שיעורים פרטיים באנגלית. אפילו לזה שפעם ישב בקניה, במחנה המעצר, ועכשיו יש לו משרד תרגומים. אז למה לך לא הציעו?

– אני לא יודע, נבוך האיש, באמת שאינני יודע, וחוץ מזה, אולי אני גם לא כל כך מתאים להיות שגריר.

– מה זאת אומרת "לא מתאים להיות שגריר?" כל אחד יכול היום להיות שגריר בוושינגטון. אתה לא צריך להיות מי־יודע־מה.

נדמה לי, שהרחקתי לכת, מפני שהאיש שלי הניח את ספל הקפה ונתן בי מבט קשה:

– למה את מתכוונת? והרי אני, בכל זאת, לא סתם, לא רק מה שהושבים שאני. אני הרי גמרתי את הפקולטה...

– פקולטה־שמקולטה. בשביל להיות שגריר בושינגטון אינך צריך להיות מלומד גדול. ממילא היום זו סתם פוזה. צריך לדעת לעמוד הרבה על הרגלים בכל מיני קוקטיילים, ללמוד ולשנן כמה משפטים של חשובים, להיות תמיד במצב הכן לקבל את ראש־הממשלה ושליחיו ואת ממלא־מקום ראש־הממשלה ושליחיו. זה הכל.

– אבל, אני לא...

– מה אתה לא? הרי על זה אפשר להתאמן כבר בבית. ממילא את כל העבודה עושים שם שרי החוץ שלנו ושלהם. לא צריך להפריע להם.

– אז מה את רוצה להגיד לי, שהשגריר זה סתם תואר, זה לא תפקיד? הרי מאיר רוזן, כך נדמה לי, הוא שגריר על באמת, עם נסיון והכל.

– אנחנו לא מדברים על העבר. לא על מה שפעם היה שגריר, וגם לא על מה שאבא אבן היה. וגם לא מה ששמחה דיניץ ואפי עברון ומשה ארנס היו. אנחנו מדברים על מה שעלול לקרות אריסו, אם עדיין לא קרה.

– אז למה את רוצה לגרור אותי לסאמאטוכה הזו?

– השבתי, ואולי אני טועה, שזו דרך להיכנס לחוג המבוקשים.

– מבוקשים?

– להיות מועמדים לתפקיד שגריר בוושינגטון. זוהי שורה חשובה מאוד ב"קוריקולום ויטה" של כל אדם ואדם בישראל.

דעות

פינג פונג

שאלות לחברת קיבוץ גבעת ברנר **איה שָתל** אם לאוטיסט בן 20 על התרומה למען אלו"ט, אגודה למען ילדים אוטיסטיים, הנערכת היום

ילדים חורגים לחברה

איה שָתל

מה יכולה להיות התרומה הממשית של היום הזה לאוטיסטים?

להתרמה, הנערכת זו השנה השלישית, מטרות אחדות. החשובה שבהן היא להמשיך בבניית כפר האוטיסטים, המוקם סמוך לכפר הירוק. יוכלו להתגורר בו בוגרים אוטיסטיים, שעד היום נשלחו לבתי־חולים לחולי־נפש, או למוסדות אחרים שאינם מתאימים להם.

ביצד בכלל אפשר להתמודד עם בעיית הילד האוטיסטי?

בחברה הישראלית מעדיפים, כך נדמה לי, להשליך את החריגים למקום מרוחק, כדי שלא יראו אותם. זה בדיוק מה שעושים עם האוטיסטים. היום קיים רק בית־ספר אחד בתל־אביב, "יהודית", שבו האוטיסטים מוצאים מסגרת מתאימה לשעות היום.

האם החברה מתייחסת באופן שונה לילדים אוטיסטיים ולילדים מפגרים ונכים?

לא תמיד. צריך אמנם לזכור שגם האוטיסטים הם בדרך כלל מפגרים מחמת הפרעות המורות בתקשורת. לפעמים קשה למדוד את מידת הפיגור משום ששיתוף הפעולה מצד האוטיסט מצומצם מאוד. אולם האוטיסטים הם אוכלוסיה שעדיין לא נמצאה לה מסגרת מתאימה. אנחנו כמו בנים חורגים.

זה נכון שבקיבוץ קל יותר להתמודד עם הבעיה?

אני חושבת שזה קשה כמו בכל מקום אחר. גם כאן נמצאים אנשים, ואף אחד אינו אוהב את המוזר, את השונה, את החריג. ההבדל הוא שכאן יש לנו בטחון סוציאלי, גב כלכלי שתומך. אבל הנטל העיקרי, ההתמודדות עם ההתנהגות המוזרה, נופל על כתפי המשפחה כמו בכל מקום אחר.

ריקי ריבלין

הארי וול

רק חקירת־אמת של פרשת פולארד תשקם האמון של ארה"ב

הביקורת שנמתחה באחרונה על תיפקודה וסמכויותיה של ועדת המישנה של ועדת חוץ ובטחון של הכנסת, החוקרת את פרשת פולארד, מוכיחה, כי ישראל עדיין אינה מצליחה להתמודד עם המשא. חקירותיהן של ועדות אבן ורוטנשטרייך־צור מהוות צעד חשוב לקראת היטהרותה של ישראל משערוריית פולארד, אבל ועדות אלה, בכל שהן חשובות לחשיפת האמת, אינן יכולות לומר את המלה האחרונה בנושא. זהו תפקידה של הממשלה.

תגובה אמינה אינה מחייבת בהכרח קבלת אחריות פוליטית או הטלת אשמה. אבל היא בהחלט מחייבת הענקת הכבוד, הראוי לגופים החוקרים. בהקשר זה יש למנהיגות בישראל מה ללמוד מן הדוגמה האמריקנית. התפטרותם של ג'ון פוינדקסטר, היועץ לשעבר לבטחון לאומי, ואוליבר נורת', והעברתו מתפקידו של ראש צוות הבית הלבן, דונאלד ריגאן, על־ידי הנשיא, היו צעדים הכרחיים, אך לא מספיקים, כדי להחזיר את האמון במימשל האמריקני. רק חקירה מקיפה, המנוהלת על־ידי הקונגרס וצוות חקירה עצמאי – שניהם זוכים לתימוכין מלאים מצד הנשיא – יוכלו לשים קץ לפרשה ולהחזיר את האמון במדיניות האמריקנית.

גם ישראל חייבת להתמודד עם פרשת פולארד כדי להחזיר לקדמותה את האווירה המיוחדת של אמון וידידות, ששררה בינה לבין ארה"ב. אל־לה לישראל לחשוב בטעות, כי המשך המגעים המשותפים בנושאים אסטרטגיים ואחרים, שהיו בחודשים האחרונים, פירושם חזרה למצב של "עסקים כרגיל". או לראות בלשון המנומסת של דיפלומטים אמריקניים, או בהצהרות התמיכה הפומביות של מדינאים אמריקניים בישראל, ביטוי של התעלמות מן הפרשה. עומק הטינה, שחשה הפקידות בוושינגטון, במיוחד בפנטאגון, אינו ניתן למדידה, אך הוא קיים. וכעס עצור זה, היכול להתבטא במניעת זכויות, שהן בסמכותה של פקידות המימשל, לא ייעלם עד אשר ישראל תטפל בפרשה ביושר ובהחלטיות.

יש ישראלים הטוענים, כי פרשת פולארד אינה נוגעת אלא לחוג מצומצם, הכולל את פקידות המימשל בוושינגטון, את העיתונים האמריקניים ואת מנהיגי הקהילה היהודית בארה"ב. הם צודקים, כפי הנראה. אז מה? בכל נושא, הקשור ביחסי ארה"ב־ישראל, אלה הם שלושת הגורמים הקובעים, המשפיעים ביותר על דעת־הקהל. מי שסבור, שהם אינם משקפים את הלך הרוחות בארה"ב מתעלם מן הגורם המכריע, שעיצב את הקשרים המיוחדים שבין ארה"ב לישראל ב־39 השנים האחרונות.

בישראל נאמר גם, כי מנהיגי יהדות ארה"ב, החרדים מתגובות־נגד אנטישמיות והאשמות בדבר הנאמנות הכפולה, ניפחו את הפרשה מעבר לכל מידה. תמימות גמורה.

הפרשה כולה מדגישה את הפער העמוק שבין שתי הקהילות שלנו. פעילים יהודיים־אמריקניים אינם חרדים לבטחונם אלא ליכולתם לעשות הסברה טובה עבור ישראל. גם אם מנהיגי היהדות האמריקנית בוחרים לעסוק בפרשה, אין להתייחס לכך בביטול. אחרי הכל, ללא דאגתה של יהדות ארה"ב, לטוב ולרע, לא היו שוררים, קרוב לוודאי, יחסים מיוחדים בין ארה"ב לישראל.

יהודי ארה"ב פעלו בהתנדבות כשגריריה, בנקאיה ופרקליטיה של ישראל בארה"ב. ללא תמיכתם יכולה היתה ישראל להיות היום לאין ערוך פחות בטוחה, מושכת ומובנת.

יהודי ארה"ב ביקשו מעט בתמורה – אולי מעט מדי – מן המנהיגות בישראל. למרות המתחים, השוררים בחודשים האחרונים בין שתי הקהילות, עדיין יכולה ישראל לסמוך על התמיכה הבסיסית של יהדות ארה"ב. מצד שני, פעילי יהדות ארה"ב היו רוצים לדעת אם בנושא רציני כפרשת פולארד תפעל ישראל באופן בוגר ואמין. רק דו"ח מלא וכן, ויהיה קשה בכל שיהיה בטווח הקצר, ישיב את האמון למערכת היחסים המיוחדת של ישראל עם ארה"ב והיהדות האמריקנית.

(הכותב הוא מנהל המשרד הישראלי של הליגה למניעת השמצה של "בני ברית")

מכתבים

מדברים אל הקיר

כבר נכתב ונאמר הרבה על הכנסת שאינה מאכלסת בישיבותיה אלא קומץ חברי כנסת.

השבוע ביקרתי עם בתי, בת 6, במסגרת פעילות גן הילדים שלה, ביציע האורחים בכנסת בזמן ישיבתה. נכחו כארבעה חברי כנסת, כשעל הדוכן נואם בפאתוס חבר כנסת נוסף.

בתי התבוננה ארוכות ואחר כך שאלה: אמא, מדוע חבר הכנסת מדבר כשאף אחד לא שם לב אליו? חברת כנסת אחת קוראה בעתון. חבר כנסת נוסף שוחח עם חברו.

עמדתי די נבוכה וחשבתי לעצמי: הנה הדור הצעיר, שהוא דור העתיד, נוכח במו־עיניו, איך מנהגים נציגנו הנבחרים.

יונינה ומלה, רמת השרון

חוסיין לא רוצה בגדה

מאחורי כל ההמולה בעניין הוועידה הבינלאומית והשלום המיוחל עם ירדן מסתתרת התגוששות רעיונית. מצד אחד עומדים מי שחושבים, כי יהודה ושומרון הן חלק בלתי נפרד מארץ ישראל ואין לוותר עליו בשום מחיר. מצד אחר ניצבים המתנגדים להימצאותנו בשטחים אלה מסיבות של רפיון עצבים או נקיפות מצפון.

לשלום עם ירדן אין שום קשר לוויכוח זה. השלום עם ירדן קיים. זה עשרים שנה שלא נורה כדור מעברה של ירדן אלינו ולא מצדנו לשם. לא נראה כרגע שתצמח לחוסיין תועלת משינוי המצב.

חוסיין אינו רוצה את הגדה. הוא חייב, כמובן, לדרוש אותה כדי לא להרגיז. ככל שנתנגד לו יותר, כך ייקל לו בטיעוניו נגד אויביו.

פרופ' א. וינר, ירושלים

פצצה בעולם החרדי

פרסום דבריו של הרב שך, ראש הפלג הליטאי של אגודת ישראל בבני ברק ומנהיג ש"ס, ב"מעריב", 14.5.87, על הצורך להיפגש עם אש"ף עוד בטרם יפרק נשקו, הכל למען השלום, היווה "פצצה" בעולם החרדי והיה לשיחת היום.

לראשונה מצדד רב בישראל בפגישה עם רבי מרצחים, שידיהם מגואלות בדם נשינו וילדינו. הכמיהה העזה לשלום של הרב שך שליט"א דוחה, כנראה, הכל. היו באלה ששאלו: אם מותר להיפגש עם ערפאת ואבו ניזאל למען השלום, למה לא ינהג כן הרב שך גם עם, להבדיל, ראשי חסידות גור וחב"ד, ושאר יריביו במחנה החרדי, שעליהם הוא מכריז מלחמה ללא פשרות. האומנם שלום עם מרצחים נעים עדיף על שלום הבינה עם יהודים שומרי תורה ומצוות?

חיים ש. מסורה, ירושלים

מולדת אין מחלקים

כל העולם עסוק בלהיטות בפתרון הבעיה הפלשתינית. לשם כך הוא מציע בנדיבות לנו הקמת מדינה פלשתינית בגדה.

אילו המערך מוכן להעביר לרשות הערבים 70% בלבד משטחי יש"ע.

המערך, בן הסתם, אינו מודע לעקרון הפשוט והמקודש בכל העמים שמולדת, אין מחלקים.

יהושע דוייב, ירושלים

שנאה באותיות קידוש לבנה

הזדעזעתי מהמודעה ב"מעריב", 8.5.87, הפרוזדור לאושוויץ – ארובת עשן בקצה הפרוזדור. החתומים עליה רבנים אמריקנים, שיושבים בנוח על סיר הבשר ומחזיקים בשתי הידיים בקרנות גן העדן בעולם הבא.

השוואת ועידה בינלאומית לשלום לפרוזדור לאושוויץ, שם נשרפו לשווא מיליוני יהודים על ידי המרצחים הנאצים, זו נסות שאי אפשר לעבור עליה בשתיקה.

במודעה אין איזכור למלה שלום, למרות שמדובר בוועידה בינלאומית לשלום.

אני מאמין באמונה שלמה בביאת המשיח, אך יחד עם זה, אני יודע שבקרבנות דם והרבה זיעה נכבשה ירושלים, הוקמו ישובים ובתים בישראל. אני נשארתי בחיים יחיד מכל משפחתי שנספתה באושוויץ ובטרבלינקה. פיצוי ונחמה מצאתי בארצי האהובה ובירושלים.

לא ידוע לי מה עשו רבנים אלה בתקופת השואה ומה הם השקיעו בכיבוש ירושלים. הם מתנכלים לציונות ועד היום הזה לא למדו כלום. המודעה מבליטה את שנאת ישראל באותיות קידוש לבנה.

עמנו יוסיף לבנות את הארץ הזאת על בסיס של שלום גם עם העם הערבי. אתם, החתומים על המודעה, תהיו שותפים החובות להבות ולקדם את ביאת המשיח, המשכת כבר למעלה מאלפיים שנה, עם היסטוריה של שנאות, פוגרומים התבוללות וגזירות שונות. כל אלה מתבטאים בעתונים במודעות גדולות, המסתירות את האור האמיתי של מדינת ישראל.

יצחק החלבסקי, גבעתיים

ורחוק מפנינים מכרה

לאחרונה מדברים הרבה על ערכה של עקרת הבית האיטלקיה, האנגליה. בארצות שונות עורכים סקרים ומסקנותם: אילו שולם שכר לעקרת הבית היתה נחשבת לאשה מכובדת במקצועה, המשתכרת די יפה. אם כך, שכרה של עקרת הבית הישראלית צריך להיות גבוה יותר מאשר של עקרות הבית בעובר לים.

נוסף להיותה עקרת בית, רעיה ואם ולעתים היא גם עובדת מחוץ למשק ביתה, כדי להיטיב עם משפחתה ולאזן תקציב הבית, היא נדרשת למלא את תפקיד הבעל והאב. הוא יוצא לעתים קרובות למילואים ונעדר ימים ושבועות מהבית ומהעבודה.

עקרת הבית הישראלית שרויה בדאגה תמידית בקשר לנעשה ב"אי־שם". מתוכות את הילדים לכתוב מכתבים לאבא בצבא, כדי לעודד את רוחו. מתנדבת לפעילות חינוכית בגן או בבית הספר ולא פעם אף ממלאת מקומו של מורה שיצא למילואים.

עקרת הבית הישראלית מצטיינת בתפקידה. היא המעניקה בעורף.

את עקרת הבית הישראלית אי אפשר להעריך בכסף.

גביש רחל, תל אביב

זהירות בציטוט

חביב עלי מדורו של שלום רוזנפלד, "מן המגירה ומן המדף" המביא זוטות מעניינות ומשעשעות. ב"מעריב", 8.5.87, מביא בעל המדור שתי רשימות הדנות בעניינים של שנות השלושים:

א. ברשימתו "רוסיה איננה טריסים", מצטט המחבר מובאה ארוכה מתוך מאמרו של זאב צחור על גדוד העבודה שפורסם בכתב העת קתדרה, ונאמר בה "... גיוס כספים או – לפי המינוח המהפכני – אקספרופריאציה".

בעל המאמר לא התכוון, כמובן, אלא לאקספרופריאציה. מונח נשכח זה זכור לי מימי ילדותי, בשנת 1905. אותה שנה היו מהפכנים צעירים (בעידנו – בדרך כלל יהודים), מפקיעים בכוח רכושם של עשירים לצורכי המהפכה, שנכשלה כידוע. המפקע־אכספרופריאציה.

כתבה מגדוד העבודה על שם יוסף טרומפלדור ב־21 1920 במגדל על שפת ים כנרת, זכורים לי יפה ישראל שוחט והגדל אלקינד המפורסמים, שיצאו במשלחת לברית"מ ב־1926 מטעם גדוד העבודה ועמהם החבר השלישי, שזאב צחור נוקב בשמו מכונאי. אנחנו בגדוד קראנו מחואי. שבר הקורו אינו זכור לי, אך סבור הייתי שנקרא כך על שבטו חצרן המחנה.

ועוד, המובאה מתייחסת במלים "בשהם שיחליף את הצהרת בלפור במעין 'הצהרת לנין'". אולם אותה המשלחת לא הגיעה לברית המועצות, אלא שנתיים אחר פטירת לנין ב־1924.

ב. הרשימה השניה "בעגלה עם גולדה", מביאה ציטטה מתוך "שיחות עם יצחק עילם", שפורסמו בימים אלה:

"נאמר, שהולכת עגלה למשק הפועלים שבראשו עמדה חנה צ'יזיק." ולא היא! חנה צ'. עמדה, כידוע, בראש משק הפועלות, מוסד שהתפתח ברבות הימים לבית ספר חקלאי לבנות, בדומה לבי"ס חנה ביזל בנהלל, עדה פישמן בעיינות ורחל ינאית בירושלים.

יוסף אחאי, נצר סירני

זכויות שוות לבעלי מניות

מימי כהונתו כיו"ר הבורסה לניירות ערך, מתריע ד"ר מאיר חת, שצריך לבטל מכל וכל את זכויות היתר של מניות השליטה בחברות הרשומות בבורסה, ושיש להשוות את זכויותיהם של כל בעלי המניות בחברה.

ד"ר חת הוא כיום יו"ר בנק לאומי. עכשיו הוא יכול להגשים בפועל בבנק לאומי את אשר הוא מטיף לו זה שנים רבות. בכך ישמש דוגמה מחייבת לשאר החברות.

ד"ר מזל אלישיב, תל אביב

טאקט ואמת

ב"אנשים השבוע" מאת מרק סגל, "מעריב", 15.5.87, נכתב הקטע הבא: ההתקפה של שמעון פרס על אבא אבן בנושא ועדת החקירה בפרשת פולארד, בה כינה אותו "טווס נפוח", הניעה, כך אומרים, את הח"כ השנון להעיר: "בקרוב יהיה לגן גן חדש – טווס בעל שקע במגב".

ברצוני להעיר: במקרים מסוג זה יש לזכור, כי לא מספיק להיות נבחר, אלא להתנהג כמובנה.

כבר אמר סוקרטס: "אדם ישר אומר את האמת, אדם חסר טאקט – את כל האמת"... הבה נקווה לנימוסים טובים.

לרגל "יום הילד הבינלאומי", רצוני לצטט את קרל סנדברג, משורר שוודי־אמריקני, אשר יצירותיו הצטיינו בעוצמה וברגישות רבה (וזכו בפרס פוליצר לשירה ב־1951): "יש רק ילד אחד בכל העולם ושמו של הילד – כל ילד".

מתי זו, תל אביב

חולים לא סבלו בשביתה

כל הכבוד לד"ר בלנקה פרץ, מבית־החולים פלימן, שקיבלה את פרס עובד ישראל, "מעריב", 28.4.87. אכן, בחירה נאה ונכונה.

הריני רואה חובה נעימה לציין את הצוות הרפואי – ד"ר בלנקה פרץ, צוות האחיות והאחים, וכל העובדים בתפקידים שונים, אשר עושים עבודתם במסירות ובכבוד כלפי כל החולים.

אני אחות במקצועי – בוגרת בית החולים הדסה. ראיתי יום יום איך מטופלים החולים ללא הפליה בין יהודים, דרוזים וערבים. אותה מסירות ואותה אדיבות כלפי כולם.

אף כאשר שאר בתי החולים שבתו, בבית החולים פלימן, בהנהלתו של ד"ר פילאר, החולים לא סבלו.

בתיה קדיש, חיפה

עץ לזיכרו של פרידריך בורן

ב־5.6.87 יתקיים ב"יד ושם" טכס נטיעת עץ בשדרת חסידי אומות העולם לזכרו של פרידריך בורן, איש הצלב האדום הבינלאומי, שפעל בבודפשט והציל חיי אלפי יהודים.

איש זה מצטרף לגלריה של שלושה אישים שתרמו להצלת רבבות יהודי בודפשט, בבלהות העולם השניה. כפעלו אינו נופל ממפעלם של ראול ואלנברג וקרל לוץ.

חוסר ידע על פעילותו נבע מהעובדה שהצלב האדום הבינלאומי בז'נווה לא איפשר עד כה לעיין במסמכים הסגורים שלו, ויוצאי הונגריה בארץ, שפעלו ביחד עם בורן, השתדלו בהצגת מועמדותו לפני "יד ושם".

הנהלת "יד ושם" ומארגני טכס נטיעת העץ על־שם פרידריך בורן, פונים לכל יוצאי הונגריה, שהיו מעורבים במבצע ההצלה באמצעות נציג הוועד הבינלאומי של הצלב האדום בבודפשט – והמעוניינים להשתתף בטכס, לפנות לעו"ד אריה בן־טוב – דניאל פריש 8, תל אביב, טל. 03-257722.

אריה בן־טוב, תל אביב

בנק ישראל מציע:

שגיא גליל

השקעה צמודה נושאת ריבית ניתנת למימוש בכל עת

ביום חמישי, 21 במאי 1987, יוצעו במכרז האגרות הבאות:

(החיוב הכספי ייעשה רק ב־22.5.87)

אגרות חוב צמודות למדד המחירים לצרכן כולל מדד החודש האחרון (בעיקור 5)

סדרה	סכום מוצע (מיליוני שקלים חדשים)	מחיר מינימום	פדיון
"שגיא" 4114 ד'	20	95%	בתום 5 שנים
"גליל" 3770 ד'	20	90%	בתום 10 שנים

הסדרות צמודות למדד המחירים לצרכן שיפורסם עבור חודש מאי 1987 ותיפדינה ביום העסקים האחרון של חודש מאי.

אגרות החוב ישאו ריבית 5% לשנה.

הריבית תשולם בשיעורים שנתיים ביום העסקים האחרון של חודש מאי בכל שנה, החל מחודש מאי 1988.

המדד הנוסף (בעיקור 5) על הריבית והקרן יצטבר בתנאי הקרן וישולם כאמור בדרכי תשלום הריבית ובדרכי פדיון הקרן בתקנות מילוות מדינה, סדרות מסוג "שגיא" ו"גליל".

הסדרות תירשמנה למסחר בבורסה תוך שבועיים מיום פרסום מדד המחירים לצרכן לחודש מאי 1987.

ההזמנות יוגשו לבנק ישראל ביום 21.5.87 במחירים שלא יפחתו ממחירי המינימום הנ"ל. מחיר המכירה שייקבע במכרז יהיה אחיד, כאמור בתקנות מילוות מדינה (מכרזים).

פרטים מלאים ודכישה בכל סניפי הבנקים ואצל חברי הבורסה לניירות ערך.

התנאים המחייבים של הנפקות אלו נקבעו בתקנות מילוות מדינה (סדרות מסוג "גליל" ו"שגיא") ובתקנות מילוות מדינה ("מכרזים").

★ שגיא ★ גליל ★ אדמון ★ רמון ★ גלבוע ★ – ניירות הערך של המדינה

לשכת הפרסום הממשלתית

ספרית מעריב

הופיע

שנאת היהודים בראי הקריקטורה

מאת: יעקב גורי

אוסף דגמים אותנטיים של פרסומים אנטי־יהודיים שונים, שלוקטו מעתונים, כרזות וספרים של ארצות שונות, בעיקר בתקופת הרוחנית של גרמניה הנציונל־סוציאליסטית ושל ברית המועצות הקומוניסטית הסוציאליסטית.

להשיג בחנויות ובספרית "מעריב":
תל־אביב, דרך פ"ת 72א',
חיפה, בן־יהודה 29
באר־שבע, קק"ל 90

ספרים מבית טוב
ספרית מעריב

חוק התכנון והבניה תשכ"ה-1965
מודעה

ספרית מעריב

הופיע

מדריך למטייל במזרח אירופה

מאת: יעקב רוזמרין

לראשונה בעברית מדריך מרהיב ומפורט למזרח אירופה, שכולל בתוכו הצעות מגוונות לטיולים, רצף הטיול, מסלול, סקירת רקע, הנקודה היהודית, ומידע שימושי.

בקש בחנויות ובספרית מעריב
ת"א דרך פ"ת 72א, טל. 03-332211
חיפה בן־יהודה 29, טל. 04-523609
באר־שבע קק"ל 90, טל. 057-74850

ספרים מבית טוב ספרית מעריב

קבלת מודעות ל מעריב היום עד שעה 19.00
בבית מעריב – רח' קרליבך 2, תל־אביב, טל' 03-251333

הנהג, עשה לך מנהג קבוע – קח עמך חייל לדרך

המרכז לריצוף בשיש "מרל קס" – הרצליה, צומת אבדיה
קבלני מרצפות – אריחים משיש
052-558381 557850

هكذا من الاصل

אפרים סידון

ר קטן לאדם

תמר אביד

ג המבוקשים

هكذا من الأصل

תוכן הגליון

חדשות	חלק א'
בארץ	עמ' 6–7
בעולם	עמ' 4–5
דעות	
מאמרים מאת אפרים סידון, יוסף צוריאל יוסף חריף, חסר אבידר	
הארי וול	עמ' 10–11
יומן מעריב	עמ' 10
מוקש שולץ: התסיסה בחינוך; מחסום לקדאפי	עמ' 10
מכתבי קוראים	עמ' 11
מקומי	עמ' 8
עוד מבט	עמ' 9
פינג־פונג	עמ' 11
מעריב כלכלה	**חלק ב'**
אשנב לבורסה	עמ' 2
טבלות הבורסה	עמ' 3
מחלקה עסקים	עמ' 1
עסקים עולמיים	עמ' 4
צלצלנו ל...	עמ' 1
שערי מטבע חוץ	עמ' 2
מעריב פנאי	**חלק ב'**
אנשים	עמ' 7
הורוסקופ יומי	עמ' 7
ערב ערב	עמ' 9
פואי פרוס	עמ' 6
מודיעין	**חלק ב' עמ' 11**
חידון: משטרה, מכבי־אש, מד"א לוח ההצגות בקולנוע מזג האוויר בארץ ובעולם מישדרי הרדיו והטלוויזיה עזרה נפשית, רכבות ומטוסים תורנות בתי מרקחת	
מעריב ספורט	**חלק ג'**
דשא אירופי	עמ' 3
חדשות ספורט	עמ' 4
ישראל־שווייץ בכדורגל	עמ' 1
מה בקבוצות	עמ' 2
לוח מעריב	**חלק ג'–ד'**
קריירה, הצעות עבודה	חלק ג'
נדל"ן	חלק ג'–ד'
עסקים, מכוניות, מכירה ושירותים, שידוכים, לוחות ירושלים, חיפה ועוד	חלק ד'

האולקוס כואב? כדאי לך להיות אשה, לברוח מהחורף ולצרוך מוצרי חלב

קופ"ח קיימה אתמול קו פתוח בנושא אולקוס ≡ רצוי להיות רגוע ולהמנע מסיגריות, קפה ותה ≡ 10% מהאוכלוסיה הבוגרת בעולם סובלת מאולקוס ≡ כיבים נגרמים בגלל הפרשת יתר של חומצת קיבה

מאת ראובן בן־צבי

כעשרה אחוזים מהאוכלוסיה הבוגרת בעולם סובלים באולקוס. בקרב אלף גברים מתגלים כל שנה שני מקרים חדשים של כיבים בתריסריון, פי שלושה יותר מאצל נשים. כיב קיבה בקרב גברים מתגלה בשיעור דומה, פי 4־6 יותר מאצל נשים.

אתמול השיבו ד"ר אלחנן נוסנסון, מנהל המרפאה הגסטרואנטרולוגית במרכז הרפואי של קופ"ח בעמק (עפולה) וד"ר סמארה מרסא, רופא בכיר במרכז, לעשרות השאלות שהופנו אליהם בנושא אולקוס בקו פתוח שקיימה קופ"ח.

הכיבים נגרמים בגלל הפרשת יתר של חומצת הקיבה. עישון ובשקאות המכילים קפאין, כמו תה, קפה וקוקה־קולה, מעלים את שכיחות המחלה. מחלות כיביות שכיחות גם יותר בקרב חולים במחלות כליה ומחלות כבד מסויימות.

גבר מבקש לדעת אם אספירין מסוכן לאולקוס. התשובה חיובית. תרופות ממשפחת האספירין, אמרו הרופאים, הם גורמי סיכון. כיב קיבה נוטה להופיע בשכיחות גבוהה יותר אצל חולים המקבלים קורטיזון.

האם אולקוס יכול להתפתח לסרטן הדשובה של רופאי קופ"ח מרגיעה: הסיכוי של חולים הסובלים מכיב קיבה שפיר לפתח גידול ממאיר הוא לא יותר 2־5 אחוז. כיב התריסריון, לעומת זאת, לעולם לא יתפתח לסרטן.

אחרים ביקשו לדעת אם ניתן למנוע אולקוס ואם דיאטה מיוחדת יכולה לעזור. לדברי הרופאים, אין דיאטה מיוחדת וקשה למנוע את הכיבים.

כיב התריסריון מאופיין על ידי כאבים בבטן העליונה היכולים להקרין לגב. לעיתים יש הרגשת רעב. אכילה מקלה על הכאבים ואלה מופיעים מחדש שעתיים אחרי הארוחה. הכאבים עוברים ב־2 לפנות בוקר שהיא שעת השיא של הפרשת החומצה. תופעות נוספות – צרבת והקאות. המעניין הוא שהכאבים הם עונתיים – 60 אחוז בחורף ובאביב ו־20 אחוז בסתיו ובקיץ. במקרי כיב קיבה יש תופעות של חוסר תיאבון, הכאבים מופיעים חצי שעה אחרי האכילה.

אין טיפול דיאטטי לכיב התריסריון, להוציא המנעות ממשקאות המכילים קפאין. מוצרי חלב יכולים להקל על הכאבים, אך אינם עוזרים לריפוי.

רבים ביקשו לדעת אם אפשר להתרפא ממחלה זו. הרופאים מסבירים שהריפוי אפשרי, אך המחלה נוטה לחזור, כי זו מחלה כרונית. הטיפול הוא תרופתי או כירורגי.

כמה גברים – אולי עסקנים או פוליטיקאים – שאלו אם אולקוס יכול להיגרם מבדתת. הרופאים המשועשעים הסבירו, כי כיב התריסריון שכיח אצל אנשים הנושאים בתפקידים אחראים, "אבל", הדגישו, "מתח אינו גורם יחיד, אבל בהחלט גורם מזרז".

ומה עם אלכוהול? ובכן אלכוהול יכול להחמיר כיבים ודלקות בקיבה, אך אינו מעלה את שכיחות הכיבים בתריסריון.

עציר נמלט החזיק שני סכינים ואיים: ארצח את אשתי ובני ואתאבד

סידני בוז'ו בן 30 נשלח להסתכלות, ברח והתבצר בביתו בנתניה ≡ לבסוף הסכים להסגיר את עצמו

מאת אהוד רבינוביץ

"אם תתקרבו לבניין ארצח את אשתי והילד ואתאבד. נמאס לי מהחיים אין לי מה להפסיד", קרא ביאוש עציר נמלט, סידני בוז'ו בן 30, לעבר השוטרים שכיתרו את ביתו בנתניה. לאחר מו"מ שנמשך שעתיים עם מפקד מרחב שרון, נצ"מ משה פרידמן, נעתר לבסוף העציר והסגיר עצמו, לאחר שהובטח לו כי ינסו לעזור לו להשיג שלום בית.

סידני בוז'ו, נשוי ואב לילד, עצור מזה כמה חודשים עד תום ההליכים בחשד פריצה.

ביום א' נשלח להסתכלות פסיכיאטרית בבית־החולים בפרדסיה, לפי צו בית־משפט.

סידני בוז'ו

ההחלטה לא נראתה לבוז'ו. אתמול ב־14.30 הצליח להמלט מבית החולים והגיע לביתו ברחוב גורדון בנתניה.

לאחר כשעה הבחינו שוטרים שצפו על ביתו בבוז'ו נושא בידיו שני סכינים. תוך זמן קצר באו למקום שוטרים רבים. כשהבחין בהם בוז'ו איים לפגוע באשתו, בילדו ולהתאבד. מחשש שיממש את איומו הוזעקו לביתו שוטרי היחידה ללוחמה בטרור. באותו זמן, מגג הבניין, ניהל נצ"מ פרידמן מו"מ עם העציר הבורח. "ברחתי כי אני רוצה שלום בית. הסתלקו מכאן, נמאס לי מהחיים", צעק.

לבסוף נתרצה, איפשר למפקד המרחב להכנס והסכים להסגיר את עצמו.

מזל טוב לאמא פילה: ושתי נולדה במשקל 110 ק"ג

סיבה למסיבה בספארי ברמת גן. לאחר ציפיה שארכה 22 חודשים, נולדה לפני ימים אחדים במזל טוב לפילה ההודית נרדה תינוקת. הפילה הקטנה שוקלת 110 ק"ג והוריה החליטו להעניק לה את השם – ושתי. הזואולוגית של הספארי מציינת, כי זו הפילה ההודית השלישית שנולדה בספארי. לידת פילה הודית בשבי נדירה. בכל שנה מלדים בגני חיות רחבי העולם רק שלושה פילים הודים. הפיל ההודי קטן במקצת מהפיל האפריקני. גובהו עד 3.25 מטר ואורך השנהבים שלו מגיע ל־2.5 מטר. החדק, אגב, מופעל על ידי 30 אלף שרירים וגידים. הפיל ההודי ניזון מעשב, עלים, פירות וירקות.

כתב: גדעון מרון, צילם: ראובן קסטרו

בדיקה תקופתית כבר עשית?

בדיקה תקופתית עושה עבורך מה שטיפול 10,000 עושה עבור המכונית שלך.

בדיקה תקופתית מאבחנת גורמי סיכון למחלות שונות דוגמת מחלות לב, גידולים סרטניים, סכרת ואחרות, ומציעה טיפול מונע בזמן.

בדיקה תקופתית נערכת רק פעם בשנה, אורכת כ־3 שעות, אינה כרוכה בזמן המתנה, כאבים או אי נוחות ומיועדת לאנשים בריאים מכל גיל.

עשה גם אתה בדיקה תקופתית במרכז החדיש לרפואה מונעת – לב הככר, עכשיו – במחירי הכרות מיוחדים.

מקום שווה בדיקה

לב הככר

המרכז לרפואה מונעת

ה' באייר 46, ככר המדינה תל־אביב, טל. 03־260530; 254530

גולדווייזמן/סונג

דרוש

מו"ל

לארגון רופאי קופת חולים – הטיבת המרפאות

דרוש מו"ל להוצאת רבעון

בהצעות נא לפנות בכתב לפי הכתובת: ארגון רופאי קופת חולים, רחוב תל־חי 6, תל־אביב. 64334

מ ט ב ח י ם

החל מ־295 ש"ח למטר רץ

חינם תנור בילד־אין

אפשרות ל־12 תשלומים

מטבחי אלגנט

המפעל: בת־ים: רח' העבודה 16, אזור התעשיה. טל. 5516435, 03־5516334

חנות המפעל: ירושלים - רח' יפו 8, טל. 02־232482

הפרדס

נס־ציונה

08־470242

בפרדס יש כחבאי שקט.
עץ פרי ונטיעים כבדלים:
ובעת הקיץ הכזהירה
כל־זה מיקרא צ־ן הזירה
והפעה אור והפעת צללים.
(ח.נ. ביאליק)

אירועים בלב הפרדסים

נותרו מספר מקומות לחופשות בחג השבועות בכפר הנופש נוף קטיף

נוף קטיף

יחידות נופש משופרות עם שרותים צמודים, לחוף הים היפה בישראל. נופש פעיל בנוף קסום ובאווירה מסורתית.

לפרטים והזמנות נא לפנות לרשת מלונות "בזל" טלפון: 03-244161

קיבוץ יפתח מודיע

החל ממחר, יום חמישי, 21.5.87, יוחלפו מספרי הטלפון בקיבוצנו

מרכזיית הקיבוץ: 06–952611

אפשר יהיה לחייג ישירות לענפים ולחדרי החברים.

תודתנו נתונה: ל"בזק" פרוייקטים תל־אביב ל"בזק" סניף איזור צפת לפוקס א.ק. תקשורת ואלקטרוניקה בע"מ

ספרית מעריב

הופיעה מהדורה חדשה

חתול, ספן, ליצן

מאת: תמר אדד

הספר שזכה בפרס משרד החינוך והתרבות ע"ש אהרון זאב.
ספר אשר כוון לילדים אך מתאים לכל הגילים.
שילוב נהדר של טכסט עם ציורים של הציירת עדית פנק.
הגיה לעיניים ולנשמה.
אוריאל אופק

בקש בחנויות וב"ספרית מעריב": תל־אביב: דרך פ"ת 72א' חיפה: בן־יהודה 29 באר־שבע: קק"ל 90

ספרים מבית טוב ספרית מעריב

יכין חברה חקלאית בע"מ

הודעה לפרדסנים

התשלום השני ע"ח הלוואות הון חוזר לעונת 1987/88 יחולק החל מיום 21.5.87 במשרדנו בתל־אביב.

ההנהלה

ברמת־אביב

אדמה גנית וזבל מובחרים למכירה

כולל אספקה לאתר הצרכן

אפשרי אספקה במקום. טלפון 053־51855

אל בוגרי בי"ס "תל־נוף" ר"ג

כנס בוגרים

(מכל המחזורים)

ביום חמישי, כ"א בסיון תשמ"ז, 18.6.87, בשעה 19.00, יתקיים כנס בוגרים לרגל 30 שנה להיווסדו.

בוגרים שלא קיבלו הזמנות ישלחו בהקדם פרטיהם האישיים לביה"ס (רח' גדעון 26, ת.ד. 519 "תל־נוף", ר"ג).

בוגרים שקיבלו הזמנות מתבקשים למלא את המבוקש בהן.

להתראות בכנס

הועדה המארגנת

מרכז השלטון המקומי בישראל

ישיבת חירום של הנהלת המרכז

בנושא:

קיצוצים בחינוך

תתקיים מחר, יום חמישי 21.5.87 כ"ב אייר תשמ"ז בתל־אביב בשעה 9.00 בבוקר בבית מרכז השלטון המקומי.

מפאת חשיבות הנושא החברים מתבקשים להופיע

הכל על חשבון אולמי שושנים

חתונה – בר־מצוה – ברית מילה

רח' המסגר 45 ת"א טל. 03–335444

בואו לרזות עם

דליה ניר

יעוץ אישי דיסקרטי

טל. 243055 236043

פולישק – יצרני שרוולי פוליאטילן לחיפוי קרקע בחטיל ברומיד 03־5515628

"בורגר ראנץ'
תגידו כבר מה יקרה?!"

אורה רעב מטבריה.

בורגר ראנץ' ® מקום טוב לאכול™

א.ק. פרסום ושיווק

המדיניות הכלכלית מוליכה למשבר דוגמת זה שאירע בסוף כהונת ארידור

הזהיר פרופ' בן־שחר ופרופסורים נוספים בערב עיון באוניברסיטת תל־אביב

מאת עודד שורד

המדיניות הכלכלית של הממשלה מוליכה למשבר כדוגמת זה שארע בסוף תקופת כהונתו של שר האוצר יורם ארידור, הזהירו אתמול פרופסורים לכלכלה בערב עיון באוניברסיטה בתל־אביב בו היה אמור, שר האוצר משה ניסים להשתתף אך נעדר בגלל הצבעת אי האימון בכנסת.

פרופסור חיים בן־שחר, לשעבר נשיא אוניברסיטת תל־אביב אמר, כי הוא באופן אישי מבוהל מהתמונה האמיתית של הגרעון המסחרי של ישראל. לדבריו, כאשר מנטרלים את היבוא הבטחוני אפשר לראות שנגיע השנה לגרעון מסחרי הגבוה מזה שב־1983, השנה בה התמוטטה מדיניותו של שר האוצר ארידור לתוך אינפלציה מואצת.

הוא הציג נתונים שהראו, כי הגרעון המסחרי בשלושת החודשים הראשונים ב־1987 היה גבוה פי חמישה מהגרעון המסחרי בשלושת החודשים הראשונים של 1986, פי שתים מהגרעון הממוצע לרבעון ב־1986.

"אנו נמצאים על מסלול שיביא אותנו למשבר במאזן התשלומים, למחסור במטבע חוץ ולגרעון מסחרי מאיים, על כל ההשלכות השליליות של התפרצות אינפלציה, כפי שאנו מכירים מעבר. אני מודאג מהידיעות המקובלות היום בממשלה המצדיקות תלות כלכלית מוחלטת בארצות־הברית. איני יכול לקבל זאת כמדיניות אחראית לגבי מאזן התשלומים", אמר פרופסור בן־שחר.

פרופסור בן־שחר וכן הפרופסורים אפרים צדקה ופרופסור אלחנן הלפמן, יצאו בחריפות נגד הגידול המואץ בתצרוכת הפרטית ועל השלכות רציניות של המחיר הנמוך של היבוא על המשק הישראלי. פרופסור אלחנן הלפמן הציב אתגר לשר האוצר, שנועד, ושאל אותו מה מתכונן משרד האוצר לעשות, כדי להתמודד עם הביקוש הגואה של המיגזר הפרטי לתקציב המדינה הגדול מידי.

פרופסור בן־שחר טען, כי הציבור מקבל עידוד לא ישיר מקובעי המדיניות, המפיצים תחושה של אווירת שאננות ובטחון מוטעים. הוא תקף בחריפות את הופעתו של שר האוצר בטלוויזיה בשבוע שעבר וטען, כי תרמה באופן שלילי לעידוד הצריכה הפרטית.

לדעתו, אין לפחד מפיחות כדי לשפר את מצבם של היצואנים והיה על הממשלה לדחות את ביצוע הרפורמה בבסים, כדי להדגיש את מחויבותה להגיע ליציבות כלכלית במשק.

"אני צופה ל־1987 בדאגה לא קטנה. כי איני מאמין שממשלה אכן תפעל להתאמת שער החליפין, לעצירת הרפורמה במס ולעידוד חסכון, אשר היו כאפשרים לשנות את המסלול בו המשק נע היום לכיוון חיובי יותר", הזהיר אתמול פרופסור בן־שחר.

21.8 מיליון ד' הפסידה אלסינט ב־9 חודשים

מאת אורי גינוסר

במקביל לדיונים המשכים עם הבנקים על מחיקה ופריסה של חלק מחובותיה, הציגה אתמול חברת אלסינט את מאזנה לתשעת החודשים הראשונים של שנת 1986/7 ומהם עולה, כי הפסדיה הצטמצמו והגיעו "רק" ל־21.8 מיליון דולר, לעומת הפסד כולל של 116 מיליון בשנת הכספים 1985/6.

באלסינט מציינים, כי הירידה בהפסדים נובעת משורת פעולות התייעלות. מכירות החברה נמצאות בקו עליה ובתשעת החודשים אפריל־דצמבר 1986 הן הסתכמו ב־101 מיליון דולר, לעומת 124 מיליון בכל שנת הכספים הקודמת.

חוגים באלסינט טוענים, כי נמשכים מאמצי החברה להגיע להסדר מחיקת חובות. אלסינט מבקשת מחיקה ופריסת חובות של 38 מיליון דולר ומאותם חוגים נמסר, כי לאומי, דיסקונט והבינלאומי הביעו נכונות עקרונית לבקשה זו.

בבנק הפועלים מוכנים בינתיים לדבר רק על 33–34 מיליון והמחלוקת הזו מביאה לסחבת במו"מ בין החברה לבנקים.

מצלצלים ל...

איחוד תדיראן־אלישרא – כן; העברת עובדים – לא

זלמן שלו

הנהלת תדיראן הודיעה השבוע לוועד העובדים, כי המיזוג של חטיבת המערכות עם אלישרא לא יתבצע על־פי המתוכנן וכי עובדי אלישרא לא יצטרכו לעבור מבני־ברק לחולון ולהיפך.

זלמן שלו נשיא חברת אלישרא, מה השתבש בתיכנון המקורי?

רצינו במסגרת המיזוג להעביר עובדים ממקום למקום. בעקבות זאת החליטו הוועדים להציג דרישות מרובות, שחלקן היו מעל יכולתנו, כמו דמי העברה מוגזמים, דמי פיטורים ואפילו תשלום עבור מכירת אלישרא לתדיראן. לפי־כך החלטנו התאחד מבחינת הניהול, אבל להשאיר את העובדים, כל אחד במקומו.

כיצד יבוא האיחוד לידי בטוי?

ההנהלה היא משותפת. מאיר בורשטיין מנהל חטיבת המערכות מונה כמנכ"ל אלישרא ויש לנו מנהלים משותפים בתחומי היצוד והשיווק מבן שיקח קצת יותר זמן להתייעל בדרך זו, אבל האיחוד מבוצע בפועל.

ועד העובדים הצליח "לכופף" אתכם?

אין כאן הצלחה לא להנהלה ולא לוועד. הגענו לסטטוס קוו. נוצרה פשרה הגיונית, המהלך לא סורפד.

מה מצבה העיסקי של המסגרת המשותפת?

אנחנו ממשיכים לייצא 50–60 מהמוצרים ובעיקר לארצות גוש הדולר. מצב זה מונע מאתנו את האפשרות להרוויח. בצעדי היעול שנקטנו רק הקטינו את ההפסדים. אנחנו ממשיכים לקוות ליותר הזמנות ממשרד הבטחון ולשנוי ביחס בין הדולר לשקל.

אורי גינוסר

מחלקת עסקים

החל הקרב על תפקיד יו"ר אגף המזון

מתמודדים – מיכאל שטראוס (מימין) ודן פרופר

שני תעשיינים בכירים מתמודדים על תפקיד יו"ר אגף המזון בהתאחדות התעשיינים. דוד מושבין, יו"ר דירקטוריון עלית, מסיים בקרוב קדנציה כפולה, ועל־פי חוקת ההתאחדות אינו יכול להמשיך עוד. על מקומו מתמודדים הפעם מיכאל שטראוס, מנכ"ל מחלבות שטראוס, ודן פרופר, מנכ"ל אסם.

ההתמודדות מביכה את אגף המזון, שאינו רגיל בהתמודדויות בין התעשיינים, ואלה יצטרכו לבחור באחד מהם. באגף מתלוצצים על־כך שלפחות אחד מהמתמודדים, דן פרופר, רגיל כבר להיות מנכ"ל משותף (משום שניהל את אסם ביחד עם אחיו, גד), אך באגף המזון אין תקן ליו"רים משותפים.

הבחירות יתקיימו ב־30 ביוני ומנכ"ל האגף, קורט גאבור, מבטיח שיהיו חשאיות ודמוקרטיות. תהיה קלפי ועדת בחירות, ויצרני המזון בודאי יגיעו להחלטה שכולם יכבדו אותה. על מסע בחירות בנוסח אמריקני עוד לא מדברים.

בנקאי מרגיע בלונדון

המשנה לשעבר של נגיד בנק ישראל וכיום יועץ לבנק המזרחי, ד"ר אליעזר שפר, מילא השבוע שליחות הסברה. הוא נפגש עם בנקאים ואנשי עסקים בלונדון וסיפר להם על הדרך בה הודברה האינפלציה בישראל.

מנכ"ל בנק המזרחי בלונדון, מנחם ובר, אירגן ארוחת צהרים שאליה הוזמנו כ־100 בנקאים אנגליים ידועים, נציגי בנק אוף אינגלנד ואנשי עסקים ידועים. בין היתר, השתתפו איל העתונות האנגלי רוברט מקסוול, תעשיין הטכסטיל דויד אליאנס, ויו"ר הוועדה המייעצת של שלוחת בנק המזרחי בלונדון, איש העסקים סיריל סטיין.

ד"ר שפר הסביר למכוחים, כי למרות תוצאות 1986, הבנקאות הישראלית נמצאת בדרך הנכונה והוכחה לכך הם הרווחים שהשיגו הבנקים ברבעון הראשון של 1987.

הובטח ערכן הריאלי של קיצבות הביטוח הלאומי

המוסד לבטוח לאומי ומשרד האוצר הגיעו להסכם ארוך טווח אשר מבטיח את ערכן הריאלי של קיצבות הביטוח הלאומי המשולמות ל־250 אלף משפחות מעוטות הכנסה.

על־פי ההסכם החדש, רמת הקיצבה ליחיד הזכאי להשלמת הכנסה, לא תפחת מרמה של 25 אחוז מהשכר הממוצע בפועל וזאת למשך שנה עד אפריל 1987.

מנכ"ל המוסד לבטוח לאומי, מרדכי ציפורי, מסר כי עד היום היה הנושא פתוח למשא ומתן מדי חודש בחודשו, דבר שגרם לפגיעה בתהליך העדכון של עדכון הקיצבות ופגיעה ברמת העדכון.

יציבות ברווחי הראל־המשמר

חברת הראל המשמר השקעות, שבבעלותה חברות הביטוח הראל ושילוח, סיימה את שנת 1986 ברווח נקי מתואם של 2.33 מיליון ש"ח, לעומת 2.27 מיליון ש"ח ב־1985.

החברה הגדילה את הכנסות של ביטוחי חיים בשיעור ריאלי של 13 אחוז. הרווח בביטוחי חיים היה 1.2 מיליון ש"ח, לעומת 275 אלף ש"ח ב־1985. היקף ההכנסות מפרמיות ביטוח חיים הגיע ל־51 מיליון ש"ח. ואילו בביטוח אלמנטרי היה הרווח בשנה הנדונה 3.9 מיליון ש"ח, לעומת 2.5 מיליון ש"ח ב־1985. היה גידול ריאלי של 10 אחוז בפרמיות ל־35 מיליון ש"ח.

PAZ-CHEN פז־חן

MANUFACTURING OF JEWELLERY ייצור תכשיטים

פז־חן בע"מ

הודעה על פרסום תשקיף

בהתאם לסעיף 23 לחוק ניירות ערך, תשכ"ה–1968 ניתנת בזה הודעה על פרסום תשקיף בדבר הנפקה לציבור של 333,333 מניות רגילות רשומות על שם בנות 1.– ש"ח ע.נ. כ"א של החברה

המניות האמורות מוצעות לציבור בשלב א' בדרך של מכרז. המחיר המינימלי למניה 5.60 ש"ח (560%). המחיר המינימלי מבטא ערך חברה (לפני ההנפקה) של 5,600,000 ש"ח והוא נקבע בהתחשב ברווחיות החברה ובהווה העצמי (ראה עמוד 6 למבוא לתשקיף).

מניות שלא תונפקנה בדרך של מכרז תוצענה לציבור במסגרת שלב ב' בהצעה רגילה (ראה בתשקיף עמ' א'–7).

מבין גורמי הסיכון הכרוכים בעסקה של החברה ניתן לציין גורם סיכון המיוחד לחברה את הסיכון הכרוך בכך שהחברה מחזיקה לצורך עסקה זהב (בכמות העולה, בדרך כלל, על התחייבויותיה הצמודות לזהב) ויהלומים העשויים להיות חשופים לתנודות חריפות בערכם חלק ניכר מכספי תמורת ההנפקה מיועד להגדלת מלאי הזהב היהלומים ואבני החן עבורי החברה (ראה הפרק "יעוד תמורת ההנפקה" בתשקיף)

בדבר ההשפעה של התנודות במחיר הזהב על עסקי החברה ראה בתשקיף בעמ' א־14

רישום המניות בבורסה מותנה בפיזור מינימלי בציבור (כמוגדר בתשקיף) של המניות. אם לא יושג פיזור מינימלי של המניות בציבור תתבטל ההנפקה. אם יושג פיזור מינימלי אך לא יושג פיזור נאות של המניות (כמוגדר בתשקיף) עשויה הבורסה לדחות את פתיחת המסחר או לנהוג באופן אחר כמפורט בתשקיף (ראה עמ' א־9 לתשקיף).

לאחר הרישום תסחרנה מניות החברה בבורסה במסגרת "הרשימה המקבילה" (ראה עמ' א־10 לתשקיף) הנפקה זו הינה ראשונה לציבור על ידי החברה.

החברה תשלם בהנפקה זו עמלות ריתום והפצה בשיעור של 5.5% מתמורת ההנפקה ועמלות (למנהל הקונסורציום בלבד) עבור ניהול וריכוז בסכום השווה ל־64,000 דולר ארה"ב או, לפי הגבוה, בשיעור של 3.5% מתמורת ההנפקה.

עותק מהתשקיף והעתק מן ההיתר לפרסומו נמסרו לרשם החברות.

ניתן להשיג עותקים של התשקיף ולהגיש הזמנות לסוחרי המוצעות על פי התשקיף אצל בנק כללי לישראל בע"מ ("הבנק המרכזי"), מחלקת ניירות ערך, רח' רוטשילד 38, תל־אביב, במישרין או באמצעות סניפיו או אצל בנקים וחברים אחרים בבורסה לניירות ערך בתל־אביב בע"מ.

מנהל קונסורציום החתמים: קרן השקעות בע"מ (חברה רשומה למסחר בבורסה לניירות ערך בת"א בע"מ).

תאריך התשקיף: 18 במאי 1987

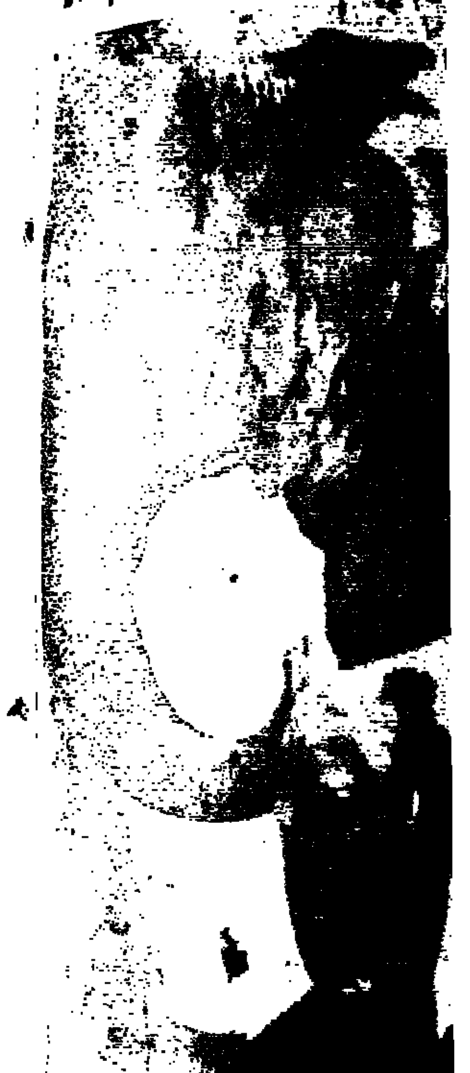

לרפואה מונעת

המקומי בישראל

ת חירום של הנהלת המרכז

יצוים בחינוך

מקום טוב לאכול

هكذا من الاصل

משכירי דירות יהיו פטורים מחובת דיווח למס הכנסה

יהנו מהפטור שכירים וגימלאים שהפכו בעלי תיקים במס הכנסה רק בגלל שכר הדירה שהם מקבלים

מאת שרגא מקל

משכירי דירות יוכלו לשלם מס בשיעור 10% על שכר הדירה. שכירים וגימלאים הנאלצים היום לדווח למס הכנסה על הכנסות אלה ולהיות בעלי תיק במס הכנסה, רק בעיסין של שכר הדירה שהם מקבלים, יוכלו לשלם את 10 האחוזים ולהיות פטורים מחובות אלה.

כך בישר אתמול נציב מס ההכנסה, יאיר רבינוביץ בפגישה עם עתונאים בירושלים.

כיום נאלצים שלטונות מס ההכנסה לטפל באלפי תיקים של שכירים וגימלאים, שרק הכנסתם משכר דירה מחייבת אותם להיות בעלי תיק במס הכנסה. ומטרת ההצעה החדשה שהועברה לאישור הממשלה לחסוך משני הצדדים את הטרחה. נטל המס על שכר הדירה לא יעותנה כיוון שהסדרי פחת גורמים לכך, שגם היום שיעור המס הוא 10% בקירוב.

גם עצמאים יוכלו לבחור באפשרות זו ולשלם את המס בשיעור 10% משכר הדירה עד 30 יום מקבלתו. נציב מס הכנסה אמר, כי שלטונות המס יקבלו השנה קרוב ל־20% מדו"חות המס, בשומות סופיות. הוא טען, כי שלטונות מס הכנסה נאלצים להשית כופר על עברייני מס, במקום להעמידם לדין, בשל אילוצי בתי־המשפט.

רבינוביץ' מתח בקורת על פטורי המס שניתנו לחברי אגד ודן ולתושבי מצפה־רמון. "מדברים על ביטול פטורים, אך עוברים חוקים המרחיבים פטורים. שמעתי שנשאר עוד מקום אחד בלבד בטיסות למצפה־רמון בגלל תנועת המשקיעים המציפים אותה, מאז שהוחלט על פטור ממס בישוב...", אמר רבינוביץ.

שערי מטבע־חוץ

ליום 19.5.87 | סל: 1.6754 (0.0045-) | דולר שחור: 1.58–1.59 | נוסעים: 1.87 | יציג: 1.5821

המטבע	השינוי בשקלים	בנקנוטים לאומי קניה	בנקנוטים לאומי מכירה	בנקנוטים הפועלים קניה	בנקנוטים הפועלים מכירה	בנקנוטים דיסקונט קניה	בנקנוטים דיסקונט מכירה	העברות והמחאות לאומי קניה	העברות והמחאות לאומי מכירה	העברות והמחאות הפועלים קניה	העברות והמחאות הפועלים מכירה	העברות והמחאות דיסקונט קניה	העברות והמחאות דיסקונט מכירה	שער יציג
1 דולר ארה"ב	—	1.54	1.61	1.54	1.61	1.54	1.61	1.5717	1.5913	1.5717	1.5913	1.5742	1.5940	1.5821
1 מרק גרמני	+0.01	0.87	0.90	0.87	0.91	0.86	0.91	0.8830	0.8940	0.8812	0.8922	0.8838	0.8949	0.8880
1 לירה שטרלינג	+0.01	2.58	2.70	2.59	2.71	2.60	2.72	2.6389	2.6718	2.6357	2.6686	2.6446	2.6778	2.6571
1 פרנק צרפתי	—	0.25	0.27	0.25	0.27	0.25	0.27	0.2640	0.2673	0.2638	0.2671	0.2641	0.2674	0.2657
100 ין יפני	—	1.10	1.15	1.10	1.15	1.10	1.16	1.1218	1.1358	1.1208	1.1348	1.1240	1.1381	1.1297
1 גולדן הולנדי	—	0.77	0.80	0.77	0.81	0.77	0.81	0.7825	0.7923	0.7834	0.7932	0.7841	0.7940	0.7878
1 פרנק שוויצרי	+0.01	1.05	1.10	1.06	1.11	1.05	1.11	1.0739	1.0873	1.0743	1.0877	1.0772	1.0907	1.0827
1 כתר שוודי	—	0.25	0.26	0.25	0.26	0.24	0.26	0.2521	0.2553	0.2520	0.2552	0.2524	0.2556	0.2537
1 כתר נורווגי	—	0.23	0.24	0.23	0.24	0.23	0.24	0.2374	0.2404	0.2373	0.2402	0.2377	0.2407	0.2390
1 כתר דני	—	0.23	0.24	0.23	0.24	0.23	0.24	0.2346	0.2375	0.2345	0.2374	0.2348	0.2377	0.2361
1 מרק פיני	—	0.35	0.37	0.35	0.37	0.35	0.37	0.3621	0.3667	0.3621	0.3666	0.3625	0.3671	0.3645
1 דולר קנדי	—	1.15	1.20	1.15	1.21	1.15	1.21	1.1720	1.1867	1.1711	1.1857	1.1735	1.1882	1.1797
1 דולר אוסטרלי	−0.02	1.06	1.17	1.09	1.17	1.10	1.18	1.1301	1.1441	1.1304	1.1445	1.1326	1.1468	1.1378
1 רנד דרא"פ	—	0.51	0.61	0.54	0.80	0.50	0.70	0.7874	0.7972	0.7880	0.7978	0.7896	0.7995	0.7932
10 פרנק בלגי	+0.01	0.42	0.43	0.41	0.44	0.41	0.44	0.4259	0.4312	0.4258	0.4311	0.4265	0.4319	0.4286
10 שי' אוסטרי	—	1.23	1.29	1.23	1.29	1.23	1.29	1.2539	1.2696	1.2543	1.2700	1.2563	1.2721	1.2629
1000 לי' איטלקיות	−0.01	1.19	1.25	1.19	1.27	1.19	1.27	1.2174	1.2326	1.2183	1.2335	1.2191	1.2344	1.2252
1 דינר ירדני	—	4.48	4.76	4.45	4.74	4.49	4.79	—	—	—	—	—	—	4.6672
1 לירה לבנונית	—	—	—	0.12	0.13	0.12	0.16	—	—	—	—	—	—	0.1346
1 לירה מצרית	—	0.68	0.73	0.70	0.75	0.69	0.76	—	—	—	—	—	—	0.7831

ב־24% עלו אמצעי התשלום ביולי–דצמבר 1986

מאת יצחק דיש

אמצעי התשלום במשק עלו ביולי־דצמבר 1986 ב־24 אחוז. סכומי המזומנים ועובר ושב הסתכמו בסוף דצמבר ב־2,180 מיליון ש"ח לעומת 1,760 מיליון ש"ח בסוף יולי

נגיד בנק ישראל פרופ' מיכאל ברונו יגיש בקרוב דו"ח מיוחד לממשלה ולוועדת הכספים של הכנסת על עליית אמצעי התשלום.

מאז ינואר השנה ישנה המרה מוגברת של מטבע חוץ והסקטור הפרטי מכר לבנק ישראל קרוב ל־800 מיליון דולר.

המרה זו גורמת לעליה באמצעי תשלום, מעבר לתקופה שאליה יתייחס הדו"ח הקרוב על עליית אמצעי התשלום.

בסוף החודש יגיש הנגיד לממשלה את הדו"ח השנתי של הבנק.

ב־7% יעלה מחיר הגלידה לעומת המחיר המירבי אשתקד

ליקוק הגלידה הקיץ יהיה יקר יותר. המחיר המירבי של הגלידה יעלה ב־7 אחוזים לעומת המחיר המירבי אשתקד. נודע כי משרד התעשיה והמסחר עומד לפרסם בתוך זמן קצר צו המאפשר ייקור הגלידה בעקבות התייקרות תשומות הייצור.

יצחק דיש

בנק הפועלים מפעיל אופציית חסכון שתמורת 4% עמלה מבטיחה הגנה מעליית מדד ופיחות

בנק הפועלים מגוון את המכשירים הפיננסיים המוצעים לציבור. הוא מפעיל אופציית חסכון כפולה, המבטיחה הגנה מפני עליית המדד ופיחותים אפשריים. תמורת אופציה כפולה יידרש החוסך לשלם עמלה בשיעור של 4% מסכום החסכון המתוכנן.

מכשיר החיסכון החדש מאפשר למצטרפים לתוכנית החיסכון עד ל־15 בנובמבר לבחור אחת משתי האפשרויות, לפי הגבוהה מביניהן:

● הצמדה למדד היסודי של מאי, כלומר מעוגן בגובה שיעור עליית המדד עד למדד אוקטובר.

● הצמדה לדולר לפי שער החליפין של 13 במאי ועד לשער הדולר, שיפורסם ביום ד' שלפני מועד ההצטרפות לתוכנית החיסכון.

יתרון נוסף של תכנית זו הוא, שניתן להצטרף במסגרתה לתכנית חסכון צמודה למדד. שיעור הריבית המובטח בחסכון ל־3 שנים הוא בשיעור של 3.75% לשנה ואילו בתכנית ל־5 שנים תינתן ריבית שנתית בשיעור של 4.25%.

כן ישנה אפשרות להצטרף לתכנית חסכון צמודה לדולר.

החוסך יכול לבחור בתכנית החסכון הרצויה לו לפני מועד ההצטרפות.

הסינדיקט בלונדון רוצה שוב לייקר את היהלומים

מאת דוד ליפקין

סינדיקט היהלומים הלונדוני (דה־בירס) רוצה שוב לייקר את יהלומי הגלם. תהיה זו ההתייקרות השלישית במחירי היהלומים במרוצת החודשים האחרונים.

נציג סינדיקט היהלומים שיגר באחרונה כמה נציגים לארץ, כדי לנהל שיחות רקע עם יהלומנים ולהכשיר את הקרקע לקראת ההתייקרות הנוספת. ביומים אלה שוהה בארץ מנהל השיווק של הסינדיקט, ניי'ג'ל ויסדאן. בין היתר, נפגש ויסדאן עם בעלי ה"סייט" בסינדיקט היהלומים והסביר להם את הרקע לקיצוץ בהקצבות של מאי. הוא ציין, כי המטרה היא לצמצם את ההיצע, כדי ללחוץ על עליית מחירי היהלומים המלוטשים. הוא הבהיר, כי הסינדיקט רוצה לסייע ליהלומנים הישראליים וכי מדיניותו היא לשמור על יציבות ומניעת זעזועים.

סינדיקט היהלומים נמצא באחרונה בלחץ של המדינות המספקות יהלומי גלם. הן לוחצות להעלאת מחירים נוספת עקב הירידה הגדולה שהיתה בערך הדולר. לכן, ערכו נציגי הסינדיקט ביקורים תכופים בארץ, כדי לעקוב מקרוב אחר מצב הביקושים והמכירות של יהלומים לקראת קבלת ההחלטה על ייקור נוסף של יהלומי הגלם.

היהלומנים הישראלים הזהירו את הסינדיקט מפני העלאת מחירים בתקופה הקרובה והביעו חששות שזה יפגע בגידול מכירות היהלומים.

מנכ"ל התאחדות התעשיינים קורא למרי מסים נגד רשויות מקומיות

מאת אורי גינוסר

מנכ"ל התאחדות התעשיינים, ארנון טיברג, קורא לחברי ההתאחדות להכריז על מרי מסים נגד הרשויות המקומיות ולשלם להם ארנונה, שתהיה גבוהה לכל היותר ב־22 אחוז מזו שהייתה נהוגה בשנה שעברה.

בחוזר שהפיץ אומר מנכ"ל התאחדות התעשיינים, כי אין להיענות להעלאות אלא אם גדל שטח המפעל.

במקביל לחוזר שהופץ מקיימת התאחדות התעשיינים מגעים עם משרדי האוצר והפנים כדי שאלה לא יאשרו להבא להעלות את הארנונות ביותר מ־22 אחוז.

הודעות הבורסה

● מקסימה – הרווח המתואם ל־9 חודשים שהסתיימו בדצמבר 1986 הסתכם ב־0.9 מיליון שקלים לעומת 1.25 מיליון ש"ח בשנה הקודמת (12).

● קדם בימיקלים – הרווח ל־9 חודשים שהסתיימו בדצמבר הסתכם ב־0.5 מיליון ש"ח לעומת 0.17 מיליון ש"ח בתקופה המקבילה.

● התבוף – אישרה גיוס הון של 1.5 מיליון דולר. הרווחה 0.2 מיליון ש"ח לעומת 12 אלף ש"ח בשנה הקודמת.

● ליפשיץ – הפסידה ב־9 חודשים שהסתיימו בדצמבר 4.3 מיליון שקלים לעומת 5.9 מיליון ש"ח ב־12 החודשים שהסתיימו במרס 1986.

אשנב לבורסה

אדישות וחוסר עניין באג"ח ובמניות על רקע האווירה הפוליטית העכורה

היצעים הוזרמו לגליל באמצעות בנק הפועלים ≡ בסוף מאי ובמהלך יוני צפויים פידיונות של אג"ח מסוג אדמון בסכום כולל של 300 מיליון שקלים ≡ ירידות במניות; סוחרים: לשמור על העצבים ולא להחפז

מאת יואב יצחק

ירידות שערים היו אתמול בכל נכסי ההשקעה הסחירים בבורסה. אגרות החוב הצמודות למדד ירדו בכ־2%. באגרות החוב הצמודות לדולר היתה מגמה מעורבת. במניות התופשיות החריפו הירידות: מרבית הבכורות ירדו בשיעור של 1% עד 4% תוך מחזורי מסחר קטנים ביותר.

האווירה העכורה שנוצרה במערכת הפוליטית השפיעה אתמול במידה רבה על הפעילות בבורסה. ציבור המשקיעים אומנם נהג באיפוק (פידיון של כ־2 מיליון דולר בלבד בקרנות המניות), אולם מתברר, כי דווקא חלק מקברניטי השוק איבדו כל רצון לפעול באופן אקטיבי ומאידך הקטינו פעילותם בבורסה למינימום הדרוש. הדבר בה לידי ביטוי בירידה חדה במחורי המסחר באגרות החוב, במניות התופשיות ובמניות הבנקאיות שבהסדר. בשיחות שלא לציטוט אומרים מנהלי קרנות וגורמים בנקאיים, כי חוסר הוודאות בתחום הפוליטי מרפה את ידיהם עד כדי אדישות מוחלטת לנעשה בשוק הכספים כולו. הקיטוב בעמדות מרכיבי הקואלציה הגדולים (ליכוד ומערך) גורם לדבריהם לחוסר ודאות גם במישור הפיננסי, דבר המקשה עליהם להערך ולתכנן השקעותיהם לטווח ארוך.

מדיניותו המוניטארית של בנק ישראל, בעיקר בשוק הראשוני (הנפקות אג"ח) והנפקות של מלווה קצר מועד (מק"מ), גרמו אתמול להיצעים באגרות החוב מסוג גליל ושגיא. ההיצעים הוזרמו בתגובה לכישלון ההנפקה של הסידרה החדשה של גליל שהוצעה ביום ב' על־ידי בנק ישראל, כשלון שיזמין לדעת הסוחרים שחיקת מחירים באג"ח אלה עד כדי תשואה לפידיון של כ־5% לשנה. אתמול הופיעו לאגרות החוב מסוג גליל היצעים גדולים יחסית. מקורם במכירות מצד לקוחות הפועלים באמצעות בנק הפועלים. ההיצעים ארוזו בירידות שערים של עד 2% ועתה הן נסחרות בתשואה לפידיון של כ־4.5% לשנה. לאג"ח מסוג שגיא הופיעו היצעים, אולם הם אוזנו לאחר ירידה של 1%. התשואה לפידיון בהן – 4.2% לשנה.

מגמה קוטבית היתה באגרות החוב הצמודות לדולר. אגרות החוב מסוג אדמון סבלו מהיצעים וירדו עד 2%. לעומת זאת, אגרות החוב מסוג רמון וגלבוע עלו עד 2%, בתגובה לביקושים שהוזרמו באמצעות קופת עם, דיסקונט ובנק אמריקני, המבקשים להתכסות בנכסים דולריים. פעילות קוטבית זו נעשית לאור הפידיון הצפוי באגרות החוב מסוג אדמון, המחייבת גופים רבים למצוא תחליפים במקום האדמונים, שיגיעו לפידיון סופי (7 סדרות) בסוף מאי ובמהלך יוני. הסכום שייפדה נאמד בכ־300 מיליון שקלים. גופים שונים הפועלים באמצעות קופת עם, דיסקונט ואמריקני נכנסים כאמור להקדים ולרכוש כבר עתה בתמורה אגרות חוב דולריות הנסחרות לדעתם במחירים סבירים. פעילותם מתחייבת בעיקר למכת מדיניות האוצר, שאינו מתכוון בשלב זה להנפיק אג"ח דולריות בימטם כי אין להם כל דורש.

≡ צופים תיקון טכני בחלק מהתופשיות כבר היום

האדישות וחוסר ההודאות פוגעים מטבע הדברים בעיקר במניות התופשיות. בכל העניין המועט שמגלים הסוחרים בשוק, נישחקות המניות בשיעור חד יחסית תוך מחזורי מסחר קטנים. תופעה זו בלטה כבר ב"משתנים", שם נשחקו המניות ב־3.21% בממוצע. במהלך ארבעת סיבובי המסחר נקשרו רק 183 עיסקאות, במחזור כספי של 1.3 מיליון שקלים בלבד. חלק מהמניות הנסחרות ב"משתנים" ירדו בשיעור תלול יותר מהממוצע ב"משתנים". מניות עלית לדוגמא ירדו ב־5% ומניות מרכזית ירדו ב־4.75%. המחזור הגדול ב"משתנים" היה במניות הבינלאומי, שירדו ב־3% במחזור כספי של 207 אלף שקלים. במסחר הרגיל היתה תמונה דומה. מחזור המסחר הסתכם ב־11.6 מיליון שקלים. ב־285 ניירות ערך נרשמו ירידות מחירים וב־42 בלבד נרשמו עליות. מניות פ.בי לדוגמא ירדו ב־3% תוך במחזור כספי של 284 אלף שקלים; מניות אזורים ירדו ב־2.1% במחזור כספי של 87 אלף שקלים; מניות כלל תעשיות אלקטרוניקה ירדו בשיעור חד (5.7%-) במחזור כספי של 118.8 אלף שקלים. ההיצעים לא היו גדולים בהיקפם, אולם האווירה שנוצרה אינה מעודדת את מנהלי הקרנות וגופים מוסדיים נוספים "לתת יד" לשוק. למרות השחרקה, נשמעו אתמול גם הערכות חיוביות לגבי הצפוי בשוק. אחד מסוחרי הבורסה הסביר, כי "התנאים להיווצרות שוק חיובי עומדים בעינם; השתיקה נובעת מחוסר הוודאות הקיים עתה". הדיעה הרווחת בקרב מרבית הסוחרים היא, כי השוק יהיה נתון גם בשבועות הקרובים לחסדי המערכת הפוליטית, אולם, הסכמה כל שהיא בין הליכוד והמערך תביא לדעתם לעליות מהירות במרבית המניות. "ייקח עוד יום, עוד יומים או עוד שבועיים. השוק יעלה לרמות גבוהות מאלה הקודמות". בינתיים צריך לדעתם לשמור על עצבים חזקים, לא להחפז, ובעיקר – לפעול על־פי קריטריונים כלכליים.

ירידות תלולות היו אתמול במספר ניירות ערך בעלי סחירות גבוהה. מפעלי נייר – המוחזקת על־ידי מנהלי קרנות, ירדו ב־5.7% תוך מחזור כספי גדול בסך 815 אלף שקלים. מניות פטרוכימיים ירדו ב־5.5% במחזור כספי של 154 אלף שקלים. ירידות של 10% היו במניות רבות בעלי סחירות נמוכה. כך בארנע 0.1, טאת אביב, ת.א.ת 1 ואחרות.

בניגוד למגמה הכללית בשוק, היו עליות מחירים בחלק מצומצם מהמניות. מניות אמטוים עלו ב־10%, תוך ביצוע חלקי. למניות חקלאות מב' (הנסחרות פעם בשבוע) נרשם קונים בלבד – לאחר הירידות התלולות שהיו בהן בחודשים האחרונים כתוצאה מ"טיפול" של מנהלי תיקים. למיפ־גליקו הופיע עודף ביקוש של 13.7 אלף ש"ח ע"נ, שלא ארגן גם לאחר עלייה של 15%, ולפיכך נרשם להן קונים בלבד בפעם השניה ברציפות. ההערכות הרווחות עתה בבורסה הן, כי לאחר ירידות החדות שהיו במניות רבות, נסחרות עתה רבות מהן ברמת מחירים סבירה בהחלט – המצדיקה השקעה בהן. לכן צופים, כי כבר היום יהיה תיקון טכני ברבות מהמניות, שילווה בעליות חדות באחדות בהן.

פרחן: מכרז ביום ב'

חברת פרחן תציע ביום ב' מניות בדרך של מכרז, במחיר מינימום של 560% מערכן הנקוב. רשימת החתימות תיסגר בו ביום. המניות יסחרו במסגרת הרשימה המקבילה (רשימת סיטון).

אלי שלוש! שוכן משפחתי פרטי (לא מסודר) בעל מאגר פנויים ירות איכותי מר' בבית 03/990507, 03/919949 (גם בשבת)

"מרל קס" – הרצליה, צומת אכדיה רח' מדינת היהודים פינת המשכית 052-558361, 557858

השינויים במקדמות למס הכנסה של יחידים וחברות

הרפורמה במסים (ז)

על אף הקטנת המס - רוב המקדמות לא הוקטנו ≡ הוקטנו ב־10% המקדמות בשל "הוצאות עודפות"

מאת ישראל שטראוס
רואה חשבון

≡ מקדמות על הכנסות

עצמאים וחברות משלמים במשך השנה את מס ההכנסה המשוער המוטל עליהם – ואשר לא נוכה במקור מתקבוליהם – בדרך של תשלום מקדמות. כמפורט ברשימות הקודמות הוקטנו במסגרת הרפורמה שיעורי המס החלים על יחידים וחברות. הפחתת המס השולי של יחידים, המצאים בסף העשירון העליון, הינה בשיעור של 15% (הפחתה מ־60% ל־51%) ואילו לגבי חברות הפחתת המס הכולל ב־26% (מ־61% ל־45%), בעוד שהמס המוטל על חברות תעשייתיות הופחת ב־6% בלבד (מ־45% ל־42.25%).

שיעורי ההפחתה האמורים יגיעו לביטויים הכלא לאחר הגשת הדו"חות השנתיים לשנת המס 1987 ועריכת חישוב המס המדוייק החל על ההכנסה. עד אז מורגשים השינויים במס רק בהקטנת הניכויים במקור ובתשלום המקדמות.

כפי שפירטנו ברשימה ב' (מעריב מ־16.4.87) לא חל שינוי בשיעורי רוב הניכויים במקור. מסתבר שלגבי רוב הנישומים לא יחול שינוי גם בשיעורי המקדמות שעליהם לשלם. בהתאם לצו של שר האוצר, שאושר ע"י ועדת הכספים של הכנסת, השינוי האוטומטי היחיד שיחול על יחידים הינו לגבי יחידים המשלמים מקדמות על בסיס המחזור ונקבע להם שיעור מקדמות העולה על 45%. לגבי אלה יוקטן השיעור ויועמד על 45%.

לגבי יחידים אחרים, שבסיס המקדמות שלהם הוא שנת המס 1985 או 1986, הופחתו המקדמות ב־2% מסכומן המקורי. בשל כללי העיגול המקובלים מתבטאת ההפחתה ב־1% מהמחזור, כששיעור המקדמות היה 26%־45% וב־0.1% מהמחזור כשהשיעור היה 2.6%־5%. כששיעור המקדמות היה 6%־25% לא ישתנו המקדמות. כן לא השתנו המקדמות שבסיסן נקבע לפי ההכנסות בשנת מס 1984 או לפניה.

לגבי חברות נקבע כי כאשר בסיס המקדמות הוא שנת המס 1984 ולפניה – לא יחול שינוי בשיעור המקדמות. כאשר בסיס המקדמות הוא המס שהוטל לשנת המס 1985 יופחתו המקדמות של חברה תעשייתית ב־5% מהסכום שנקבע לפני הרפורמה ושל חברה אחרת ב־10% מסכום המקדמה הקודמת. כאשר בסיס המקדמות הוא שנת המס 1986 – חברות תעשייתיות בלא שינוי, חברות אחרות – הפחתה של 10%.

נישום הסבור ששיעור המקדמות שנקבע לו הוא גבוה מדי, יכול לפנות לפקיד השומה בבקשה להקטנה של שיעור המקדמות.

אם המקדמות יוקטנו ויתברר שהמס המגיע יהיה מעל החיוב המוקטן במקדמות, יידרש הנישום לשלם תוספת הצמדה מ־1 ביולי 1987 ואילך על הסכום שבדיעבד יוברר שהוקטן ללא הצדקה.

≡ מקדמות על "הוצאות עודפות"

חבר בני אדם חייב בתשלום מקדמה ששילם בשל הוצאות, שניכויין הוגבל או נאסר בתקנות, כגון: כיבודים, אירוח, מתנות, החזקת רכב, נסיעות לחו"ל ועוד ובשל הוצאות המיועדות להעניק טובת הנאה לעובדים, מבלי שניתן לייחסן לעובד פלוני, כגון מסיבות לעובדים, טיולים וכדומה. שיעור המקדמה היה עד כה 50% מסכום ההוצאה. בתחולה מ־1 באפריל 1987 הוקטן שיעור המקדמה במסגרת הרפורמה ב־10% מהמקדמה – ל־45% מסכום ההוצאות (לגבי מלכ"ר הוקטנה המקדמה מ־100% ל־90%).

בורסה

מחזורי מסחר

מ.חופשיות	ב.בהסדר	אג"ח	מק"ם
11,677.9	2,357.9	7,592.9	112,327.2

מחזורי המסחר בשוק המניות

שם ענף	המחזור באלפי ש"ח
בנקים מסחריים	3,123.2
בנקים למשכנתאות	139.9
מוסדות מימון ענפיים	196.5
חברות וסוכנויות ביטוח	363.9
מסחר ושרותים	1,310.2
נדלן בינוי ופיתוח	1,894.0
חברות תעשיה	4,962.5
חברות השקעה	1,779.9
חיפושי נפט	257.3
רשימה מקבילה	8.4

המניות הפעילות ביותר לפי ענפים

שם נייר הערך	תמורה כספית	שינוי ב-%
הפועלים	[illegible]	[illegible]
טפחות	[illegible]	[illegible]
שרמון 1	[illegible]	+2.0
הכוה 1	[illegible]	[illegible]
דלק 0.1	[illegible]	2.8
אפריקה 1	[illegible]	[illegible]
הפעלי נייר 10.0	[illegible]	[illegible]
אידיבי פתוח 2.0	[illegible]	[illegible]
[illegible] 5.0	[illegible]	[illegible]
וילן 1	[illegible]	[illegible]

שערי המניות

(ראשי טורים: החברה — * ביצוע חלקי; השער אחמול; השער בשורה היום; המחזור היום; השינוי היומי בנקודות; השינוי באחוזים; היצע/ביקוש)

שערי איגרות חוב

שערי קרנות נאמנות

הקרן	מחיר היחידה	מחיר הפדיון	השינוי היומי בנקודות	ב-%
אב	5809.61	5686.75	-100.70	-1.77
אבוקה	573.58	562.34	-14.22	-2.46
אביב	-	-	-	-
אגוז	241.97	237.35	-1.23	-0.51
אדיר	1564.02	1552.98	-3.35	-0.21
אדם	2965.88	2909.06	-59.86	-2.01
אופיר	1826.35	1812.43	-2.58	-0.14
אור	415.83	406.88	-0.01	-0.00
אור לי	266.19	264.38	-0.58	-0.21
אורון	152.21	149.18	-0.57	-0.39
אורן	775.69	760.95	-5.14	-0.67
אייל	3708.42	3635.76	-24.42	-0.66
אילנות	-	-	-	-
אירים	5275.55	5181.23	-33.11	-0.63
איתן	708.46	694.24	-3.56	-0.51
אלון	578.90	567.07	0.13	0.02
אלומות	653.90	641.18	-2.41	-0.37
ארז	384.34	377.06	-9.15	-2.36
אשו	190.14	189.25	-5.46	-2.80
אשל	176.06	172.86	-0.25	-0.14
אחדות	233.77	231.58	-0.87	-0.37
ברוש	2886.23	2831.54	-39.02	-1.36
[illegible]	549.58	539.31	-4.91	-0.90
ברק	561.53	550.69	-9.38	-1.67
ברקת	287.20	281.70	0.25	0.08
גביש	1490.44	1479.90	-6.06	-0.40
גבע	1048.71	1023.54	-2.59	-0.24
גורן	410.31	405.58	-2.07	-0.50
גיא	9623.50	9431.48	-27.70	-0.29
גיל	3287.18	3225.11	-41.39	-1.27
גלית	596.59	589.62	-4.81	-0.80
דובדבן	427.14	423.21	-6.05	-1.40
דוכיפת	496.74	490.88	-5.48	-1.10
דולב	227.65	222.84	-0.40	-0.17
דולפין	1469.83	1442.08	-0.65	-0.04
דורון	255.40	250.46	-0.86	-0.36
דליה	568.56	558.63	-3.42	-0.61
דקל	468.22	459.38	-10.89	-2.31
דרור	446.44	439.03	-1.10	-0.24
הדס	444.66	442.39	-10.17	-2.24
ורד	517.65	508.44	-2.46	-0.47
זהבית	2305.40	2747.40	-3.49	-0.09
זוהר	19969.27	19677.14	-67.94	-0.34
זיו	18428.92	18161.07	-53.78	-0.29
זמיר	578.30	567.12	-12.89	-2.22
חרוב	153.53	150.14	-0.17	-0.11
חלמיש	129.20	129.63	0.05	0.03
חן	206.73	202.23	-1.50	-0.73
טופז	135.79	135.52	-0.60	-0.44
טל	1361.59	1350.52	0.84	0.04
יובל	5955.72	5890.84	1.67	0.06
יהלום	419.74	405.96	-2.17	-0.53
יסודות	2683.52	2632.34	-47.58	-1.77
ישרה	425.91	421.97	-7.87	-1.83
כוכב	420.45	411.37	-0.50	[illegible]
כלנית	382.39	375.13	-8.96	[illegible]
כנפיים	131.10	128.53	[illegible]	[illegible]
כרמל	624.05	612.71	[illegible]	[illegible]
כתר	240.88	238.52	[illegible]	[illegible]
לבנה	147.64	144.63	[illegible]	[illegible]
לפידות	1155.14	1153.12	[illegible]	[illegible]
לשם	4732.31	4643.04	-36.15	[illegible]
לפיד	118582.60	116924.35	-	-
[illegible]	465.04	455.38	-12.55	-2.67

הקרן	מחיר היחידה	מחיר הפדיון	השינוי היומי בנקודות	ב-%
[illegible]	1721.70	1686.90	-3.42	-0.20
[illegible]	224.68	318.41	-1.76	-0.54
[illegible]	1245.90	1221.95	-4.95	-0.40
[illegible]	3605.53	3574.07	-12.16	-0.33
[illegible]	239.60	235.13	-0.16	-0.06
[illegible]	3596.68	3563.19	-31.93	-0.88
[illegible]	385.70	383.37	-1.47	-0.38
[illegible]	2136.83	2106.84	-52.22	-2.41
[illegible]	984.34	955.60	-14.99	-1.54
[illegible]	27073.53	26631.17	-169.37	-0.63
[illegible]	942.12	923.61	-3.92	-0.42
[illegible]	4738.72	4649.67	-57.38	-1.42
[illegible]	758.13	742.01	-3.14	-0.42
[illegible]	337.35	330.81	-0.42	-0.12
[illegible]	1567.79	1537.19	-19.33	-1.24
[illegible]	117.38	117.00	-0.35	-0.29
[illegible]	1233.38	1209.88	-4.32	-0.35
[illegible]	27944.39	27639.22	-186.96	-0.67
[illegible]	353.35	346.58	-8.90	-2.50
[illegible]	522.50	512.03	-5.60	-1.06
[illegible]	7240.42	7137.75	-163.35	-2.23
[illegible]	680.20	647.86	-8.38	-1.27
[illegible]	130.94	128.33	-0.19	-0.14
[illegible]	333.23	326.80	-0.07	-0.02
[illegible]	477.38	471.62	-1.75	-0.36
[illegible]	397.18	392.94	-3.84	-0.96
[illegible]	175.96	174.99	-0.45	-0.25
[illegible]	387.60	383.34	-4.98	-1.28
[illegible]	887.30	870.40	-20.12	-2.25
[illegible]	475.57	469.12	-2.57	-0.54
[illegible]	1200.20	1174.57	3.08	0.26
[illegible]	2811.47	2783.13	-52.63	-1.86
[illegible]	447.55	437.79	-2.05	-0.46
[illegible]	137.57	134.96	-0.22	-0.16
[illegible]	1694.03	1682.15	-18.65	-1.08
[illegible]	556.24	546.21	-0.19	-0.03
[illegible]	433.11	487.08	-6.07	-1.23
[illegible]	117.15	116.69	-0.28	-0.23
[illegible]	1014.87	993.91	-1.11	-0.11
[illegible]	553.11	545.48	-7.09	-1.28
[illegible]	1765.85	1731.12	-0.76	-0.04
[illegible]	2362.70	2350.91	-20.39	-0.85
[illegible]	20062.82	19697.41	-489.11	-2.39
[illegible]	123.82	120.59	-0.16	-0.13
[illegible]	795.74	782.51	-5.32	-0.67
[illegible]	388.02	377.66	-0.23	-0.07
[illegible]	401.45	398.72	-1.60	-0.40
[illegible]	321.28	313.39	-59.16	-15.87
[illegible]	456.94	453.84	-2.75	-0.60
[illegible]	361.83	359.16	-1.67	-0.46
[illegible]	397.85	383.67	-27.19	-2.68
[illegible]	935.74	962.03	-25.18	-2.55
[illegible]	176.18	172.73	-0.39	-0.32
[illegible]	258.53	256.32	-3.65	-1.40
[illegible]	601.77	628.78	-9.02	-1.48
[illegible]	506.23	494.40	-2.20	-0.44
[illegible]	217.31	213.23	-0.49	-0.22
[illegible]	142.11	141.12	-0.81	-1.44
[illegible]	1372.76	1368.59	-10.27	-0.74
[illegible]	483.66	481.32	-3.99	-0.82

* המחיר המוצג לפי מחיר הפדיון

מניות הנסחרות במט"ח

חיפושי נפט

הופיעה המהדורה הרביעית
קיץ קטלני מאת סבסטיאן ז'אפריזו
ספרית מעריב
בקיץ בחנויות הספרים ובסוכנויות
תל-אביב, דרך בגין 2
חיפה, ביהודה 24
באר-שבע, קק"ל 43
מחיר מבצע

هكذا من الاصل

مكرر من الأصل

עסקים עולמיים

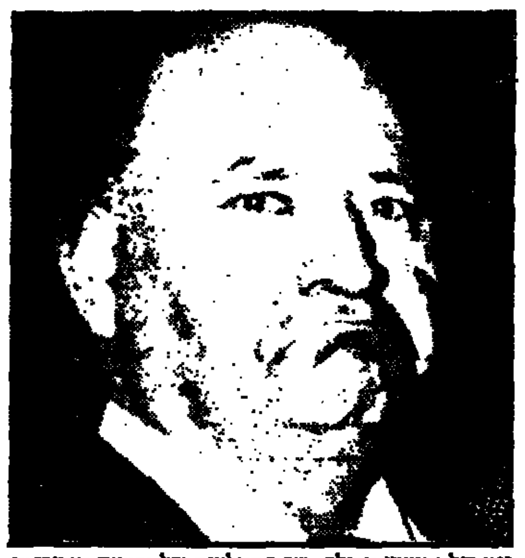

פניו של איגנץ קיכלה, שר החקלאות של גרמניה המערבית, מביעים בבירור את דעתו על ההצעות ששמע בכינוס שרי החקלאות של מדינות השוק בבריסל. 12 שרי החקלאות התכנסו אתמול כדי לדון בדרכים להתגבר על עודפי הייצור של חקלאי השוק וכיצד ניתן להקטין את הוצאות הסבסוד של חקלאי אירופה. שרי האוצר של מדינות השוק רוצים לקצץ בהוצאות, שרי החקלאות לעומת זה, מעוניינים שבמדינותיהם ימשיכו להפוך מקרן השפע הזו. אגב, ממשלת בון היא המממנת העיקרית של חקלאי אירופה, אך על־פי הבעת פניו, נראה שקיכלה חושב שזו בעייה של עמיתו, שר האוצר. תצלום א.פ

אזרחי יפן גילו את הזהב - רכשו אשתקד 650 טונות ממנו

גורם חדש רב משקל משפיע מזה שנה על שוק הזהב העולמי: אזרחי יפן גילו את המתכת הצהובה. אשתקד רכשו היפנים 650 טונות של זהב. כמות זו גדולה יותר מתפוקת כל המכרות באפריקה ביחד.

מומחים מציינים כי הרכישות היפניות נובעות משני גורמים עיקריים: ירידת ערך הדולר בהשוואה לין הוזילה עבורם את המחיר, והטבעת מטבעות זכרון מיוחדים ביפן לכבוד תמימת 60 שנה לעליית הקיסר הירוהיטו לשלטון.

המומחים מדגישים, כי אפילו השייחים שופעי הפטרודולרים של שנות ה־70 לא רכשו כמות כזו גדולה של זהב בשנה אחת.

ראוי לציין, כי אשתקד הגבירה בריה"מ את מכירות הזהב שלה ב־50 אחוזים. בשוק העולמי גם הופיע גורם חדש – סין. הצורך הדחוף במטבע זר הניע את ממשלת סין למכור במערב זהב בכמויות גדולות.

רויטר

37.38 נקודות ירידה לדאו ג'ונס

מדד דאו ג'ונס ירד אתמול בבורסה של ניו יורק ב־37.38 נקודות ובסיום יום המסחר עמד על 2221.28. הירידות נרשמו ביום של מסחר ער למדי ב־175.35 מליון מניות, לעומת 174.16 מליון שלשום.

כלכלנים תולים את ירידת השערים מחשש המשקיעים מהתעוררות האינפלציה, ומצפיה להחלטות של הממשל לרסן את עליות המחירים. כך למשל, מעריכים כי הבנק הפדראלי יעלה את שער הריבית על הלוואות שהוא נותן לבנקים פרטיים. כעת גובה הבנק ריבית של 5.5 אחוזים. עליה כזו תגרור מיד העלאת שער הריבית שיגבו הבנקים מהציבור.

א.פ.

אל על והתעופה ממזרח אירופה

מנכ"ל חברת אל על רפי הרלב נפגש אתמול עם נציגי חברות התעופה של פולין ושל הונגריה בכנס העולמי של משגרי טיסות המתקיים בימים אלה בתל־אביב בהשתתפות 180 נציגים מכל העולם. לכנס באו נציג חברת התעופה הפולנית לוט, מר קובלסקי, ונציג חברת התעופה ההונגרית מאלב, אישטוואן בוסקו. משגרי המטוסים הם קציני מבצעים, המאיישים את מרכזי השליטה של חברות התעופה ודואגים לנוהל התקין של הטיסות ושל המבצעים. כתב: דן אורקין, צילם: יעקב כץ

הברפלד: נתמוך ברפורמה בה מעוטי היכולת יהנו ראשונים

מאת אלי דנון

יו"ר האגף לאיגוד מקצועי, חיים הברפלד, אמר אתמול בישיבת הוועדה המתאמת של האגף לאיגוד מקצועי, כי הוא תומך ברפורמה במסים של שר האוצר אלא ב"סולם הפוך" מזה של האוצר.

"הסולם של השר נסים הוא לתת הקלות מלמעלה למטה, כלומר ההקלות הגדולות ניתנות לאלה המשתכרים גבוה והקלות זעירות לאלה הנמצאים בתחתית סולם השכר. לעומתו, ההסתדרות תומכת בהקלות שמהם יהנו ראשונים בעלי ההכנסות הנמוכות ואחר־כך בעלי השכר הגבוה", אמר הברפלד.

לדברי הועדה המתאמת נמסר, כי היום יקבע המועד המדוייק לפתיחת המשא ומתן עם האוצר על השכר בשירות הציבורי והסכמי העבודה. כנראה שהמועד יהיה בשבוע הבא, לאחר ששר האוצר יופיע בפני חברי הוועדה המרכזת של ההסתדרות ביום ג' הבא.

הברפלד אמר כי האגף לאיגוד מקצועי, אינו מתכוון לפרסם את מהלכיו לקראת המשא ומתן. הוא ציין, כי באופן כללי הנושאים שיועלו בפגישה עם שר האוצר יהיו: שיפור השכר הקיים ותנאי העבודה, מבלי לזעזע את המשק, קיצור שבוע העבודה, עידכון התוספות השיקליות הניתנות לעובדים ושר ערכן נשחק, ועידכון הגימלה לגימלאים התקציביים.

בתשובה לשאילתא של חבר הוועדה המתאמת, בנימין גונן, בעניין סגירת מפעלים של חברת העובדים הודיע הברפלד, כי ההסתדרות לא תרשה סגירת מפעל השייך לחברת העובדים, ללא דיון מוקדם ואישור של ההנהגת ההסתדרות.

למרות התנגדות חלק מחבריה אישרה מליאת הרשות לני"ע גיוס הון לתק"מ

המתנגדים נימקו התנגדותם בכישלונות הפיננסיים של התנועה הקיבוצית

מאת עודד שורר ויואב יצחק

מליאת הרשות לניירות ערך דנה אתמול בבקשת גיוס ההון של התנועה הקיבוצית המאוחדת (תק"ם). לאחר דיון ארוך אישרה באופן עקרוני את גיוס ההון. התנועה מבקשת לגייס בבורסה סכום של 40 מיליון ש"ח, באמצעות אג"ח. לשם כך הקימה חברת הנפקות, והשקיעה בה הון בסך 5 מיליון דולר, כמתחייב מהוראות הבורסה.

נודע, כי במליאת הרשות לניירות ערך התעוררה מחלוקת בין חברי המליאה, בעניין בקשת גיוס ההון של התק"ם. חלק מחברי המליאה התנגדו לאשר את הבקשה, ונימקו זאת בעיקר בחששות הקיימים מפני בקשות רבות של איגודים ואירגונים שונים – שיבקשו לגייס הון במתכונת דומה: "מחר יבוא איגוד מוניות או אירגון משאיות ויבקש לגייס הון; לא נוכל להפלותם", אמר אחד מחברי המליאה. חלק מחברי המליאה טענו, כי לא יתכן לאשר גיוס הון לגוף כמו התק"מ, שלא מציג דו"חות כספיים, אין אפשרות מעשית לפקח על מעשיו, ויותר מכל – כשלונותיו בעבר ידועים לכל. למרות זאת, אושרה הבקשה באופן עקרוני. מספר חברי מליאה אמרו ל"מעריב" כי מצביעה אינה שכיחה בכלל ועיקר; בעבר אושרו הנפקות בדרך כלל פה אחד. הבקשה תובא שוב בפני חברי המליאה, לאחר שתטופל בבנק ישראל.

מליאת הרשות הנחתה התנפקה באישור בנק ישראל – המתחייב לפקח על חברת ההנפקות של התק"ם, מכוח "חוק דיני בנקאות". תקנה בחוק זה מחייבת את בנק ישראל לפקח על כל מוסד פיננסי, המלווה או הלווה כספים ל־30 גופים לפחות.

כפי שפורסם ב"מעריב", בנק ישראל אינו מעוניין לפקח על הקיבוצים, ולכן העלתה האפשרות לשנות את החוק הקיים, כדי שיישחרר את הבנק המרכזי מלפקח על גופים כגון אלה, שאינם מוסד בנקאי טהור.

איגוד סוכני הדואר החליט לפתוח מחר בשביתה כללית

בסוף השבוע החולף עבדו 400 הסוכנויות שעתיים ביום ■ דורשים השוואת תנאים סוציאליים לעובדי סניפי הדואר של משרד התקשורת ופתיחת סוכנויות שנסגרו ■ קובלים על ניכוי מס במקור שלא כדין

איגוד סוכני הדואר החליט לפתוח בשביתה כללית של כל 400 סוכנויות הדואר בישראל, החל מכחר. זאת בהמשך לעיצומים שנקט האיגוד ביום שישי האחרון, שהתבטאו בעבודה של שעתיים ביום.

במסיבת עתונאים שהתקיימה אתמול בית סוקולוב בתל־אביב אמר משה טננבוים, יו"ר ארגון סוכני הדואר, כי יש שני סוגים של סניפי דואר: סניף השייך לממשלה, אשר בו העובדים מקבלים משכורת (כאלה יש כ־200) וסוכנויות דואר, אשר בהן הסוכן הוא קבלן של משרד התקשורת, ועובד לפי עמלות, וכאלה יש 400.

למעשה, סוכני הדואר הם אנשים עצמאיים הקשורים בחוזה אישי אחיד עם משרד התקשורת. פקידים המועסקים בסוכנויות שלהם, מקבלים את משכורתם מהסוכנים עצמם.

מאיר רוזנר מהארגון מוחה על־כך, שהחל ב־1980 לאחר שהתגלתה צרות משרד התקשורת, החלו לנשוב לעבר הסוכנים "רוחות רעות", כלשונו. "כך, למשל החל משרד התקשורת לסגור סוכנויות בשירותו, ודווקא את הסוכנויות הרווחיות ביותר", אמר.

הסוכנים גם קובלים נגד ניכוי, שלא כדין של מס במקור, בניגוד לאישורים מפקידי שומה שונים.

הסוכנים דורשים השוואת תנאיהם הסוציאליים לאלה של עובדי סניפי הדואר, במרבן של סגירה על־פי שעון קיץ וכו', הקדמת משכורותיהם ל־15 בחודש במקום בסוף החודש ופתיחת כל הסוכנויות שנסגרו מטעם משרד התקשורת.

לטענתם, כל פניותיהם לשר התקשורת, אמנון רובינשטיין, נתקלו בהתעלמות מוחלטת.

איגוד סוכני הדואר הודיע עוד, כי חבריו יהיו מוכנים לקחת על עצמם את תפעול כל סניפי הדואר בארץ, באותם תנאים בהם מרפעלים היום סניפי הדואר, אך ב־30 אחוז פחות מהעלות שלהם. (ע.)

אלביט תקבל היום במשכן הנשיא את פרס היצוא לשנת 1986

"פרס היצוא" לשנת 1986 יוענק היום לחברת אלביט בטקס שיערך במשכן נשיאי ישראל בירושלים. בנוסף לכך יעניקו נשיא המדינה מר חיים הרצוג ושר התעשיה והמסחר, אריאל שרון, תוארי "יצואן מצטיין" לשנת 1986, ל־13 מפעלים מענפי היצוא השונים.

הפרס והתוארים מוענקים מידי שנה עפ"י המלצות של ועדה ציבורית. השנה בחנה הוועדה רשימה של 60 מפעלים ומתוכם בחרה את המפעלים הנבחרים מענפי היצוא השונים.

טקס הענקת "פרס היצוא" והענקת תוארי "יצואן מצטיין" שיערך היום במשכן הנשיא, מסמל את פתיחת "אירועי היצוא" הנערכים על־ידי משרד התעשיה והמסחר. במהלך אירועים אלו יקויים השנה "יום יצוא" במגדל העמק שבגליל, כדי להמחיש את הקשר ההדוק שבין ערי הפיתוח לתעשיה בכלל וליצוא בפרט.

מסיכומים שנערכו במשרד התעשיה והמסחר לקראת אירועי היצוא עולה, כי 130 יצואנים ביצעו בשנת 1986 כ־60 אחוז מכלל היצוא של ישראל. יצואם של הללו הסתכם ב־4 מיליארד דולר.

כל אחד מ־13 המפעלים הגדולים ביצע יצוא, בהיקף העולה על עשרה מיליון דולר בשנה האחרונה, ו־18 מהם אף הגיעו ליצוא העולה על 50 מיליון דולר.

במסגרת טקס חלוקת פרסי "יצואן מצטיין", יקבל היום אות הוקרה מיוחד מטעם מדינת ישראל, אלמר ווינטר, לשעבר נשיא הוועד היהודי אמריקני. ווינטר הוא היחיד מבין מקבלי הפרס שאיננו ישראלי. הפרס יוענק לווינטר, עו"ד ממילווקי, ארה"ב, ע"י שר התעשיה והמסחר על תרומתו רבת השנים לקידום היצוא הישראלי ופעילותו הנמרצת בהחדרת מוצרים ישראליים לשוק האמריקני. ביוזמתו הוקמה ב־1976 הוועדה למען צמיחה כלכלית של ישראל בארה"ב", ובמסגרתה הצליח ווינטר לקדם את היצוא מישראל לארה"ב.

תנובה תמכור ביצים סוג א' במחיר סוג ב'

במחסני החברה הצטברו כמויות גדולות של ביצים גדולות וטריות

מאת מרדכי אלקן

תנובה תמכור במשך שבועיים ביצים גדולות מסוג א', במחיר של ביצים קטנות יותר מסוג ב', בעקבות הצטברות של ביצים גדולות וטריות במחסני החברה – מסר אתמול ל"מעריב" מנחם רייניץ, סמנכ"ל במחוז המרכז של תנובה.

לדבריו, הקליפה של הביצים הגדולות היא דקה יותר מקליפת הביצים הקטנות. באיחסון בקירור נשבר אחוז ניכר מהביצים בעלות הקליפה הדקה, ולכן משתלם יותר לתנובה למכור במחיר מוזל את הביצים הגדולות כשהן טריות, מאשר לאחסנן בקירור.

מצב זה ישתנה בעוד שבועיים, כשיגדל יבול הביצים הטריות הקטנות מלהקות חדשות של מטילות. אז יוצאו המטילות הקשישות מענף ייצור הביצים וייסבו לשוק הבשר.

אישרו להסתדרות ההנדסאים להכריז סכסוך עבודה ברשות השידור

מאת אלי דנון

הוועדה המתאמת של האגף לאיגוד מקצועי בהסתדרות, אישרה אתמול להסתדרות ההנדסאים להכריז סכסוך עבודה להנדסאי וטכנאי רשות השידור.

מזכ"ל הסתדרות ההנדסאים, זלמן שיינקמן אמר, כי בגלל סירובו של משרד האוצר אין משלמים להנדסאים תוספת של 6 אחוז המגיעה להם.

אהובנו

וילי דודמן

הלך מאתנו לעולמים

הלוויה תצא היום, יום רביעי, כ"א באייר תשמ"ז (20.5.87), בשעה 1.00 בצהריים, מבית הלוויות העירוני, רחוב דפנה 5, תל־אביב, לבית־העלמין "הדרום" בגבול חולון–בת־ים.

אוטובוס יעמוד לרשות המלווים.

המתאבלים:
אשתו: מרגלית
בנו וכלתו: אלעזר ונילי
בתו וחתנה: עדנה ומוטי ארליך
נכדיה: רון, גיל ודרור
גל, עמית ודורון

המומים ומדוכאים, אנו מודיעים על פטירת בעלי, אבינו, סבנו, אחינו וגיסנו היקר שבארצות־הברית

ר' שלמה גמליאל ז"ל

בן שושנה ושלום זצ"ל

השרויים באבל כבד:
אשתו צפורה, בתו, בנו ונכדיו (בארה"ב)
אחיו: חיים וחנה גמליאל, זכריה ומרים גמליאל, משה וחנה גמליאל
אחיותיו: יהודית ויוסף ברקוביץ, נעמי ויצחק שרעבי, יונה ושמעון ימיני, ברכה ושלום בדיחי
גיסו: מאיר לוי
וכל בני המשפחה בארץ ובחו"ל

יושבים שבעה החל מיום כ' באייר תשמ"ז (19.5.87) בבית הוריו ז"ל, רח' דרך השלום 81, ת"א.

בצער רב הננו מודיעים על פטירתו של מאמננו הוותיק

וילי דוידמן ז"ל

ומשתתפים בצער המשפחה

מועדון הטניס מכבי תל־אביב

קררה אחים גניש
ביח"ר לשיש וגרניט
מצבות
בכל הארץ
דרך בן־צבי 74
ת"א
03־811018
03־825238

משה פלימ...

לחברנו ראובן קרא ולמשפחת קרא

האם והרעי...

במלאת 14 שנה לפטירתו של

משה פלימן
ז"ל

ראש עיריית חיפה בעבר

נעלה לקברו ביום שישי, כ"ג באייר תשמ"ז (22.5.87), בשעה 11.00, בבית־העלמין הישן, חוף הכרמל חיפה.

המשפחה

בצער רב אנו מודיעים על מותו הפתאומי של יקירנו

סגן אלוף (מיל.)

אריה דורון
(מבית רוטברג)

על מועד הלוויה נא להתקשר לטלפון 04־389310.

אשתו: ד"ר יפה דורון
והמשפחה

במלאת שלושים לפטירת בעלי, אבינו וסבנו האהוב

דוד גור־אריה ז"ל
(שוורצברד)

נקיים אזכרה וגילוי מצבה מחר, יום חמישי, כ"ב באייר תשמ"ז, 21.5.87, בשעה 16.30 בבית העלמין (הדרום) בגבול חולון–בת־ים.
נפגשים ליד השער הראשי.

תודה לכל מנחמינו.

המשפחה

לחברנו ראובן קרא
ולמשפחת קרא

משתתפים באבלכם על מות

האם והרעיה
ז"ל

מטע
ההנהלה והעובדים

ברוך דיין האמת
אמנו וסבתנו היקרה והאהובה

לאה ארנברג

בת ר' רפאל שטרן ז"ל – אלמנת ר' יחיי יהודה ז"ל.
השיבה נשמתה הטהורה לבוראה

הלוויה תצא היום, יום רביעי, כ"א באייר תשמ"ז (20.5.87), בשעה 2.00 אחה"צ, מבית־הכנסת היכל מאיר, רחוב מאנה 12, תל־אביב, לבית־העלמין בקרית־שאול. אוטובוס יעמוד לרשות המלווים.

המתאבלים והדואבים מרה:
משפחות: ארנברג, וינטנר, ערן, ברקוביץ, שטרן

אנו אבלים על פטירת יקירתנו וחברתנו

נעמי הראל
(ורטהיים)

הלוויה תצא מבית העם במושב באר טוביה לבית העלמין שבמושב היום, יום רביעי, כ"א באייר תשמ"ז, 20.5.87, בשעה 4.00 אחה"צ.

המשפחה
וחברי מושב באר־טוביה

אנו מודיעים בצער רב על פטירתה בלא עת של אמנו היקרה

נעמי הראל

הלוויה תצא היום, יום רביעי, כ"א באייר תשמ"ז, 20.5.87, בשעה 15.30, מבית העם בבאר־טוביה.

המשפחה

לידידינו טובה ויחיאל הראל
ולמשפחות תיכון והראל

השתתפותנו באבלכם הכבד
במות האב

ישראל תיכון (מיטלר)
ז"ל

חבריכם בקבוצת אשטרום

ללידיה היקרה
ולמשרד אדריכל אקסלרוד—גולדנר

אתכם אנו בצערכם הרב
על מות יקירכם – יקירנו

אדריכל **אברהם אקסלרוד** ז"ל
ידיד יקר ורע

אסתר ומרדכי קפלן
וחברת א.ס.ק. קור בע"מ

לנטע היקרה שלנו

אתך באבלך על מות

אמך

יחיאל שיאון
וכל צוות תרמית

בצער רב וביגון קודר אנו מודיעים על פטירת יקירנו

יצחק (יעקב) ליידנר
ז"ל

הלוויה תתקיים היום, יום רביעי, כ"א באייר תשמ"ז (20.5.87), בשעה 12.00 בצהריים, בבית־העלמין בכפר סביר, חיפה.
אוטובוס ייצא בשעה 11.30 בבית הכנות, רחוב מוריה 94.

המשפחה המתאבלת

בצער רב וביגון קודר אנו מודיעים על פטירת יקירנו

אפרים אקשטיין ז"ל

הלוויה תתקיים היום, יום רביעי, כ"א אייר תשמ"ז (20.5.87), בשעה 12.30, בבית־העלמין בכפר סביר חיפה. אוטובוס ייצא מבית המשפחה, רחוב א.ה. סילבר 12, נו"ש היש, בשעה 12.00 בצהריים.

המתאבלים:
אשתו: תקוה אקשטיין
בתו: רבקה אקשטיין
בתו: רמה ואהרון גיל
נכדיו: שי, דרור ורון
אחיו: מנחם אקשטיין וב"ב
אחיו: אברהם אקשטיין וב"ב
אחותו: מירל קרצנר וב"ב
אחותו: היה גרוס וב"ב
אחותו: מרים בר־סיני וב"ב

מקורות חברת מים בע"מ
חבל הנגב
אבלה על מותו של

גד בוכמן ז"ל

ומביעה תנחומים למשפחה

ההנהלה והעובדים

במלאת שלושים לפטירתו של האב

אברהם קורז'יץ
ז"ל

נעלה לקברו לגילוי המצבה ביום חמישי, כ"ב באייר תשמ"ז, 21.5.87, בשעה 13.30.

המשפחה
וקיבוץ מסדה

במלאת שלושים לפטירת יקירנו

משה רבינוביץ ז"ל

בן נפתלי הריך מבריסק־דליטא

נקיים אזכרה וגילוי מצבה ביום חמישי, כ"ב באייר תשמ"ז (21.5.87), בשעה 15.00, בבית העלמין "הדרום", בגבול חולון–בת־ים.
נפגשים ליד השער הראשי.

המשפחה

בצער רב אנו מודיעים על פטירתו של

דוד לבני ז"ל

ההלוויה התקיים היום, יום ד', כ"א באייר תשמ"ז, 20.5.87, בבית־העלמין בנהריה.
נא להמנע מביקורי ניחום אבלים.

המתאבלים:
אשתו: מרים לבני
בנו: אבנר לבני וב"ב
בתו: חוה רשף וב"ב
בנו: זהר לבני וב"ב

למרים גולדברג
משתתפים באבלך על מות

האם ז"ל

הבנק הבינלאומי הראשון לישראל
ההנהלה והעובדים

לחברנו גבי כהן
משתתפים בצערך על פטירת

אמך

תושבי ועובדי קרני שומרון

אוניברסיטת בר־אילן
המכון לחקר השואה
משתתפים באבלה של
משפחת מרגליות
על פטירתו של

אברהם ז"ל

החוקר המעמיק והידיד הטוב
בנחמת ציון וירושלים תנוחמו

יקירתנו **מרגיט פולק**
איננה

הלוויה תתקיים היום, יום רביעי, כ"א באייר תשמ"ז, 20.5.87, בשעה 10.30, בבית העלמין בכפר סביר, חיפה.
נא להמנע מביקורי תנחומים.

האבלים: פרדי ומירה פולק
אדית וטומי הירשל
הנכדים והנינים

מודיעים בצער על פטירתה של יקירתנו

הדסה גורביץ

הלוויה התקיים היום, יום רביעי, כ"א באייר תשמ"ז, 20.5.87 ותצא מבית ההרבות בשעה 4.00 אחה"צ.

המשפחה
ובית יפעת

למשפחת אקר
משתתפים בצערכם הכבד בהלקח מכם הבעל והאב
עו"ד

לודויג אקר ז"ל

דיירי הבית
שדרות דוד המלך 14

אנו משתתפים בצערה של
משפחת גרצ'יקוב
על מות ידידנו

דב גרצ'יקוב
ז"ל

נרימן קופל
נוימן ראובן
וצוות העובדים

למשפחת קמיראת
משתתפים באבלכם הכבד
על מותו הטרגי של בנכם

סלים קמיראת
ז"ל

חבריו לעבודה

אנו מודיעים בצער על מות חברנו

משה הס

הלוויה תתקיים היום, יום רביעי, כ"א באייר תשמ"ז, 20.5.87, בשעה 16.00.

המשפחה
ובית שדה נחום

במלאת שנה לפטירת אמנו וסבתנו

רחל לויטנסקי ז"ל

התקיים אזכרה ביום חמישי, כ"ב באייר תשמ"ז, 21.5.87, בשעה 16.00, בבית העלמין "הדרום" גבול חולון – בת־ים.
נפגשים ליד השער הראשי והחדש.

המשפחה

ספרית מעריב

ימי חומה ומגדל 1936—1939
הופיע חדש

בעריכת: מרדכי נאור

סיכום רב צדדי ראשון מסוגו של תקופה מכריעה ומרתקת בתולדות הארץ והישוב. פרשות גבורות, חומר עד מאביב 1936 ועד סוף 1939. רשימה מלאה ומשורכת של הישובים שקמו ומאז פרדן מהומות הדמים. כל אלה ועוד...
סידרת "עידן" – מרכז רחל ינאית בן־צבי ללימודי ירושלים בהוצאת יד יצחק בן־צבי ירושלים – ספרית מעריב.

בקש בחנויות ובספרית מעריב
ת"א, דרך פ"ת 72א', טל. 03-332211
חיפה, בן־יהודה 29, טל. 04-523089
באר־שבע, קק"ל 90, טל. 057-74850

ספרים מבית טוב
ספרית מעריב

לשר דוד פרי

איתך באבלך על מות

רעייתך ז"ל

הרשות לחינוך והכשרה ימיים
מינהל הספנות והנמלים
במשרד התחבורה
ההנהלה והעובדים

למישה גייסלר
משתתפים באבלך הכבד על מות רעייתך

קלרה ז"ל

הנהלת פלסי
חבר העובדים

ב'

רח אירופה

זבריה אישרה
'ס הון לתק"מ

של התנועה הקיבוצית

ושכן הנשיא
נת 1986

יודמן

לעולמים

1.00 ייר תשמ"ז (20.5.87), בשעה
ב דפנה 5, תל־אביב, לבית־העלמין
חולון–בת־ים.
ישות המלווים.

המתאבלים:
אשתו: מרגלית
בנו וכלתו: אלעזר ונילי
בתו וחתנה: עדנה ומוטי אריך
נכדיו: רון, גיל ודרור
גל, עמית ודורון

ערביי ישראל: "לא נהיה משרתים"

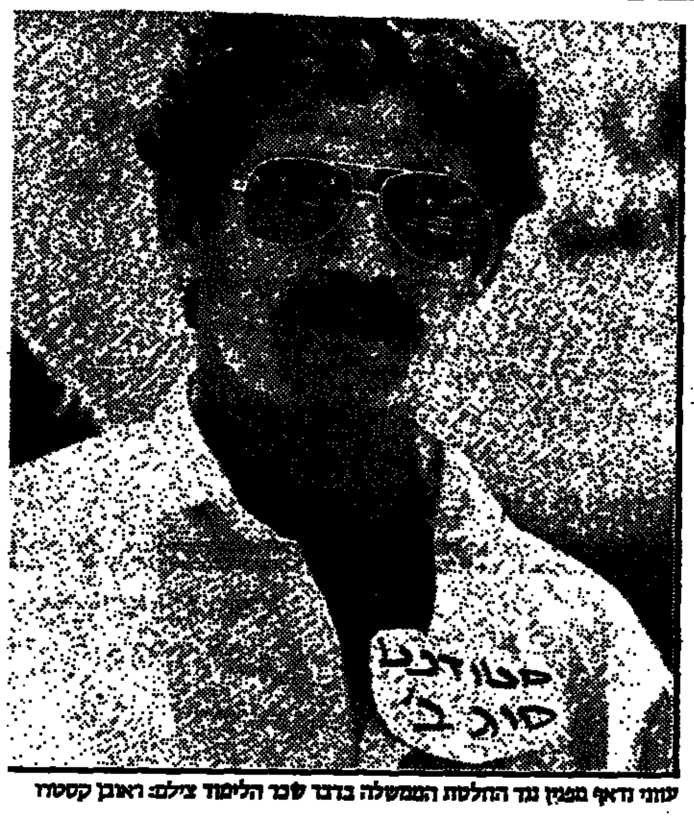

עווני נדאף מפגין נגד החלטת הממשלה בדבר שכר הלימוד צילום: ראובן קסטרו

מאת שפי גבאי

ראש־עירית אום אל־פחם, האשם מחאמיד, משוכנע, שמדינת ישראל אינה מעוניינת כלל לגייס את הצעירים הערבים שבתחום הקו הירוק לשירות חובה בצה"ל, לא במסגרת שירות לאומי ולא במסגרת שירות בטחוני. כל הרעיונות בנושא זה שהועלו בעבר, נגנזו, כי רוב ממשלות ישראל גרסו, כי השעה אינה בתאימה לגיוסם של הערבים הישראלים בכל מסגרת בטחונית שהיא. "אילו הייתי חבר־כנסת שהיה צריך להכריע בשאלת הגיוס של ערביי ישראל לצה"ל הייתי מצביע נגד, אבל אם החוק לגיוס ערבים היה מתקבל, היינו מכבדים אותו תוך לבטים פנימיים חמורים". הוא גורס, ששירות לאומי אפילו בתוך הכפרים הערבים פירושו בעיני ערביי ישראל לעבד ולשרת אינטרסים של אחרים. "בשום אופן אנו לא מוכנים להיות משרתים, אפילו בתוך הכפרים שלנו".

"אנו בונים היום את כל ערי ישראל, את כל המדינה וזה כשלעצמו שירות בלתי־רגיל, מכובד מאוד, שיהודים חדלו לעשותו. אנו תורמים תרומה גדולה ביותר לישראל ולתשתיה היהודים משום שהיהודים מסרבים לעשות את עבודות הבניה, הביוב, הזבל, הנקיון. מי יעשה את כל העבודות האלה אם תוטל חובת גיוס על הצעירים שלנו?"

נכבדים ערבים במשולש ובגליל אומרים, כי בכל פעם שמישהו משרי ממשלת ישראל מבקש לפגוע בערביי המדינה, הוא מעורר את שאלת זכויותיהם וחובותיהם. גם היום, נוכח ההחלטה בדבר שכר הלימוד באוניברסיטאות, שהסטודנטים הערבים נפגעים ממנה, העלה מישהו בממשלה שוב את הרעיון הרדוש לגייס את הצעירים לפחות לשירות לאומי, אם אי־אפשר לגייסו לשירות בטחוני. בשנות ה־50 וה־60 דחו אותו על הסף ראשי הממשלות ובמיוחד דוד בן־גוריון, שהבין שפלשתיני אינו מסוגל לכוון את רובהו נגד אחיו הפלשתיני. ראש עירית אום אל־פחם מבקש להבהיר אחת ולתמיד שהצעירים הערביים הם חלק מהעם הפלשתיני כולו, כשם שכל יהודי העולם רואים את עצמם חלק בלי־ינותק מהעם היהודי. "עם זאת, אם יהיה שלום במזרח־התיכון ובמיוחד עם הפלשתינים, נהיה מוכנים להתגייס לצה"ל ואף להילחם אם ישראל תותקף בידי גורם לא־ערבי. עובדה היא, שערבים בהיסטוריה שהיו מיעוטים בארצות שונות, לחמו בגבורה כאשר ארצם התקפה בידי גורם זר".

גם ראשי הדת המוסלמית בישראל דוחים את הרעיון של גיוס צעירים ערבים למסגרת צבאית כלשהי. הקאדי העליון, השיח' עפיפ, שואל: "האם מסוגל אדם כלשהו להילחם נגד לאומיותו ונגד השתייכותו הדתית? האם יכול יהודי אזרח סוריה להילחם במסגרת הצבא הסורי נגד מדינת ישראל?" עם זאת קובע השיח', שהמיעוט הערבי בישראל עשה רבות למען המדינה. ערביי ישראל, לדבריו, שומרים בקפידה רבה על בטחון ישראל ויציבותה. "היו צעירים מעטים מאוד בכל תולדות המדינה שהתפתו למעשים רעים, אבל כמיעוט גדול הם לא ניסו מעולם להתארגן ולזעזע את בטחונה של ישראל בניגוד למיעוטים אחרים במדינות רבות".

גם ראשי הדת המוסלמית גורסים, כי ערביי ישראל יהיו מוכנים לשרת את המדינה באמונות אם ישרור השלום במזרח־התיכון ואם תבוא הבעייה הפלשתינית על פתרונה. "אנו רוצים שעם ישראל יבין, שערביי ישראל הם לא אויבים במדינה הזאת".

במחקר לתואר דוקטור שערך באחרונה רענן כהן, לשעבר יועץ לענייניים ערביים לשמעון פרס, ממליץ החוקר לגייס את הצעירים הערביים לשירות לאומי או למסגרת צבאית אחרת. אומר כהן: "נושא גיוסם של ערביי ישראל העלה רבות בעבר על סדר יומה של הממשלה ובמיוחד בתקופת כהונתו של יצחק רבין. יועצים ערביים המליצו תמיד, כי צריך להעמיד את ערביי ישראל במבחן. אם הם מעוניינים בשוויון זכויות הם חייבים למלא את כל החובות, כמו שאר אזרחי ישראל. נכון שערביי ישראל אינם מתלהבים מהרעיון ואף דוחים אותו אבל עדיין הם לא עמדו לפני ההכרעה הסופית אם אכן יחוקק בנושא זה חוק בכנסת. לדעתי חייבת ממשלת ישראל לזרוק להם את הכפפה ולהמתין להכרעה. אפשר שבעקבות חקיקת חוק כזה תקום בקרב ערביי ישראל מהומה על רקע סירובם לשרת ואז יהיה אפשר לקבוע שהם אינם מוכנים לתת למדינה את מלוא החובות". בהקשר זה מזכיר כהן, כי מוסלמים משרתים כיום בצה"ל וביחידות קרביות ממש כחיילים נאמנים ובכללם בדווים וצ'רקסים. הוא דוחה את הטענה, שקשה לערביי ישראל להילחם נגד בני עמם וטוען, כי יהודים שירתו עד 1950 בצבאות ערביים ומקצתם אף הגיעו לדרגות קצונה גבוהות, כמו בעיראק. יהודים לא לחמו בדרזית אלא שימשו עורף נאמן, שסייע רבות לצבאות הלוחמים. כהן גורס: "לדעתי, אנו חייבים לאכוף את חוקי המדינה על כל האזרחים. במהלך מחקרי, שהקיף את כל הישובים הערביים בישראל, גיליתי אצל קבוצות מסוימות של צעירים מכוונות לעשות שירות לאומי במסגרת צה"ל, אם כי הם רואים בכך שירות לאזרחים סוג ב'".

היטלר סירב להתפשט לשם בדיקה רפואית

רופא שבילה שנים במעקב אחרי רופאיהם של העשירים והמפורסמים אומר, כי מכבים שחלו הבריאו הרבה יותר מהר כאשר טופלו כאחד האדם.

בספר חדש, "טיפול יוצא מן הכלל", אומר דניס בראו, שהקדיש 10 שנים למחקרו, כי אדולף היטלר, אלוויס פרסלי והווארד יוז היו "חולים בלתי־נסבלים", שבריאותם נפגעה בגלל מעמדם כאנשים מפורסמים. לדבריו, הנשיא דונאלד רייגן והאפיפיור יוחנן פאולוס השני הבריאו במהירות רבה יותר משום שטופלו כמו כולם.

כוכבים הם לעיתים קרובות האויבים הגדולים ביותר של עצמם, אמר בראו, בן 44, בד"ח לשבועון הרפואי "אמריקן מדיקאל ניוז".

"במקרים כמו זה של יוז, פרסלי והיטלר, פעל מעמד הכוכבים שלהם נגדם מבחינה רפואית", אמר בראו.

"שלושתם היו מלכתחילה בלתי־אפשריים. לא היו להם ידידים, הם הטילו את כל יהבם על תרופות. אילו שמעו בעצת כל רופא פשוט, היו ודאי מרגישים טוב יותר. פשוט עניין של שכל ישר".

בראיון שערך בשנת 1985 עם הרופא שטיפל בהיטלר, למד בראו כי היטלר סירב להתפשט לשם בדיקה משום שראה בכך השפלה. בימיו האחרונים של היטלר, סיפר הד"ר ארנסט גונתר שנק, סבל המנהיג הנאצי מהסתיידות עורקים, מחלת־לב מתקדמת ומחלות נוספות.

פרסלי ויוז השתמשו בתרופות במקום לפנות לרופאים, אמר בראו. יוז הניח לשיניו להגיע למצב כה מתקדם של ריקבון עד שהרופא חשש שהאיש ייחנק.

השאה של איראן סירב בתחילה לקבל טיפול בלוקמיה משום שחשש שהדבר יחליש את מעמדו הפוליטי, לדברי בראו.

"רופאו, בן קין, סיפר לי כי השאה קיבל טיפול גרוע משום שלא יכול היה לקבל טיפול כמו כל אדם. הוא לא היה מוכן להודות עד סמוך לקיצו שאכן סבל מלוקמיה", אמר בראו.

רייגן והאפיפיור יוחנן פאולוס השני, ששניהם ניצלו מנסיונות התנקשות, קיבלו טיפול שיגרתי מידי רופאים בחדרי־טיפול, מציין המחבר. (אי.פי.)

"גרופי" של עמוס הנביא

עמוס מוקדי: "הנושא בחר בי, לא אני בו" צילומה: יעל השכל, "סקופ 80"

מאת נטע שדמי

לו חי עמוס הנביא בימינו, ללא ספק, עמוס מוקדי היה "גרופי" שלו. היה נגרר אחריו, מזדהה עמו כעם אב רוחני ונותן לו מחסה כאשר צו גירוש מישראל מאיים עליו.

על הפער בין אלפיים ושמונה מאות השנים ביניהם, מגשר מוקדי בספרו "צמא" (בהוצאת "מפרש"), ראשון בטרילוגיה שבמרכזה עמוד־הבוקר ובולס השקמים מתקוע.

הספר שעניינו ילדותו של הנביא ונעוריו, כתוב עברית עתיקה־חדשה ו"רק היא", טוען מחברו, "מסוגלה לבטא את הדמויות, להמחיש את אופן דיבורן ואת רוח התקופה".

ארבע שנים השקיע עמוס מוקדי במחקר לצרכי הספר וכתיבתו. היסס בספרים והירבה להיעזר במחקרים לשוניים וארכיאולוגיים. החזרה למאה השמינית לפני הספירה, כמו במנהרת זמן, חולפת לא רק בעבר כי אם גם בהווה ובעתיד.

"עמוס חי היום", בשוכנע מוקדי, ומתייחס בכתיבתו להתעוררות של רקמות חברתיות, להתעשרות ועושק, ליחסי ישראל ומדינות ערב, ואפילו לפרות הבשן אשר בהר שומרון הוא מוצא מקבילה אקטואלית, בדמותם של תושבי ההתנחלויות. עכשווית מאוד היא גם תחושת הצבא המרחפת על מדבר יהודה, שם מתרחשת העלילה, וגם אישית מאוד. ולכן "הנושא בחר בי ולא אני בו", יגיד המחבר בדגבה לתהייה על הקשר בין שמו הפרטי לגיבור ספרו.

לאחר שנים שבהן בצבא, שיחק וביים בתיאטרון ישראל, הקים תיאטרון שוליים בלונדון, עסק בקולנוע באולפני הסרטה בהרצליה, שהם מיסודה של אמו, מרגוט קלאוזנר ז"ל, ובהוראה באוניברסיטה. התיישב במבשרת ירושלים, עם משפחה חדשה שהקים, והלך אחרי נטיית לבו. כשהוא חוזר מדי יום מהמכולת ומסב בגינתו הקטנה, אל מול ירושלים הפרושה על ההר מנגד, הוא מרגיש ברציפות ובדלות אישית וחברתית, תרבותית וכלכלית. מסתכל סביבו ורואה "אנשים הולכים ובעיניהם החושך". במצוקתו הוא יודע שאת האמת ימצא לא בקרב ה"הומניזם הישראלי" כהגדרתו ולא באורי זוהר שעמו הוא מנהל ויכוח קשה. במה כן, איפוא?

"בהליכה למקורות הנשאים בתוכם אותו צמאון למשהו שהמציאות בדשובותיה אינה יכולה לספק". על שירה, אנרגיה ושמחה הוא כותב בספרו המיתרגם בימים אלה לעיברית, ואם סרט עשוי לקדם את מכירתו, הוא בהחלט מוכן לחשוב על אפשרות כזו.

משחקי החלביאדה הסתיימו

המספרים הזוכים במשחקי החלביאדה תנובה

45	32	02
79	73	62

אם הרכבת את צרוף המספרים הזה, אתה משתתף בהגרלה הגדולה, שבה כל משתתף זוכה באחד הפרסים:

גביע החלביאדה:
שתי מכוניות סובארו 1600 ספורט "COUPE"

מדליות הזהב:
טיסות זוגיות לאירופה (כרטיסים קבוצתיים, לא כולל מיסים והיטלים.)

ומדליות הכסף:
סט עיצוב אופנה או משחק כדורגל אלקטרוני.

במדליות ארד –

בכדורי משחק "לך תבוא" זכה צירוף המספרים:

95	86	27	19	10	01

במשחקי "פליי־מוביל" זכה צירוף המספרים:

87	70	53	50	47	06

את תלושי ההשתתפות בהגרלת הגמר ואת הפרסים המיידיים, תקבלו עם הצגת צירופי המספרים שאספתם, על אריזותיהם השלמות, (ריקות כמובן) בכל אחת מהחנויות אשר מתפרסמות בתחתית המודעה עד 27.5.87

שימו לבו חלוקת תלושי ההגרלה והפרסים תתקיים עד ה־27.5.87 ולא כפי שפורסם במודעה הקודמת

אם אתם מתגוררים בישובים שאין בהם או בקרבתם חנויות המחלקות פרסים ותלושי הגרלה, אתם יכולים לקבל את הפרסים בביתכם.
שילחו את שקיות החלב וקרטוני החלב עם המספרים הזוכים לת.ד. 7130 ת"א, מיקוד 61070 עבור מס' 100, ותקבלו לביתכם את הפרס או תלוש ההגרלה בו זכיתם.
אפשרות זו ניתנת רק למתגוררים באזורים בהם אין חנויות המחלקות פרסים ותלושי הגרלה.

שירות אגרובי

חנויות "היפר שוק" תנובה:
★ רב סבר - צומת גלילות, כביש החוף. ★ חיפה - פירות כרמל, צומת וולקן. ★ ירושלים - שוק סיסטאי, גבעת שאול. ★ אשדוד - אזור תעשייה 2. ★ אשקלון - ליד שיכון דרום. ★ בית שאן - סניף תנובה. ★ הרצליה - קיבוץ גלילים. ★ טבריה - ליד התחנה המרכזית. ★ נתניה - רח' זנגביל 13. ★ עכו - צומת עכו-צפת. ★ עפולה - רח' בורוכוב, דרך מרחביה. ★ פתח-תקוה - ליד התחנה המרכזית. ★ קרית-שמונה - סניף תנובה. ★ ראשון-לציון - רמת אליהו. ★ רחובות - אזור התעשייה ברנר, ליד צומת ביל"ו

חנויות "מזון מן הקיבוץ והמושב" תנובה:
★ תל-אביב - השמונאים 93. ★ חיפה - ויגניים 6. הנמל 49. התשבי 9. יוחנן הקדוש 33 - ואדי ניסנס. שד' בן-גוריון 53. פוזנה 4. נווה שאנן (ירושלים). ★ באר-שבע - מרכז מסחרי גילת, סניף תנובה באר-שבע. ★ בת-ים - רוטשילד 40. בלפור 82 ★ גבעתיים - כצנלסון 19. ★ הוד השרון - דרך השרון 75. ★ חדרה - הרברט סמואל. ★ חולון - אילת 54. ★ טבריה עילית - שיכון ד', בנין רסקו. ★ כפר-סבא - המייסדים. ★ כרמיאל - הפרחים 57. כרמיאל מערב. מרכז מסחרי מגדים. ★ לוד - דוד המלך 2. ★ מגדל העמק - רח' התש"ח 28/9 ★ נהריה - לוחמי הגטאות 2. גבעת כצנלסון. ★ נס-ציונה - ויצמן 22. ★ נתניה - רח' פ"ת 82. ★ עספיה. ★ עפולה - רח' הולנד - בנין כוכב. ★ פתח-תקוה - היבנר 29 ★ צפת - הפלמ"ח. ★ קרית-אתא - זבולון 95. ★ קרית מלאכי - רש"י. ★ קרית-ים - רח' ירושלים 84. ★ ראשון-לציון - גבעתי 8. ★ רמלה - שד' בן-גוריון 22/8. נווה יהונתן. ★ רמת-השרון - אוסישקין 9. ★ שדרות - מרכז מסחרי. ★ זכרון יעקב - רח' הנציב

חנויות "היפרכל" - בימים א'-ה', בין 14.00 ל־19.00. ביום ו' בין 9.00 ל־12.00.
★ ירושלים - גרוסי - גבעת שאול ב'. תלפיות - פייר קניג 35 (מול בית"ר הדר). ★ חיפה - קסטפילד - ההסתדרות פינת חלוצי התעשייה מפרץ חיפה. צומת קרית אתא. מפרץ - צ'ק פוסט. ★ חולון - רח' פרופסור שור 36, אזור התעשייה. ★ ראשל"צ - שד' ז'בוטינסקי 83, אזור התעשייה – גני ספיר.
★ פ"ת - רח' כולפינה בלסימור מול בי"ח "בילינסון". ★ באר-שבע - "צולי" - רח' האורגים פינת דרך בן גוריון. ★ ר"ג - "קניון" - רח' מבצע קדש 48, ליד אצטדיון ר"ג. ★ שופרסל ערד - רח' ירושלים פינת אליעזר בן יאיר.

חנויות "שקם"
★ שקם אבן גבירול - רח' אבן גבירול 124. תל-אביב. ★ שקם קניון - רח' אבא הלל, קניון איילון, רמת-גן. ★ שקם מודיעין - רח' מודיעין 182, גבעתיים. ★ שקם נתניה - רח' אחד העם 16, נתניה. ★ שקם ירושלים - רח' יפו 234 ירושלים ★ שקם מוצקין - שד' בן גוריון 84, ק. מוצקין. ★ שקם עפולה - רח' ירושלים 2, עפולה. ★ שקם אשקלון - מרכז נפתלי הדש, אשקלון. ★ שקם באר-שבע - רח' בן צבי, באר שבע. ★ שקם חיפה - מגדל הנביאים, חיפה.

חנויות קו-אופ "זבולון" - אגודה צרכנית שיתופית.
★ סופרמרקט נהריה - שדרות געתון 22, נהריה. ★ סופרמרקט כרמיאל - רח' הגליל, כרמיאל. ★ "היפרצבר" - אזור התעשיה, צור שלום. ★ סופרמרקט קרית מוצקין - שדרות ויצמן 1, קרית מוצקין. ★ סופרמרקט טבריה - רח' קרן היסוד, קרית ביאליק.

חנויות קו-אופ "צרכן" - אגודה צרכנית שיתופית.
★ סופרמרקט יונה - רח' יונה 1, חיפה. ★ סופרמרקט נתיב חן - רח' נתיב חן 1, נווה שאנן, חיפה. ★ סופרמרקט אורן - רח' אורן 25 רוממה, חיפה. ★ סופרמרקט קרית אליעזר - ככר מאירהוף - קרית אליעזר, חיפה. ★ סופרמרקט קלד - רח' קלד 7, הכרמל, חיפה ★ סופרמרקט קרית אתא - רח' זבולון 4, קרית אתא ★ סופרמרקט מבשן-צפון - רח' יהודה הנשיא, ק. מבשן. ★ סופרמרקט נצרת-תרוד - שכונה דרומית, נצרת. ★ סופרמרקט כנרת - חוף כנרת, טבריה. ★ סופרמרקט צפת - שכונה דרומית, צפת.

חנויות "קואופ" ירושלים
★ סופרמרקט המרכז - רח' המלך ג'ורג', פינת בן יהודה. ★ סופרמרקט בית הכרם - שד' הרצל, ככר דניה. ★ סופרמרקט תלפיות מזרח - מרכז מסחרי, רח' זב גרינר.

לגוף שלך מגיע תנובה

אנשים

ב'

קפיצה לעולם הקולנוע

נאנסי מאלפורד, לשעבר מלכת היופי של בנות העשרה בארה"ב, מוכנה לקריירה חדשה. נכון לעכשיו היא בקאן, בפסטיבאל הסרטים, מוכנה ומזומנה לקדם את מרכולתה. זה שנה סיימה להסריט סרט בכורה שלה לצדם של ארנסט בורגנין, אליוט ריד וכוכבים אחרים פחות מפורסמים.

אחווה ליברלית

שריד

ישיבה על מצב בתי המשפט קיימו שר האוצר משה נסים ושר המשפטים והתיירות אברהם שריר.

נסים משום מה איחר להגיע לישיבה. חקר שריר: מדוע איחרת?

אתה אשם – בגללך העיר סתומה בתיירים והתנועה בה קשה – התנצל נסים.

את כל זה אני עושה למענך, כדי שיהיה יותר כסף בקופת האוצר – הצטדק שריר.

מצליץ קפדן

אם סיעת הליכוד בכנסת החליטה למנות בתוכה "מצליף", סימן שהמצב הולך ומחמיר – הנהנו השבוע אנשי המערך. והם יודעים למה.

יש עדיין ממשלת אחדות לאומית. ורוב מרחץ של 96 חברי כנסת. אבל ח"כ יהושע מצא כבר הפשיל שרוולים. הוא ה"מצליף" הסיעתי.

מטעה, כך הבטיח, הסל סדר ההתפרפרות מהכנסת, ומהארץ. יהיה סדר. יהיה רישום. יהיה פיקוח. כמו בימים של ממשלה צרה.

וכל זה למה? "כדי להיות ערוכים למארבים מצד המערך והתומכיו". נאום המצליף מצא.

הפתק של הנשיא

נשיאה היהודי של פנמה, אריק ארטורו דלדייה, ביקר אתמול בירושלים וכמו כל יהודי טוב בא לכותל ואף טמן פתק בין אבניו.

מה כתב בפתק? תדי עין בין מלוויו הבחינו כי כתב – בריאות והצלחה לנו ולמדינת ישראל. מאוחר יותר גם הניח תפילין.

אשר לחלק הפוליטי של הביקור. הנשיא הפנמי ייצא כפה בוודאי מבולבל בסוגית הוועידה הבינלאומית. שלשום דיבר עם השר עזר וייצמן, אתמול שוחח בנושא עם ראש הממשלה, יצחק שמיר והיום ישמע עמדתו של שר החוץ, שמעון פרס באותו נושא.

פלפל חריף

ליו"ר סיעת הליכוד בכנסת חיים קופמן הייתה השבוע בעיה. הוא החזיק נייר ביד, להפצה בקרב הכתבים, ובו דברי גינוי לממלא מקום ראש הממשלה שמעון פרס. קופמן התלבט. לא היה בטוח שזה מספיק חריף.

היו"ר הנכבד לא היה מתחבט בסוגיה הנכבדה הזו אלמלא הזדמנה לידו ח"כ גאולה כהן. היא שמעה אותו קורא קטעים מהקומוניקט. והיא, עם הפלפל הבוער תמיד בעצבותיה, שמעה, ורק העירה, כי כבר נאמרו דברים עוקצניים יותר כלפי שמעון פרס.

אז אם ככה, אולי צריך לחדד עוד יותר את הבקורת? שאל ח"כ קופמן. לא לפני שבחק ביטוי מעליב כלפי ממלא מקום ראש הממשלה.

שיעור ברוסית מפי פרס

שמעון פרס, מ"מ רה"מ ושר החוץ, גילה בפגישה עם חבורה של מנהיגים יהודים כיצד התנהלה שיחתו עם נציגים סובייטים.

סיפר פרס: "אמרתי לנציגים הסובייטים במה ידידותית כי אני תמה. שאלתי אותם ישירות, איך זה אתם, אנשים אינטליגנטים, השקעתם 20 מיליארד דולר בצבא המצרי, ושום דבר לא יצא לכם מהעניין.

"השקעתם בקובה 100 מיליארד דולר במשך השנים, ומה יצא? אמריקה נבהלה לא?

"על חשבון עתיד הילדים שלכם נתתם לקסטרו לנאום נאומים חוצבי להבות בקולו הערב שלא הזיזו לאף אחד.

"אתם יודעים, אמר פרס לנציגים הסובייטים, בהזדמנות, תראו מה זה, אפילו פרנק סינטרה הגדול, לא קיבל אף פעם כל כך הרבה כסף בשביל לזמר...".

אחר כך גילה פרס כיצד שוחח עם נציגי בריה"מ והפשיר את הקרח ביום לבינם כשנפגש עמם ברומא לפני זמן מה.

"לשיטותי המנהיגות הבכירה בפוליטביורו, מגלה פתיחות וסקרנות לעניני ישראל, יותר מבעבר. ואילו אצלכם, אצל אנשי משרד החוץ הסובייטי, מה לעשות, מתרחש תהליך דומה לזה שקיים במשרד החוץ הבריטי.

"שם, אצל האנגלים הדרג המקצועי לא שכח, ולא רוצה לשכוח, שאיבד את האימפריה הקולוניאלית, ואת הכוח שהיה נחלתו לפני מאה שנים.

"ככה לצערי זה גם במשרד החוץ הסובייטי. שם בניגוד להנהגה הסובייטית בהמרים כל הזמן על הצד הערבי".

פרס לא גילה מה ענו לו הסובייטים על משליו.

יומולדת

היא בת 6 הוא בן 73

דולצין

אסו דולצין, אתמול בת 56.

בבוקר עבדה כמתרגמת סימולטנית בקונגרס שנערך ב"הילטון" ירושלים. בערב בילתה עם הבעל, אריה דולצין והבן אלון שהגיע מהצבא. אכלו ביחד ארוחת ערב, הלכו לבכורת האופרה "לה טרוויאטה", בתיאטרון ירושלים. "הפעם", היא אומרת, "ידעתי בדיוק איך אחגוג. בדרך כלל זה תלוי במשפחתי ובכמה הם נחמדים. אבל הם לא כל־כך סנטימנטלים, אז בדרך כלל לא עושים משהו מיוחד". מהבעל היא לא מקבלת מתנות, "הוא לא מאמין בדברים כאלה". הבן, אלון, קונה לה תמיד איזה צמח שתשתול בגינת הגג שלהם.

לפני שש שנים, בגיל 50, אירגן לה הבעל מסיבת הפתעה, במסיבת יום־ההולדת הראשונה בחייה. "גם כשהייתי ילדה לא חגגתי. אני בעצם רק בת שש. הוא אירגן לי מסיבה נפלאה. זה היה בדיוק לפני שנכנסנו לדירה. היא היתה לגמרי ריקה, רק עם טאפטים על הקירות. בעלי ביקש שנעבור עם ידידים שרוצים לראות את הטאפטים וביקש שאתלבש יפה, כי אחר־כך יוצאים לבלות. פגשתי בדירה המון אנשים, זה היה אחד הרגעים הכי הכי בחיים שלי".

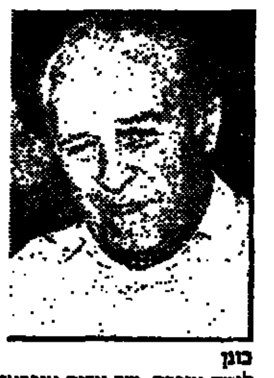

כוגן

לשחקן הקאמרי, נתן כוגן, מלאו בשבוע שעבר 73. הבנות, שלי ואיילת, הפתיעו אותו במסיבה שכתה שנערכה בקפה "דוול" שבפואייה התיאטרון. ספי ונועם, בני אחיו המנוח, השחקן אברהם בן־יוסף (בזיק), קבעו איתו שם פגישה. כשהגיע פגש שם מלבדם, את כל המשפחה והרבה מאד חברים טובים. ההתרגשות היתה גדולה. "התרגשות נעימה מאד", כך הוא מתאר את הערב היפה שהכינו לו. בהופעתו של יוסי גרבר, נתנו שם קטעים מ"עוץ לי גוץ לי", ההצגה שכוגן השתתף בה בזמנו.

יצחק חזקיה שבשנים האחרונות לומד אופרה, שר אריה אופראית בשדרות גוזה מלווה אותו על הפסנתר. האהדה להתן השמחה, דומה בכל הכיוונים. הפעם האחרונה שהפתיעו אותו, היתה ביומולדתו ה־50, לפני 23 שנה. "היינו אז בחזרות של 'אדם לכל עת' שם שיחק גם אחי אברהם בן יוסף ז"ל. הפתיעו אותי עם בקבוק ויסקי ועשינו שמח". וכזכרונות ילדות של יום־הולדת, מתחלקים אצלו בין רוסיה, ישראל ורומניה. "נולדתי ברוסיה וגדלתי ברומניה. בין רוסיה לרומניה גם היינו בארץ. היהודי הנודד. אני זוכר את ימי ההולדת שאמי ז"ל היתה עושה לי. תמיד, בכל מקום, היתה מכינה לי עוגה מסויימת. מין כזאת סופגניה גדולה ממולאת בקרם וניל. עד היום, בכל יומולדת עולה לי הטעם של העוגה הזאת".

מעריב פנאי

העיסוק החדש של הרמטכ"ל היוצא

לוי

בבה עסק בימים אלה הרמטכ"ל לשעבר משה לוי:

בסידור העבודה של קיבוץ בית אלפא שובץ "בשה וחצי" כמלווה של טיול ילדים מבית הספר בקיבוץ באזור הגליל המערבי.

כשהוא חמוש ברובה קראבין ("הנשק התקני של אנשי העורף") הוא נהנה מהיכרות מחודשת עם שבילי הגליל, מלסטה ולא ממגבה המסוק, כפי שהיה רגיל בתפקידו הקודם.

שלשום, כאשר בערב, אחרי שהשכיב את הילדים לישון, הגב בשה לוי, בחדר האוכל של מלון קרלטון בנהריה, לארוחת ערב של "פרידה מידיד" בחברת ראשי ישובי קו העימות בצפון. הפעם לא שיחה בוערת עם דרישות ונתונים מצבים בטחוניים. לשם שינוי משהו שונה.

אחרי הגלידה, שהוגשה בגביעים עשויים משוקולד מוקשה, הוגשה לרמטכ"ל לשעבר המנה האחרונה של ברכות מפי יוסי מלדבגן ממטולה, שלמה בחבוט ממעלות, הממונה על המחוז עמוס קלעגי (שקבל אף הוא ברכות לרגל העלאתו ביחידת המילואים שלו לדרגת סרן) וראשי המועצות האזוריות בגליל העליון ומעלה יוסף.

על דברי הברכה השיב משה לוי במשפט שלמד מעיסוקיו הרבים בירות גבול לבנון.

וכה השיב לוי: החשיבות הרבה של עמידת ישובי קו העימות לצדו של צה"ל ושיתוף הפעולה המלא בדאגה לבטחון השוטף – אלה מיסודות כוחו ויחודו של הצבא.

אחרי הטיול יוכל לוי לשוב לתחביב ורכיבה על סוסים במשעולי אזור מגוריו.

בעריכת רחל פרימור

המזל היומי שלך

שור
20 באפריל-20 במאי
אין זה זמן מתאים לחפש מקורות כספיים, בביחוד לא אצל חברים, הדבר עלול להרוס ידידות. מקורות חדשים להכנסה יצוצו בקרוב באופן לא צפוי.

תאומים
21 במאי-20 ביוני
בתחום העבודה יתכנו עיכובים, שינויים ובעיות. אתה עלול להרגיש תקוע, אך למעשה בטחונך העצמי יעלה בשבועות הקרובים ותפקודך תגדל בהתאם.

סרטן
21 ביוני-22 ביולי
רוב הסיכויים שלא תזכה לתמיכה בשאיפותיך ורעיונותיך החדשים. אך בינך לבין עצמך תצליח ליזום רעיונות חדשים וליישם תכניות חדשות בטווח הארוך.

אריה
21 ביולי-22 באוגוסט
זהו עיתוי גרוע ביותר לעסקות כספיות. מוטב שתדחה כל מה שאפשר להזדמנות אחרת. לעומת זאת בתחום החיים החברתיים צפוי שיפור ניכר.

בתולה
23 באוגוסט-22 בספטמבר
בעיות בבית עלולות להביא מתח בין בני זוג. אי הבנה בתחום העבודה רק תדחף אותך להשגיות יתר. אך בקרוב באד תחזור לעצמך ותרגיש טוב יותר.

מאזניים
23 בספטמבר-22 באוקטובר
התקדמותך בעבודה עלולה להיות מוגבלת ביותר. חלק מבעיותך הוא שאינך יודע כיצד למכור את עצמך על פי ערכך. הקפד שאחרים יתייחסו לסמך ביקר.

עקרב
23 באוקטובר-21 בנובמבר
יתכן ותחוש מחסור במקורות הקיום שלך בימים הקרובים אך ימים טובים יותר מצפים לך. מוטב שתתרכז בהשקעות מהתחומים אחרים.

קשת
22 בנובמבר-21 בדצמבר
בשבועות הקרובים יהיה הדגש בעיקר על פעילויות משותפות. דע לעבוד על דעותך בביחוד בעניינים הקשורים לענייני בית ומשפחה.

גדי
22 בדצמבר-19 בינואר
יתכנו קשיים במציאת המילים הנכונות לבטא את מחשבותיך. יתכן שאתה עסוק מדי. אך בקרוב מאד תתחיל לחוש בפרי השקעתך ותזכה להשגים נאים.

דלי
20 בינואר-18 בפברואר
יתכן ותחוש שחבר איכזב אותך או שמישהו כמוהו תמיד משעמם אותך. צפה לעליה בפגישים עם המין השני. נצל את הזמן להיות כותב כלשהו.

דגים
19 בפברואר-20 במרץ
ברגע זה יתכן ואתה חש תיסכול רב בתחום הקריירה. אך למרות זאת נהג בטקט כלפי הממונים עליך. בקרוב יחול שינוי משמעותי בחיי המשפחה.

טלה
21 במרץ-19 באפריל
יתכן שאתה מסבך ענין מסויים יותר ממה שהוא מסובך באמת. אתה עשוי להרגיש מעט מוגבל, אך לפניך עומדת תקופה של תקשורת טובה עם הסובבים אותך.

הכרטיס הכחול למי שיכול

סירב להתפשט בדיקה רפואית

של עמוס הנביא

هكذا من الاصل

1987 — הקורה למושבות הראשונות — 1902
בעמק הירדן ובגליל התחתון

סג'רה — מנחמיה — כפר תבור — יבנאל
במלאת להן 85 שנה

ייערך על ידי התנועה למען ארץ ישראל טובה, מערכת "מעריב", "אל־על" ואמ.י. – אגודת אמני ישראל – במנחמיה.
בערב זה נעלה על נס פועלם של המתיישבים הראשונים בגליל התחתון ובעמק הירדן מן הנחשונים ביישוב הארץ ובבטחונה.
ישתתפו האמנים: אילי גורליצקי, אריק סיני, שרה'לה שרון, יוסי ברק, אבי דור, אלי יצפן, תזמורת חיל האוויר בניצוחו של נסי ברנדס, להקת מחול.
מפיק: ישראל אריאלי – קבוץ גניגר.
יועץ אמנותי: סא"ל יעקב מורג – מפ' קצין חינוך ראשי.
דברי קישור ומלל: איזי מן ורוני אבירם.
תפאורה: מוטי לוי – קבוץ מעיין צבי.
ועדה מארגנת: ועדת הארועים של התנועה למען ארץ ישראל טובה.
הערב יהיה כולו על טהרת ההתנדבות.
הערב יוקלט על ידי גלי צה"ל.
בדבר פרטים יש לפנות למרכז התנועה למען ארץ ישראל טובה, ת.ד. 7300 – חיפה.

אירוויזיון '87
סלל את מיטב להיטי אירוויזיון '87
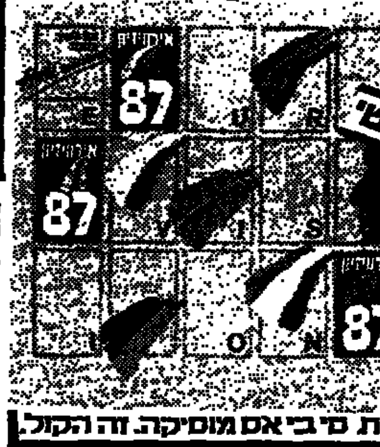
על תקליטים וקלטות סי בי אס מוסיקה. זה הקול.

סן רמו
השנים הגדולות
עם: Bobby Solo. Gigliola Cinquentti
ועוד המון טובים...

על תקליטים וקלטות סי בי אס מוסיקה. זה הקול.

תיאטרון באר־שבע	התיאטרון העירוני חיפה	הקאמרי התיאטרון של תל־אביב	הבימה התיאטרון הלאומי
אילוף הסוררת הערב 20.5 • מחר 21.5 – חולון מוצ"ש 23.5 – תזמורת אילנה חקס יום א' 24.5 – שד יהונתן גפן – על הפנים הערב 20.5 • מחר 21.5 רכוש נטוש – (קאמרי) תלוש מס' 6 האופטימיסט – יום א' 24.5	מיכאל קולהאס בתי חיפה הערב 20.5 ב־20.30 הימנוס – מאיר שאליב הערב 20.5 סדרה ג'־ד' האופטימיסט מועדון חיפה הערב 20.5 ב־21.00 (15) הקיץ של אביה – ת"א בית ליסין הערב ב־21.00 פלשתינאית הערב באולי זינק	אני לא רפפורט הערב 20.5: 16.30, 20.30 רכוש נטוש – בצוותא הערב 20.5 • יום ד' 27.5 הקילוני האחרון בצוותא יום ו' 22.5 בשעה 21.30 חבלי משיח מוצ"ש 23.5	מיילה אפרת הערב 20.5: 17.30, 20.30 מחר 21.5: ב־20.30 מוצ"ש 23.5 ב־21.00 הדוד וניה הערב 20.5 • מחר 21.5 מוצ"ש 23.5 • יום א' 24.5 איינשטיין – בבימרתף הערב 20.5 • מוצ"ש 23.5

פרסום בלקין

דני פלק – מזום בייטל מציגים:
להיטי זהב — גולדענע לידער
עם
דודו פישר ★ יפה ירקוני
בליווי תזמורת

ירושלים "ג'ראר בכר"
מוצ"ש 23.5 ב־9.15

חיפה "אודיטוריום"
מוצ"ש 30.5 ב־8.45

בת־ים "מועצת הפועלים" יום ב' 25.5 ב־8.45 (רק דודו פישר והתזמורת)

בית ליסין

הקיץ של אביה גילה — אלמגור בהצגת יחיד עפ"י ספרה. הערב 20.5 ב־21.00. מחר 21.5 תיאטרון חיפה ב־21.00
זוג פתוח — הערב 20.5 בית חי ב־21.00. ו' 22.5 ב־22.00. מוצ"ש 23.5 ב־21.00
יצרים — הערב 20.5 בית דן ב־20.30. ו' 22.5 בית ליסין ב־21 – הצגות הסיום
תיאטרון שירה – "תוספת לחזון השלום" — בשיתוף עתון 77 – שירים על מלחמה ושלום במלאת 20 שנה למלחמת ששת הימים. עם אורי אברהמי, עמי טראוב, דליה שימקו. ביצוע: אורית סלע. עריכה: יעקב בסר. מחר יום ה' 21.5 ב־21.00
בעל שימושי מאוד — ו' 22.5 ב־22.00. מוצ"ש 23.5 ב־18.30 וב־21.00
אריק לביא שר לכם ואתכם — ו' 22.5 ב־22.00
קישקשתא לילדים — שבת 23.5 ב־11.30
ג'ורג' וג'ינג'י — ג'ינג'י רבין שרה ג'ורג' גרשווין. מוצ"ש 23.5 ב־21.30 – הצגות ראשונות
אשר צרפתי ב"סונטת קרויצר" עפ"י ל.נ. טולסטוי. מוצ"ש 23.5 ב־21.00
שלח לי אותה משך את צואריו — סיפורו המדהים של הכנאי יהודי... ב־20.30
החלה מכירת המנויים לעונת '87/88

רח' ויצמן 34, תל־אביב. טל. הקופה 03-257966, 03-216655

מופעי תיאטרון · בידור · מוסיקה

הגשש החיוור
תל אביב "בית החייל" הערב יום ד' 20.5 ב־9.45 — ובמוצ"ש 23.5 ב־10.00
כרמיאל "היכל התרבות" יום ו' 22.5 ב־10.00
חיפה "אודיטוריום" יום א' 24.5 ב־9.15, ביום ב' 25.5 ב־9.15

מתי כספי — ארץ טרופית יפה מאד

הלהקה הפיליפינית הלאומית "בייניהאן"

פרסום בלקין

מועדון מטיילי מעריב
ספרד פורטוגל
15 יום. הטיול הקלאסי
25.6, 9.7, 13.8, 3.9, 21.9, 1.10, 5.10, 22.10
20 יום. הטיול הקלאסי כולל ברצלונה והפרנאים
25.6, 9.7, 30.7, 13.8, 3.9, 17.9, 1.10, 22.10
21 יום. חצי האי האיברי
4.8, 6.10 בהדרכת ד"ר רוני ברקאי
לקבלת פרטים: טל. 03-439287 קרליבך 2 ת"א

בכורה ארצית מליל שישי ב־10.00
תל־אביב "אסתר" | רמת־גן "אואזיס" | חולון "מגדל" | ממוצ"ש חיפה "ארמון"

הכל נשאר במשפחה...
דרך אמינה, מכובדת ופרטית להכיר בני זוג רציניים לנשואין!
פנה/י לאלי שלוש שדכן במשפחתי, פרטי, אמין, בעל קשרים ומאגר פניים/ות איכותיים ומשכילים.
לשרותך בבית גם בשבת.
03-990507 – 991949

קו פתוח של "מעריב לנוער"
כל מה שרצית לדעת על ה"איידס"
ולא היה לך את מי לשאול

אם יש לך שאלות על ה"מחלה" של המאה ה־"20", תוכל לקבל תשובות מהימנות ומוסמכות מפי שני מומחים:
★ פרופסור אברהם מורג, יו"ר ועדת ההסברה בנושא האיידס במשרד הבריאות.
★ ינון שנקר, מנהל הספר לרפואה קהילתית, מפתח תכנית ההסברה לנוער בנושא ה"איידס".

הקו הפתוח של "מעריב לנוער" ייערך ביום חמישי, 21 במאי משעה 5.00 עד 7.00 לפנות ערב.

נסח את שאלותיך בקיצור ובבהירות והתקשר לטלפונים
03-439286 03-439244
צוות המומחים שלנו יענה לשאלותיך.

שיר הבטלנים "הופה הולה"
דטנר וקושניר
בתקליט חדש
קדם אירוויזיון 87
עם כל הלהיטים !!!
עכשיו בכל חנויות התקליטים "הד ארצי"

הנהג, עשה לך מנהג קבוע — קח עמך חייל לדרך

פרינס מופיע באיטליה - וכולם נוסעים
פרטים: V.I.P. נסיעות 03-249185-9
אלבום חדש

על תקליטי וקלטות הד־ארצי
להשיג בחנויות התקליטים

שובר קופות ענק גם בישראל! 305,969 צופים כבר ראו את הלהיט הגדול של השנה!!!
פול הוגן זוכה פרס גלובוס הזהב 1987
"נכנסתי עם האף למטה ויצאתי בעננים" — גלי צה"ל אלכס אנסקי
"בידור מעולה" — קול ישראל מאיר שניצר
"הרבה חן, מקוריות הומור טוב..." — העיר נסים דיין
"קומדיה מומלצת" — ידיעות נחמן אינגבר

קרוקודיל דנדי

שבוע 15	דקל	ארמון	פאר	אור	אשל
	ת"א	ר"ג	חיפה	ירושלים	ב"ש

ספרית מעריב
ספרי הרפתקאות נפלאים הנושאים האידיאלים לילדים ולנוער
מאת: **מייק אלדר**
הופיעו
★ הדולפינאים מבצע הצלת הדולפין
★ הדולפינאים מבצע חיפוש הקופסה האבודה
★ האסבון האסבונית ודגל ישראל
בקש בחנויות ובספריות מעריב
ספרים מבית טוב — ספרית מעריב

נשיקה אדומה
rouge baiser
de VERA BELMONT
Red Kiss

"שרלוט ולנדריי – תגלית צעירה מקסימה ומבטיחה" — ניו־יורק טיימס
בכורה ארצית
בית ציוני אמריקה אבן גבירול, ת"א
ליל שישי: 12.10
מוצ"ש: 7.30, 9.30
א', ב', ג', ה': 5, 7.30, 9.30

כתיבה במכונה ב־12 שעות בשיטה עיוורת
בי"ס למסחר "רימון", ת"א, דיזנגוף 85, ☎ 281985

כל המעוניינים בגיור יפנו בכתב אל: ברית ידידי הגר, תל־אביב, ת.ד. 3333

ערב ערב

ב'

טנגו לנשמה

הטנגו, מסתבר, חוזר. עדיין לא לדיסקוטקים ולרחבות הריקודים, אבל בלהקות המחול ובאולמות הקונצרטים חוזרים ונשמעים הצלילים החושניים. מאוריציו ויינרוט, כוריאוגרף יהודי מארגנטינה, הוזמן להעלות בלהקת בת־דור את "ליברטנגו" (בתצ־לום), על־פי המוסיקה של אפטור פיאצולה. "אני לא בספר סיפורים", אומר הבהור הנוצק. סטסרו קלוע בצנה, "אני עוסק בהצבי הרוח של הטנגו, ורציתי לעלות ריקוד עליז וקליל יותר מהריקודים שרואים בדרך־כלל". רקדניות בשחור מתגוררות בגברים באפור, והמוסיקה קורעת את הנשמה בגעגועים. הבכורה הערב (20.5) בהסגרת פסטי־ואל ישראל. (אריה יאס)

תיאטרון חיפה: קדיש בדכאו

באות חיים נגיד

ביקור מרגש ערכו שחקני תיאטרון חיפה בבחנה ההשמדה דכאו בדרכם מהופעה במינכן בפרנקפורט. להקת התיאטרון, המס־יירת באירופה זה כ־10 ימים, העלתה את ההצגה "הפלשתינאית" במינכן ולאחר ההצ־גה הגיעה אל מאחורי הקלעים מר לנר, ניצול מדכאו שהתנדב ללוות את השחקנים בבי־קום.

נועם סמל, מנכ"ל התיאטרון מספר בשיחה טלפונית, כי התרגשו מאוד גם השחקנים הערביים בהצגה מוחאמד בכרי (חתן פרס ישראל) וסלווה נקארה־חדד, המופיעה בהצגה בתפקיד הראשי. איש התצורה יחיאל אורגל, אמר קדיש, הניחו זר ואח"כ ביקרו בבשך שלוש שעות במוזיאון. שלשום הופיע התי־אטרון בפרנקפורט וביומיים התקבלו הביקו־רות על הופעתם במינכן. הבישה עיתונים כתבו דברי שבח על ההופעה והעיתון "זי־דוישה צייטונג" כתב: "הקהל חיבק בחום את השחקנים וביחוד את סלווה נקארה הב־דוייקת במשחקה". "הכסר של ההצגה עבר חזק מאוד אל הגרמנים", אמר אבש נועם סמל. ואלה שחששו כי הקהל כאן לא יבין אותו – טעו. העיתונות בייחסת את הכסר לא רק לישראל אלא גם אל הבציאות הערב־נית ומעמידה את התיאטרון הערבני, הבטא־טא את הבעיות האקטואליות בתחת לש־טיה, מול התיאטרון הישראלי שאינו חושש להתמכן בבסר פוליטי בגורה.

אתמול המשיבו שחקני חיפה, התשושים מהופעות בתשע ערים, לאוניברסיטת זיגן ליד האמבורג, שם הם מופיעים היום. בעוד יומיים יעלו את "פלשתינאית" בהאמבורג וביום ראשון ישובו ארצה.

"ראן די אם סי" לא יגיעו

מאת אדר אבישר

להקת הראפינג "ראן די אם סי" לא תגיע בסופו של דבר להופעות בארץ. המפיק זאב איזיק החליט לבטל את שתי ההופעות לא־חר שנודע לו שבחוזה מתחייבת הלהקה להו־פיע כ־40 דקות בלבד. "אני לא יכל לדרוש מאנשים סכום של למעלה מ־30 שקל ולתת להם הופעה של פחות משעה, זה נראה לי בע־ליב. המזל שלי הוא שלא יצאתי עדיין במסע פירסום ולא מכרתי כרטיסים. הסוכן של הלהקה בלונדון סירב לתת לי עד אתמול את הפרטים הרלוונטיים שמגעים להופעה.

"ראן די אם סי' הופיעה עד עכשיו כלהקת החימום של להקת ה"ביסטלי" בויס שנתנה הופעה של יותר משעה. מכיוון שהם היו אמו־רים להופיע לבד בארץ, לא הסכמתי לתנאים. הנזק שנגרם ועגמת הנפש איננה בגלל הקהל הפעם. הלהקה נועדה להופיע בפני קהל הדיסקוטקים של יום שבת ולכן התיכנון היה להוציא כרטיסים רק כחמישה ימים לפני המופע. הביטול אינו קשור לגל המופעים המ־ציף את הארץ. אני ממשיך לעבוד על הפר־ויקטים שלי בארץ ועל מסע ההופעות של סטיבי וונדר שיחול בעוד מספר חודשים. אני מקווה שלכל המפיקים יהיה טוב."

הצ'רצ'ילים: אלבום ישן־חדש

מאת אבי מודנשטרן

לאחר ההופעות שהגישו הצ'רצ'לים בערבי הנוסטלגיה, שבהם זכו לאהדה ולביקורות טובות, החליטו בחברות התקליטים להתעני־ין בהם. אם הקהל בסיגורמה אהב אותם ודרש עוד הדרן, אז למה לא תקליטו אולי מוסיקת רוק תצליח גם בארץ, 20 שנה אחרי שכבר היתה כאן ועלמה, מהר מדי. בניגוד למה שפורסם באחד העיתונים, חברת "סי.בי.אס" לא יצרה קשר כלשהו עם הצ'רצ'ילים. אריה ברק, מי שאחראי על נושא השיווק בחברה, טען שהחברה לא נפגשה איתם, ואפילו לא עלתה שאלה של הקלטות ואלבום חדש.

לעומת זאת, בחברת "הד ארצי" החליטו להוציא את האלבום הישן של הצ'רצ'ילים שראה מכאן כאילו הוצא לפני שנות אור. עכשיו אולי הקהל מוכן לקבל רוק אנגלי של חבר'ה ישראלים. מחברת "הד ארצי" נמסר שיתכן שיוציאו גם אלבום חדש לצ'רצ'לים אבל עדיין מוקדם לומר. בכל מקרה, הצ'רצ'ילים חושבים להקליט ומזמר חדש לצד עיפוקי הסולו שלהם.

פסטיוואל ישראל - ירושלים

אמש באופרה

להטראוויאטה - מפואר ומרשים

האופרה הישראלית החדשה, תיאטרון ירושלים

הפתיחה היתה מרשימה. על רקע נגינת הפתיחה המפורסמת הואר המסך השקוף, שדרכו נראה חדר מפואר על אורחיו הרבים, השרויים בקיפאון.

עם עלות המסך נפרשה לעיני הצופה קומפוזיציה נהדרת בצב־עי שחור ולבן ותאורה מרשימה, שהבליטה לא רק את הגוונים, אלא גם שיוותה להם עוצמה דרמטית, כבדש. נעימה זו שלטה גם בהצגה לכל אורכה.

הבמאי סטיוון פימלוט פעל בתאום נפלא עם מעצב־הבמה וההלבשות טים ריד. תענוג חזותי ואסתטי היה לראות איך הם מארגנים את תנועות ההמון בחלל המרשים הזה. יופיו של חלל זה בולט בכך שהיה מפואר מבוזם של אמצעים פשוטים דווקא. המעבר מתמונות־ההמון לתמונות האינטימיות היה גם הוא עשוי ביד אמונה.

טוב היה גם לראות זמרים, המיטיבים בדרך כלל לעמוד על הבמה.

בלטו בכך במיוחד שתי התגליות העיקריות של הערב: מרים גאוצ'י (ויולטה) ואדוארד טומג'יאן (לדמון האב). דווקא ג'ון פאולר (שגילם את אלפרדו) איכזב מעט בהופעתו העצורה מדי.

אליקים ירון

אמש במוסיקה

ילדים שרים לירושלים

לא היה אפשר לפתוח את פסטיוואל ישראל בצורה מכובדת וראויה יותר מאשר "ילדים שרים לירושלים", או מה שהיה למעשה "ירושלים פנים רבות לה", ואופרה חדשה המבוססת על סיפור יונה.

שש מקהלות הילדים, מהרצליה, פתח תקוה, תל־אביב, עמק חפר וירושלים, הביאו את הבשורה המרגשת שתרבות ושירת המקהלה, נהפכות אט־אט לנחלת הכלל.

יצירותיהם של ששת המלחינים הישראלים, שחוברו במיוחד לאירוע חגיגי זה, הן אתגר מוסיקלי וטכני קשה למדי גם למקה־לות מקצועיות. שימוש בדודקאפוניה, הטונאליה, מנעד גבוה, היגוי ברור ואטונאליות, אלה רק קצת מן המטלות והאתגרים שעמדו לפני הילדים ומנצחי המקהלות.

לכן ההשגים מרשימים פי כמה כשאלה ילדי בתי ספר השרים נקי, ברור, מסוגנן, ברגש, ואפילו בדבקות.

שירה של מרי אבן־אור "ששת ימים ושבעה שערים" למילים של שר החינוך והתרבות יצחק נבון, בניצוחה של רונית שפירא עם מקהלת "לירוך" מנוה עמל, ראוי למחמאות מיוחדות, גם בגלל השילוב המעניין בין דקלמציה לבין לירקות זורמת. גם הביצוע הענוי והמוסיקלי, וכן ההיגוי הברור להפליא, פרי עבוד־תה של המנצחת, ראויים לציון מיוחד.

שמה של ירושלים נישא כקול ברמה בשירו של צבי אבני על פי שיר של יהודה עמיחי־"העיר משחקת מחבואים בין שמותיה" – אל קודס, שלם, ג'רו, ירו..."

האופרה החדשה־"יונה הנביא" של אבנרה היתן, בביצוע מר־שים מאוד של מקהלת "העפרוני" בניצוח מאיה שבית, היא עוד תרומה ראויה לכל שבח לפסטיוואל ולרפרטואר המוסיקלי המי־יועד לנוער.

פיצוי על סטטיות מסוימת במוסיקה מצאנו בתלבושות וב־תפאורה של מיכל גמזו, אשר על אף גישתה המינימליסטית יצ־רה לווייתן לבן, עקי ומרשים. עיצוב האורות של במבי היה אמנות בפני עצמה והוסיף לאופרה ממד עומק, ריחוק ודרמה.

גם הבימוי של גבי אלדור ראוי לציון עקב הצלחתה לגוון ולהזרים דינמיות תוך ניצול במה שטוחה, מדרגות ותנועות גוף.

המשימה של היוזה, לכתוב באופן קל, חזותי ובלי סיבוכים, תוך נאמנות לטקסט ולמשמעויותיו, היא הוכחה מרשימה ש"הבה נעשה אופרה" הוא בהחלט חלום שהתגשם, תוך שימוש במינימום אבזרים חיצוניים ובמקסימום השקעה נפשית, ביס־תית ומוסיקלית. כל השבח!

אורה בינור־שמיט

ברגל ימין

פסטיוואל תיאטרון רחוב: "עגל הזהב" של "קבוצת סמרטוט", אתמול בבריכת השולטן (צילום: יצחק אלהרר, "סקופ 80")

מאת אילנה באום

סוף סוף מתחילים להרגיש כי יש פסטיוואל בירושלים. קריית הפס־טיוואל שינתה פניה כליל: מתחילת השבוע עמלו עשרות פועלים ובנאים והפכו את הבריכה הסולידית של תיאטרון ירושלים לרחבה שוקקת חיים ובה סידורי תאורה חדשים, דגלים, בימות, פסלים חד־שים ודוכנים לממכר מוצרי אמנות. בחוצות ירושלים עדיין לא מר־גישים כי קורה כאן משהו. בשנים קודמות קושטה העיר בדגלים ובשלטים לרוב, אך השנה בעיריית ירושלים עסוקים הכל בהכנות לחגיגות "עשרים שנה לאיחוד ירושלים" המתקיימות בשבוע הבא־ואז יקושטו גם חוצות העיר.

בהנהלת הפסטיוואל מרוצים מן הפתיחה. פיליפ פסי פתח ברגל ימין, והכל מקווים כי זה ימשיך לרוץ טוב. אמש נפתח הפסטיוואל בחמישה מופעים שהתקיימו במקביל. שש מקהלות ילדים שרו שירים לירושלים, האופרה הישראלית החדשה ביצעה את "לה טראוויטה", קיי תאקי הופיע באמפיתאטרון בהר הצופים ומוצארט וסאליירי התחרו על טעמו של הקהל בבסיית הדורמיציון.

השנה מתקיים גם פסטיוואל רחוב המומן על־ידי קרן ברונפמן. מתוך 27 להקות שהגישו הצעות להשתתף בפסטיוואל נבחרו תשע קבוצות המופיעות בחוצות ירושלים. השופטים: נביאים ומלכים בירוש־לים. חבר השופטים, בו חברים יו"ר יונה פישר, פרופ' אריה זקס, פרופ' עמי מפייני, דר' גרשון עפרת וח"כ יוסי שריד, יעניק בתום הפסטיוואל פרסים לשלוש הלהקות הטובות. גובה הפרסים: 7,500 דולר פרס ראי־שון, 5,000 דולר פרס שני ו־3,500 דולר פרס שלישי. דווקא פסטיוואל הרחוב הגיל עם פנצ'ר קטן: "קבוצת לוויתן", שהיתה אמורה להופיע ברחבת המשביר לצרכן בירושלים במשך שלושה ימים רצופים – נעל־מה אתמול מן הרחבה – ולא נודעו עקבותיה. מארגן הפסטיוואל, יגאל ברזין, אמר, כי "אני חושב שהם הלכו לקחת לוחות קרשים מהקבלן רג'זאן לצורך ההופעה שלהם – אבל אין לנו קשר טלפוני עם ולא יודעים בדיוק מה קרה".

כרטיסים: עד לפתיחה נמכרו מאה אלף כרטיסים מתוך 150 אלף. אמש נפתחה "קופת הרגע האחרון": שעה לפני כל מופע ניתן לרכוש כרטיסים במחצית מחירם הרשום: בקופה זו מחיר הכרטיסים נע בין 10 ל־35 שקלים. ל־12 מופעים אזלו הכרטיסים: לה טראוויטה בירוש־לים (מחצי כרטיסים לקיסריה), כרמן, שתי התוכניות של פלסטרינה, פולה, סמי כולכו, יונו הטוס, החטא ועונשו, פילובולוס, ברוורס (שלכה ניצן). הנהלת הפסטיוואל החליטה להוסיף מופע של "סיפור יונה" בביצוע מקהלת העפרוני.

הערב בפסטיוואל

- פולה – מונוגרמה של עדנה פלידל. תיאטרון ירושלים, 21.30.
- רביעיית טוקיו – תוכנית א' במחזור הרביעיות של בטהובן. תי־אטרון ירושלים אולם הנרי קראון, 20.00.
- מקהלת פלסטרינה הזמורית הבארוק מנירנברג, תבנית ב', מוקדשת ליצירת באך. כנסיית הדורמיציון, 20.30.
- במבינו במבינו – תיאטרון ירושלים, 20.30 ו־17.00.
- להקת בת־דור, מחווה לירושלים. תיאטרון שרובר, 21.00.
- קיי תאקיי, "עליה לרגל". אמפיתיאטרון הר הצופים, 19.15.
- תיאטרוני רחוב: באס – מחזה באוטובוס היוצא מתיאטרון ירוש־לים, 18.00, 16.00.
- מסע הלוויתן ממוסקווה לירושלים להכתרת המשיח – קבוצת לו־ויתן, רחבת המשביר לצרכן.
- לגיהינום עם זיק, קבוצת זיק – שלב א' הכנת המיצג בסדנת האומנים בגלריה ע"ש איקה, 10.00, 18.00.

(אילנה באום)

גולן מגשר בין מזרח למערב

מאת שאול דישי

(שליח "מעריב" בקאן)

אחד האירועים הבולטים של היום הוא חתימת הסכם חסר תקדים בין מזרח ומערב: חברת קאנון האמריקנית קנתה את זכויות ההפצה לרוב מדינות תבל של הסרט הרוסי "ההרוטה", מועמד לזכיה באחד מהפרסים המשמעותיים בפסטיוואל קאן, למרות שאף פעם אסור להתנבא כאן מראש.

חברת "קאנון", בבעלותם של הישראלים גולן וגלובוס, שילמה לרוסים סכום עתק בער־בור הזכויות, ואם הסרט יזכה בפרס הראשון, היא עוד תוסיף על הסכום. גולן וגלובוס הד־זבנו רישמית לפסטיוואל מוסקווה וחלק מן ההסכם קובע, שהם יוכלו לבחור 10 סרטים רוסיים להקרנה בישראל.

הסרט "החרטה" נעשה על ידי הבמאי שר־גיץ אבולאדזה, והוא מתאר בצורה אירונית את המתרחש במדינה טוטליטרית דמיונית. הסרט נעשה כבר לפני שלוש שנים, אולם רק עתה אופשרה הקרנתו בעקבות גל השינויים שהמנהיג גורבאצ'וב. הסרט מכר שני מיליון כרטיסים במוסקווה בלבד, והוא נחשב לא־מיץ ובוטה במונחים סובייטיים.

בכירות הסרט נעשתה כמובן על־ידי הזוג־רה הסובייטית הרשמית "סוואקפורט" ונחתי־מה על ידי מנהלה הראשי, מר אולג רודנייב.

מנחם גולן מקווה שהחברה שלו תהיה רא־שית הגשר בין רוסיה למערב. ברצונו לצלם סרטים ברוסיה (מהדורה מחודשת של "הוד סא ושנשו") וכן סרט עם הבמאי הרוסי הנר־לה, בן טיפוחיה של "קנון", אנדרי קונשילו־בסקי, שהשנה מציג בתחרות את הסרט "אנ־שים מביישים" ובשנה שעברה הציג את "רכבת אל הופש".

ועוד ריקושטים בעניין הסרט "תמונה בר־ליל": בפגישה שנערכה במשרדו של נשיא הפסטיוואל, מר פייר ויו, בסד סגריר ישראל בצרפת, עובדיה סופר, מחאה חריפה על שהסרט הוצג במסגרת הלאהרותיות "סבר־עיים של הבאאים", כאילו הוא מייצג מדינה פלשתינית. נשיא הפסטיוואל הניב שהידה כאן אי הבנה והבטיח שהטעות לא תחזור.

סופר טען שפוליטיזציה של הפסטיוואל תביא עליו כליה אמנותית, והנשיא כבכבן הסכים עמו, אם כי בפתח אולם ההקרנות של ארגון הפסטיוואל הישן במחיצה להתעוסס הכתובת לפיה "תמונה בליל" נעשה בהפקה משותפת צרפתית, בלגית ופלשתינית.

בסוף הסקס מסר השגריר, ביחד עם ראש הביתן הישראלי, לנשיא הפסטיוואל את מד־ליית ירושלים עם ברכה באותיות זהב לרגל 40 שנות הפסטיוואל. אגב, כל הסערה בקשר לסרט היא סערה ישראלית פנימית בלבד. הסרט כבר מזמן נשכח כאן, מלבד ההתעני־נות הישראלית.

אוניברסיטת תל-אביב

תכנית ייחודית לתלמידים מצטיינים

אוניברסיטת תל-אביב מודיעה על ההרשמה לשנת הלימודים תשמ"ח לתכנית הייחודית לתלמידים מצטיינים בוגרי בתי-ספר תיכוניים. לתכנית יתקבלו מספר קטן של תלמידים בעלי כישורים גבוהים במיוחד.

יתקיימו שני מסלולי לימודים: המסלול הבין-תחומי, אותו מרכז פרופ' יהודה אלקנה, שיכלול לימודים הן ממדעי הטבע והן ממדעי הרוח והחברה, הדורש לכן בסיס חזק במתמטיקה, באנגלית ובעברית; והמסלול הדיסציפלינרי, אותו מרכז פרופ' עוזי קלדור, שיתמקד בתחום לימודים אחד או בשני תחומים (תאופשרנה השלמות מתחומים אחרים) ודורש כישורים מובהקים בתחום הלימודים המיועד.

תלמיד שיתקבל לתכנית יוכל לסיים את לימודי התואר הראשון בפרק זמן קצר מהמקובל, ויוכל אז להמשיך במסלול הישיר לדוקטורט (אם עמד בדרישות מסלול זה והתקבל ע"י אחד החוגים באוניברסיטה); לחילופין, יוכל התלמיד ללמוד ישירות לתואר שני, כולל כתיבת עבודות גמר ברמה גבוהה, ויהיה זכאי להתקבל ללמודי תואר שלישי בתחום התעניינותו עפ"י תנאי החוג המתאים.

תנאי הקבלה

לתכנית יתקבלו תלמידים בעלי כישורים בולטים במדעי הטבע, הרוח ו/או החברה. עליהם לשלוט היטב בשפות עברית ואנגלית, ולהיות מסוגלים לקרוא קריאה שוטפת חומר ספרותי ומדעי כאחד, בשתי השפות. התלמידים יתקבלו ע"פ ציוני בחינות הבגרות והבחינה הפסיכומטרית. יובא בחשבון גם כישרון נדיר בתחום מתאים שגילה התלמיד. המועמדים למסלול הבין-תחומי ידרשו להבחן בחינות קונקורס.

סדרי ההרשמה

על המעוניינים לפנות בכתב אל הגב' שמחה מנחם, בנין גילמן, חדר 375, אוניברסיטת תל-אביב עד ה-20.6.87 (טלפון לבירורים 420732).
הפנייה תכלול המסלול המבוקש, תחומי התעניינות, פעילויות מיוחדות של המועמד, ת.ז., טלפון, כתובת ומיקוד;
מועמדים הרשומים לשנת תשמ"ח באוניברסיטת תל-אביב יציינו זאת בפניתם ויציינו את מספר תעודת הזהות.
מי שאיננו רשום לאוניברסיטת תל-אביב יצרף לפנייתו צילום של תעודת הבגרות והציון פסיכומטרי (או המועד שבו נבחן בבחינה זו).
מועמדים שטרם נבחנו בבחינה פסיכומטרית, יהיו חייבים לעמוד בבחינה שתתקיים ב-2.7.87 (ההרשמה לבחינה זו היא עד סוף החודש מאי 1987).

מועדון מטיילי מעריב

"מועדון הזמר"
עם
אפי נצר

ניפגש שוב היום, יום רביעי, 20.5.87, בשעה 21.00, ב"בית ציוני אמריקה", רח' דניאל פריש 1, תל־אביב

אמנית אורחת:
ג'יבי רבין

- כרטיסי הנחה למטיילים ותיקים של "מועדון מטיילי מעריב" (טל. 03-439207)
- הזמנה מוקדמת של כרטיסים בקופת "בית ציוני אמריקה" (טל. 03-259341).
- ★ המפגש הבא יתקיים ב־10.6.

החברה להגנת הטבע

ובחג השבועות תעשה לך...

נופש וטיולים

2-4 ביוני בבתי ספר שדה

- מירון • אלון תבור • מעגן מיכאל
- מעלה אפרים • הר גילה • הר הנגב

- טיולים במסלולים מרתקים עם הדרכה צמודה – מפגות ועמקי הגליל, כרמל וים, בוסתנים ומעיינות, טיסות סיור מעל השומרון (במעלה אפרים) ועוד...
- מגורים מחים בחדרים משפחתיים, 5 ארוחות ביום (כשר), מיזוג אויר (במעגן מיכאל, מעלה אפרים ואלון תבור)
- נופש ל"גיל הזהב" במעגן מיכאל – הסעה באוטובוס

לפרטים והרשמה (באמצעות כרטיסי אשראי)
מח' טיולים רח' השפלה 3, ת"א 03-382501
וסניפי החברה: ירושלים 02-222357, חיפה 04-664135
כרמיאל 04-961010

מירון • אלון תבור • מעגן מיכאל • מעלה אפרים • הר גילה • הר הנגב

במרכז הארצי למטייל של החברה להגנת הטבע
רח' השפלה 3 ת"א. וכן בסניפי "החברה":
ספרים, מסלולי טיולים, מפות וציוד טיולים ומחנאות

בריאל הקשרות

הנהג, עשה לך מנהג קבע – קח עמך חייל לדרך

"מרל קס" – הרצליה, צומת אכדיה
רח' מדינת היהודים פינת המסכיה
052-558361, 557858

הכל נשאר במשפחה...

דרך אמינה, מכובדת ופרטית להכיר בני זוג רציניים לנישואין!

פנה/י לאלי סלע כהן בשמחות, פרטי, אביה, בעל קשרים ובאור פניה לכל איכותיים וכשכיליים.

לשדוכן בבית עם בשבת.
03-990507 – 991949

305,969 צופים
גלובוס הזהב 1987
"בנוסחי עם האף למטה ויצאתי בנעים"
"בידור מעולה" קול ישראל
"הרבה חן, מקוריות הומור טוב..."
"קומדיה מוצלחת" ידיעות אחרונות
דקל · ארמון · פאר · אור · אשל
ת"א · ר"ג · חיפה · ירושלים · ב"ש

יפה ירקוני

הלהקה הפיליפינית הלאומית

מכזון الاجل

صكرّ من الاحمل

המוסד לביטוח לאומי

לידיעת מי שהיו ב"הכשרה" בגרמניה משנת 1933

ב־1 בינואר 1987 נכנס לתוקפו תיקון לאמנה בין ישראל ובין הרפובליקה הפדרלית של גרמניה. לפי התיקון ייחשב, בתנאים מסוימים, **פרק־זמן שיהודי היה ב"הכשרה" בגרמניה "תקופת ביטוח" לעניין הזכאות לגמלאות הביטוח הסוציאלי בגרמניה (זקנה, נכות, שאירים).**
תביעה אפשר למסור למוסד לביטוח סוציאלי בגרמניה במישרין או באמצעות סניף המוסד לביטוח לאומי שבמקום המגורים.
מי שהיה זכאי לגמלה לפני 1 בינואר 1987, אך לא לפני 1 בינואר 1976, ימסור את התביעה עד **30 ביוני 1987.**
עלוני הסברה וטופסי תביעה אפשר לקבל בסניפי המוסד לביטוח לאומי.
לשכת הקשר לאמנות בין־לאומיות

המח' להסברה וליחסי ציבור

חוק התכנון והבניה תשכ"ה-1965
הוועדה המקומית לתכנון ולבניה תל־אביב־יפו

הודעה לפי סעיף 149 לחוק התכנון והבניה תשכ"ה—1965

הרינו מודיעים בזאת כי הוגשה לוועדה המקומית לתכנון ולבניה תל־אביב־יפו בקשה ליתן אישור להקלה לסטייה ניכרת.
לשימוש חורג ממטרים לספורדים לשדה בקומת קרקע לזה קומה של 5 שנים, ברחוב שד' דוד המלך גוש 6111 חלקה 107/3 תיק בין 481-026 בקשה מס' 862599
בעל קרקע או בניין, או המחזיק בהם, שיש לו התנגדות להוצאה היתר־אישור הנ"ל במקום זה, רשאי להגיש לוועדה המקומית לתכנון ולבניה תל־אביב־יפו, שד' בן־גוריון 68, את התנגדותו המנומקת ולציין כתובתו המדויקת ומלפון.
ההתנגדויות תתקבלנה במשך 14 יום מתאריך פרסום הודעה זו ותובאנה לדיון לפני הוועדה הנ"ל.

י. בסטי
סגן ראש העיריה
יו"ר הוועדה המקומית לתכנון ולבניה
תל־אביב־יפו

אורט ישראל — משרד העבודה והרווחה
מרכז עידוני אורט לחינוך מקצועי יד שפירא
רחוב נס לגויים 53, תל־אביב 68190
טלפון: 829704 / 03-829147-8

ומשכת ההרשמה לשנת הלימודים תשמ"ח
ללימוד המקצועות:
★ **מכניקה** — עיבוד שבבי מדוייק וממוחשב.
★ **חשמל תעשייתי וחשמל־רכב.**
★ **דפוס** — צילום ואופסט, עיצוב וסדר מחשב (בנים, בנות).
★ **טכנאות שיניים** (בנים, בנות).
★ **נגרות רהיטים.**
★ **מכונאות־רכב** — מכונאות ציוד מכני הנדסי (צמ"ה).
★ **פקידות ומינהל טכני** (בנים, בנות).

★★ השכלה של בית ספר תיכון מקצועי תעשייתי במסלול טכני (מסמ"ר) ומסלול תעשייתי רגיל (מסמ"מ).
★★ בשנת הלימודים הראשונה לומד התלמיד יום יום את המקצועות העיוניים והטכניים במקצוע בו בחר.
★★ מהשנה השניה שילוב שלושת ימי לימוד בביה"ס, בשלושת ימי עבודה מעשית במפעל תעשייתי מתקדם.
★★ בשנת הלימודים השניה יזכו התלמידים בתמורה כספית בהתאם לקידומם המקצועי.
★★ המסיימים זכאים לתעודת מקצוע ממשלתית ולתעודת בית ספר של י"ב כיתות המאפשרת כניסה למכינות בית ספר לטכנאים והנדסאים.

בדבר פרטים נוספים, נא לפנות למזכירות בית הספר כל יום בין השעות 8.00—13.00, רחוב נס לגויים 53 תל־אביב, טלפונים 829704, 829147-8.
התחבורה אל בית הספר: לאבו כביר (צומת דרך יפו־ירושלים וח' הרצל). מתחנה מרכזית הקוים: 90, 451, 461, 157.
מגוש ה"א 1, 2, 92, מבבלים: 86, 85, 84, 26, 25, 18.
מחולון: 92, 90, 2, 1.
הכתובת: רחוב נס לגויים 53 תל־אביב, טלפון 829147-8.

משרד החינוך והתרבות

האגף לחינוך התיישבותי — הטכניון מכון טכנולוגי לישראל

"יד־נתן" בי"ס להנדסאים חקלאיים

החלה הרשמה לבנות ובנים

מגמות הלימוד:
1. מיכון וטכנולוגיה. — מסלול מסמ"ר מסמ"ת, הנדסאים
2. תעשיה וניהול. — מסלול מסמ"ת, הנדסאים

תעודת הנדסאי בתום י"ג שנים
מתקבלים תלמידים לכיתות ט', י', י"א.
★ מסלול מיוחד לתלמידי בתי ספר מקצועיים לכיתה י"ב
★ הלימודים מתקיימים בתנאי פנימיה או אקסטרני
★ תלמידי כיתות ט' — י"ב פטורים משכר לימוד, תשלום דמי אחזקה בפנימיה מדורג בהתאם למצבם הסוציאלי של הורי התלמיד.

בדבר פרטים והרשמה: נא לפנות בין השעות: 8.00—14.00 אל מזכירות בית־ספר "יד־נתן", ד.נ. אשרת, עכו, טל. 912242/3, 04-911266.

ביום שישי ב"השבוע"

חיים באר, יצחק בן־נר, חיים גורי, אבות ישורון, שולמית לפיד, אהרן מגד, עמוס עוז, אפרים קישון, דוד שיץ, משה שמיר

ירושלים, 20 שנה אחרי

המכון לפריון העבודה והייצור

המכון לקידום יחסי עבודה
יום ה' 28 במאי 87'
יום עיון בנושא:
תפקיד המערכות הפנסיוניות בעת סיום קשר העבודה:
המשמעויות למעביד וזכויות העובד
מלון השרון, הרצליה
פרטים והרשמה: בטל' 331528, 338195, 03-338201.

בית הספר לטכנולוגיה של האוניברסיטה הפתוחה
מפעל משותף של קרן ברכה ויד הנדיב
נפתח
קורס סרטוט בעזרת מחשב
הקורס מיועד לסרטטים

הקורס יערך בין התאריכים 3—27 באוגוסט 1987
יתקיימו 8 פגישות (2 פגישות בשבוע) בנות 3 שעות כל אחת
לקבלת מידע נוסף ניתן להתקשר לטלפון 03-429382
בימים א'—ה' בשעות 13.00—15.00
לקבלת תאור הקורס והנחיות הרשמה, מלא ושלח הספח
לכבוד האוניברסיטה הפתוחה, המחלקה למידע, למירשם ולמעקב, ת.ד. 39328, רמת־אביב, תל־אביב 61392

שם ____
כתובת ____
אבקש לקבל תאור קורס סרטוט בעזרת מחשב והנחיות הרשמה.
מע. 20.5

למכירה 2 אולמות

בבנין מסחרי־תעשייתי עם מעלית
ברח' מנורת המאור 3 שכ' נחלת יצחק, תל אביב (גו"ח 7093/162)
תאור הנכסים: 1. אולם בקומה ד 655 מ"ר, שירותים 39 מ"ר, 6 מקומות חניה צמודים.
2. אולם בקומת מרתף, 388 מ"ר, 2 מקומות חניה צמודים
3. ציוד המשרדי ופריטי המשרדי
הזכויות הרשומות: חכירה למיליון שנים.
ניתן לבקר במקום על פי תאום מוקדם לפי הכתובות:

בנימין רוזן, עו"ד — לילנבלום 41 ת"א טל. 25106
אנטוני ווקס, עו"ד — אחוזה 111, רעננה, טל. 052-31154

כונסי נכסים

מועדון הבריאות של דליה ניר

מועדון מטיילי "מעריב" בשיתוף עם "משקל קל"
נותרו עוד מקומות ספורים לשבוע נופש והרזיה
בפיקוחה האישי של דליה ניר
שיתקיים במלון "פאלאס" בנתניה בין ה־24 ל־29 במאי 1987
במחיר מבצע: 435 ש"ח
מחזורים נוספים: 21-26.6.87; 12-17.7.87
במחיר 500 ש"ח
"שבוע נופש והרזיה" הוא על בסיס פנסיון מלא, שלוש ארוחות עשירות, אך דלות בקלוריות.
פרטים: "מועדון מטיילי מעריב", קרליבך 2 ת"א, טל. (03) 439207
"משקל קל" טל. (03) 236043.

בנק מרכנתיל לישראל ע"מ
ניתנת בזה הודעה לבעלי מניות החברה בדבר
כינוס האסיפה הכללית השנתית הבאה של החברה
אשר תתקיים במשרדי הבנק, שדרות רוטשילד 24 תל אביב, ביום ה', 11 ביוני 1987, בשעה 11.00.
על סדר היום:
1. לדון ולקבל את הדו"חות הכספיים לשנה שנסתיימה ב־31.12.86 וכן את הדו"חות של מבקרי החשבונות ושל מנהליה של החברה.
2. מינויים מחדש של מנהלים לפי תקנה 82 של תקנות של החברה.
3. מינויים של מבקרי החברה וקביעת שכרם.
4. כל עניין אחר אשר ניתן להעלות אותו לדיון באסיפה כללית של החברה.

בפקודת הדירקטוריון

הנהג, עשה לך מנהג קבוע — קח עמך חייל לדרך

המרכז לקליטה בשיש — אולמות תצוגה
"מרל קס" — הרצליה, צומת אכדיה
רח' מדינת היהודים פינת המשכית
052-558361, 557858

מועדון מטיילי מעריב

טיולים בדגש מיוחד
לגלות עולם נסתר עם מדריכי נאות הככר

לצד טיולינו המקיפים לכל היעדים אנו מקיימים סידרת טיולים מיוחדים השמים דגש על נושא או אזור ספציפי, טיולים אלה יודרכו ע"י מיטב המדריכים בארץ.

תורכיה — בהדרכת: פרופ' הוכברג, אבנר גורן, מקסי קציר
אנגליה — בהדרכת: עודד קוטלר, קרול אן ברנהיים
דרום אמריקה — בהדרכת: גילי חסקין
יוגוסלביה — בהדרכת: ד"ר אבי ארבל, גילי חסקין, אתי דיין
הודו ונפאל — בהדרכת: דורון הראל, משה שנקר, משה מנצור
מרכז אמריקה — בהדרכת: ירון אמיתי
חצי האי האיברי — בהדרכת: ספי בן יוסף, ד"ר רוני ברקאי, רנה סיון, פרופ' רן שחורי
אפריקה — בהדרכת: ד"ר איתן צירטוב, ד"ר אבי ארבל, יהושע שקדי, אהרוני אמיתי

לקבלת פרטים:
טל. 03-439207 קרליבך 2 ת"א

מבצע עובד ישראל
פרסים בעשרות אלפי שקלים לעובדים המצטיינים

מנהלים, עובדים ועדים
בשם הנשיא הציבורי של המבצע, אני קורא לכם להצטרף למבצע "עובד ישראל" ולרשום את עובדיכם המצטיינים במבצע [illegible]
מכבדי רב,
משה שחל [illegible]
יו"ר הנשיאות הציבורית

את המבצע מארגנים
[illegible]

במבצע זכאי להשתתף
כל מפעל, מוסד או גוף ציבורי מכל סוג שהוא בשוק

העובדים המצטיינים במפעלים יקבעו
בהתאם לקריטריונים (קריטריונים) שייקבעו ע"י המכון לפריון העבודה והייצור

הזוכים הענפיים יקבעו
ע"י ועדת שיפוט ענפיות.

הזוכים הארציים יקבעו
ע"י ועדת שיפוט עליונה [illegible]

הפרסים
★ עובד ישראל יזכה ב־5,000 $ (שווים בשקלים).
★ העובדים המצטיינים בענפים יזכו ב־1,500 $ (שווים בשקלים).
★ העובדים המצטיינים בענפים יזכו ב־1,000 $ (שווים בשקלים).
★ הזוכים בענין לשבח יזכו ב־500 $ (שווים בשקלים).
★ וכן יחולקו 250 פרסים בשווי של 250 $ כל אחד לחלק מהעובדים המצטיינים במפעלים.
★ מאות העובדים המצטיינים במפעלים יקבלו תעודות הוקרה.

טקס הענקת הפרסים למצטיינים [illegible] בירושלים.

ההרשמה למבצע
באמצעות טופס ההצטרפות המצורף, או באמצעות המכון [illegible]

טופס הצטרפות
לכבוד "עובד ישראל 1987"
רח' קרליבך 2 תל־אביב 61200
[illegible]

שם המפעל ____
כתובת ____
מס' טלפון ____
מס' העובדים במפעל/מוסד ____
שם ותפקיד במפעל ____
חתימה ____

עובד ישראל 87'
המבצע מאורגן ע"י מעריב

מודיעין

טלוויזיה

כללית

17.30 "שמיניות באוויר" – סמין לנוער בשידור ישיר תכניה לרגל שבוע הילד הבינלאומי. מנחים: דליק ווליניץ ומוליק
18.32 חידון דמאדאן – פרק שני־עשר.
19.00 "בקו הבריאות" – 1. "שוער ות ירחר – ליישמניאזיס – על איבחון המחלה ועל אמצעי הטיפול בה, הקיימים כיום וב־הם משחה חדשה, שפיתחו חוקרים בארץ; 2. בללי החוה־נות נכונה בתנאי חום; 3. עזרה ראשונה – הנשמה מלאכותית
19.30 חדשות (בערבית)
20.02 "בצוותא" – דיון בעקבות הפגישה עם הרב אורי זוהר. מנחה – שאול מייזליש
20.30 "תצפית"
21.00 מבט לחדשות
21.35 "מוקד"
22.05 "הפרידה הארוכה" – סרט קולנוע
23.55 "פסוקו של יום" וחדשות הלילה

לימודית

08.00 "טלטקסט – עד כאן" – חדשות קול ישראל
08.03 "שעת כושר"
08.15 "ארץ מולדת"– המלחמה לעצמאות
08.40 אנגלית ו'
09.00 מדעי הטבע (יסודי)– מוצץ ועד פרי
09.20 אנגלית ד'
10.00 "שעת כושר"
10.10 מדעי הטבע הי"ד – 1. שיווי; 2. האדם והחום
10.30 הגיל הרך – "פרפר נחמד" – מים מים
11.00 חשבון ד' – קפוץ האף וקפ־פין גראף
11.15 אנגלית (י"א־י"ב) – Hello – Have You Been– Israel There? No. 2
11.30 מושגים ביהדות– תאת החר רה
12.00 אנגלית ח'
12.25 אנגלית י'
13.00 מדעי הטבע (ע"י) – היצור־רות וגבים בפטריה
13.30 גיאוגרפיה– החיים במדינות הרי הרוקי
14.00 "טלטקסט – עד כאן"– חד־שות קול ישראל
14.05 האוניברסיטה הפתוחה – שוות חיינו הראשונות – עיסר חים: אמנות בעידן הטכנולוגי – דייויד סמית
15.00 "חיפוש האוצר האבוד" – פרק 6 – נורה אינו מוותר על מטרתו – השוות האוצר. ברור, שמניעיו כספיים בלבד בעוד שאצל האחרים מניעים מסוג אחר. ספף וסינקלה חוששים לגורל חברתם ג'יין המוחזקת בידיו של נורה בהתעתבה
15.25 "רכבת ההפתעות" – סרט אנימציה
15.45 "שעת כושר"
15.55 "פרפר נחמד"– אני זה אני
16.25 "פיצוחים" – שעשוען מלו־זיה ונושא פרסים
17.00 "ערב חדש"

ירדנית

14.15 "עליזה בארץ הפלאות"
14.30 חידון רמאדאן
14.40 "רחוב סומסום"
15.00 "יריד התידות"
15.30 "בהיאבון"
15.50 הצגת תיאטרון בערבית
17.00 "אבן הלדון"– סדרה היסטו־רית
18.00 תכניות דת
18.00 תכנית בצרפתית
19.00 חדשות בצרפתית
19.15 "ירדן כיום"
19.30 "פטוטה"– חידון (ערוץ 1)
19.30 חדשות בעברית
19.45 לקט שירים
20.00 חדשות בערבית
20.30 "שלושה זה המנין" – סידרה קומית
20.40 סידרה יומית בהמשכים (ערוץ 1)
21.10 "מלחמת סרוויה" – סדרה דוקומנטרית
21.30 "הדרך לסמרקנד" – (ערוץ 1)

22.00 חדשות באנגלית
22.15 "בעיות משפחתיות" – (ערוץ 1)
22.20 "הממזר" – סדרה דרמה
23.10 תכנית בידור – (ערוץ 1)
23.50 סרט קולנוע בערבית (ערוץ 1)

המזה"ת

13.30 "חיים אחרים" (סדרה)
14.00 "מועדון 700"
14.30 התעמלות
15.00 סרט – "פראי והדיר"– עם טוני קרטיס
16.30 "ילדי ההבנבות"
17.00 "סופר־בוק" (מצויר)
17.30 "היצורים הסלעיים"– תכנית לילדים
18.00 "זוהי הוליווד"
18.30 משפחת קמבל"– סדרה
19.00 חדשות
20.00 "סיימון את סיימון"(בלש)
21.00 "דמינגטון סטיל"בלש
22.00 "קגני ולייסי" – סדרה משטרתית
23.00 "מועדון 700"

לקראת שידור

"הפרידה הארוכה"
סרט קולנוע
(כללית, 22.05)

עיבוד לקולנוע של הבמאי רוב־רט אלטמן לאחד מספרי הבל־שים של ריימונד צ'אנדלר, ספ־רים שעבר הזו לקלסיקה. הנובלה נכתבה לפני יותר מ־40 שנה ועודכנה לימינו אלה. כמ־קובל אצל אלטמן, הוא משלב בסיפור העלילה ביקורת על החברה האמריקנית – על בני העשירים של החוף המערבי של ארה"ב ועל שולי עולם הב־דור.

בסרט, הבלש הנצחי הוא פיליפ מארלו, צריך לפתור את תעלו־מת הירצחם של אנשים, תעלו־מה שבה מי שמפליל עצמו בר־צח אינו הרוצח באמת.

אליוט גולד משחק בתפקיד הב־לש; בתפקיד האשה המעורבת בסבך הרצח – נינה ואן פאל־לנדט.

עוד משתתפים בסרט השחקן ניס סטרלינג הידן, הנרי גיבסון וג'ים בוטון. בתפקיד שותקן אר־רוח – הבמאי מארק ריידל. הסרט הופק בשנת 1973.

רדיו

קול המוסיקה

09.00 "קונצרט בוקר"
12.00 "אמנים באולפן" – ב + ק. סולם – בורות / פ הוארב – ויולה
13.05 "בהאזנה ניטחה"
15.00 "מוסיקה וזהו" – לוק ברב־יס (בלגיה): "אחרי כך היה..." (הפילהרמונית של שרות השידור הבלגי) ● ויניל אוס־בורן (בריטניה): "אלבה" (ל. הורסם / הסימפוניה של לוד דון) ● סמיב סומלנד (ברים־גה): לוטה קוקיואסה (החגוסר רת הקאמרית בת זמננו)
16.00 "מהקלטות התזמורת הסימ־פונית ירושלים רשה"ש – פרסל: "דידו ואנאס" (אחל זוסמן / נתניה דברת / רי אדנ־אר / מקהלת ק"י ונעבר מקה־לת בית הלל
18.00 "דיוקן"
19.00 "מוסיקה אהובה עליכם"
20.05 "אינטרלוד" – רצף מוסיקלי
20.30 "אופרה של יום רביעי"– ור־די: "השעודים"
23.00 "מחזורי יצירה" – ברהמס: שירים ● צ'ייקובסקי: מוסיקה קאמרית

רשת א'

08.05 "חוגה" – עם בני הדל
09.05 "שלדיר" – מדע למאזינים
10.05 "פנימי בוקר" – עם רדנון הדר
11.10 "השידור היומי לבתיה"ס" – "ואנה הולדות" – סידרת תוכניות בנושאים יהודיים והפ־עם: תכנית בסלאת 100 שנה להולדתו של דוד בן גוריון – שדה בוקר
11.30 "שירי עמים"
12.05 "מעורב ים תיכוני" – עם נ־חיה זרחה

14.06 "בראש צעיר" – לילדים ונו־ער
15.30 "השכלה ודעת לכל" – בשיתוף האוניברסיטה הפתו־חה מחזור 22
16.05 "גם אלה חיים"
17.10 שירים עבריים
17.20 "האוניברסיטה הפתוחה" – מחזור 22
18.06 "מינחת ערב" – הווי דתי ומ־סורת
19.05 "שואל כעניין"
19.20 פרקי היום בתנ"ך
19.30 שידורים לעולים
22.05 "חבר מאותו כוכב" – תכנית היכרויות רדיופונית בשידור חי

רשת ב'

08.05 "עושים עניין" – גבי גזית תמלום קימל
09.05 "ביקור בית" – עם חיים קינן
10.05 "כל צבעי הרשת" – מוזין יוסי
11.30 "סעו לשלום"– עם נדעון הוד
12.10 "א־א" "ב־ב" – עם אהוד מנור
13.05 "בחצי היום"
14.06 "לראות או לא לראות" – יו־מן חדשות לתרבות ואמנות
14.30 "בת צחוק" – הווי והומור
15.05 "רגעי קסם"
16.05 "שירים ושעורים"
16.55 "קראתי ספר" – קוראים סס־ריצים
17.05 "יומן כלכלה"
17.30 "על מספרים ואנשים"
18.06 "יש שאלות"
18.45 "היום בספורט"
19.00 "היום הזה"
19.35 "מוסף לענייני צבא ובטחון"
20.05 "מבט לפולקלור"– והפעם: יום בעיירה רמת־ישי
21.05 "השושנה פורחת" – לקט רד־סוסות ושירים ספרדיים
22.05 "מחפשים את המטמון"– מנחה: משה מיסור
00.05 "יומן חדשות"
00.15 "ביגה ומסך" – לקט קטעים מתוך מחזות מוסיקליים וסר־טים

רשת ג'

09.05 "מה, כבר תשע?" – עם אבי אתגר
10.05 "שבעים מי יודע"
11.05 "אהבה יומיומית" – עם יוסי סיאס
12.05 "דק מוסיקה"
13.05 "דק בימי חול" – עם מותם פרי
14.06 "מזמן הזה"
15.05 "חדש, חדיש ומחודש" – עם שוש עפרי
16.05 "הצגה יומית" – עם יקיר אביב
18.06 "הצעקה האמונה" – עם יואל רביד
20.05 "לי ולך" – שיר וברכה
21.05 "צליל מכוון"
23.05 "הלילה הוא שירים"

גלי צה"ל

08.00 "בוקר טוב ישראל" – שעות אקטואליה
09.05 "אלה בוקר" – עם אלי יש־ראלי
10.05 "הפסקת 10" – עם מיכל זיב
11.05 "נכון לעכשיו" – עם רפי רשף
13.05 "מקום טוב באמצע" – עם יצחק בקור ואורלי יזב
14.05 "דו דה יומי"
15.05 "מה אין" – עם ארז טל
16.05 "ארבע אחרי הצהרים" – שירים עבריים
16.54 "באופן מלולי"
17.00 "ערב טוב ישראל"
18.05 "יעד משודר" – מאזין לענ־יני צבא ובטחון
18.45 "משולש" – עימות יומי
19.05 "שירים מכאן" – שירים עב־ריים
20.05 "שאלות אישיות" – יעקב אגמון משוחח עם שלמה זוית מנכ"ל הסוכנות היהודית (ש"ח)
21.00 "מבט לחדשות"
21.30 פזמונים ישראליים
22.05 "על הדבש ועל הכיפאק" – שירים שהחברה אוהבים
23.05 "עשרים וארבע היום שהיה" – עם ירון דלונסקי
23.55 "שיחות חצות" – עם פרופ' ברוך מודן – דאש המחלקה לאפידמיולוגיה קלינית בתה"ש
00.05 "צפורי לילה קלאסיות" – עם אריאל כהן
02.05 "לא רוצים לישון" שידורי צה"ל 2
19.05 "רדיו רדיו" – עם זאב קופ־ור
20.05 "סבבבבסיס" – עם משה סמד
22.05 "על הדבש ועל הכיפאק"
23.05 "קול הג'אז הזה" – עם דני קרפל

מזג האוויר

סודין חם

בארץ **הטמפרטורות החזויות:**

ירושלים 18–32; תל־אביב 16–26; חיפה 14–26; נהריה 16–26; באר־שבע 15–35; דמת־הגולן 15–30; צפת 18–33; טבריה 20–35; עפולה 15–33; נצרת 18–32; שומרון 18–33; לוד 15–30; עזה 14–25; ירדן 20–37; אילת 25–39

בחוץ־לארץ **מזג האוויר בערים הגדולות**

אוסלו 5 עד 12 מעונן; אמסטרדם 6 עד 11 מעונן; אתונה 15 עד 29 בהיר; באנגקוק 12 עד 17 מעונן; בריסל 5 עד 14 מעונן; וינה 9 עד 17 מעונן; זנווה 8 עד 14 מעונן; יוהנסבורג 6 עד 25 בהיר; לונדון 7 עד 15 מעונן; לוס אנג'לס 17 עד 24 מעונן; ליסבון 13 עד 22 בהיר; מדריד 7 עד 18 בהיר; מונטריאול 9 עד 14 מעונן; ניו יורק 15 עד 27 מעונן; סטוקהולם 6 עד 12 מעונן; פריס 9 עד 14 מעונן; פרנקפורט 6 עד 18 מעונן; קאהיר 17 עד 35 בהיר; קופנהאגן 5 עד 14 בהיר; רומא 13 עד 25 מעונן.

קולנוע

תל־אביב־יפו
בשעות: 5, 7.30, 9.30

אולדי המחודש: 4.30, 7, 9.30 – ילדים חוזרים לאלוהים
אסתר: 5, 7.15, 9.45 – 8 מיליון דרכים למות
בית לסין: 11.15 בלילה – הערפדים וסליחה, אתה נושך את צווארי
בן־יהודה: 5, 7.15, 9.30 – יומן חוף בריטון
גורדון: נערת ליווי
גת: 5, 7.30, 9.40 – חוות קטנה ומסריפה
דיזנגוף 1: 11, 1.30, 5, 7.30, 9.50 – שיחות מלוכלכות
דיזנגוף 2: 11, 1.30, 5, 7.30, 9.50 – זכרונות אהבה מפירונצה
דיזנגוף 3: 11, 1.30, 5, 7.30, 9.40 – המורדת
דקל: 7.15, 9.30 – קרוקודייל דנדי
דרייב־אין: 8, 10 – הפיצוץ הלוהם; חצות – סרט סקס
הוד: 5, 7.15, 9.30 – יצרים
הסינמטק הישראלי: 5 – 7.15 ונדרמון; 9.30 – מארסיף
הקולנוע (בית ציוני אמריקה): היום אין הצגות סרטים
חן 1: 4.30, 7.30, 9.45 – אנשי הפח
חן 2: 5, 7.30, 9.45 – פשעים שבלב
חן 3: 5, 7.35, 9.45 – אל תקרא לי לבן
חן 4: 11, 2, 5, 7.30, 9.40 – הרומן שלי באוקספורד
חן 5: 11, 2, 4.45, 7.15, 9.45 – צבע הכסף
לב 1: 2, 5, 7.30, 9.40 – ערפי החוק
לב 2: 2, 5, 7.40, 9.40 – בקצב השטן
לב 3: 2, 5, 7.40, 9.40 – מלו
לב 4: 2, 5, 7.50, 9.50 – חליפת ערב
לב יפו העתיקה (התזמורת הישראלית): 10 בלילה – שתי אצבעות מצידון
לימור החודש: 4.30, 7, 9.30 – הפרוטוקול הרביעי
מוזיאון: 1 צהריים – שואה; 7.30, 9.30 – תמיד
מקסים: אין הצגה
סינמה 1: 5, 7.15, 9.30 – נער הזהב
סינמה 2: 5, 7.15, 9.30 – חנה ואחיותיה
סיון: 5, 7.30, 9.40 – האינספקטור
פאר: סיפורים שסיפרתי לאמא
פריז: 11.45, 2, 4, 7, 9.30 – במי בלו; 11.30 בלילה – וודסטוק
צפון: 4.30, 7, 9.45 – שם הוורד
צליל (יפו): 10, 11.30, 1.30 – סרט סקס + שן תחת שן; 6, 8.15 – סרם הודי
שחף: 4.30, 7, 9.30 – פלאטון
תכלת המחודש: 4.30, 7, 9.35 – רקה לחצות
תל־אביב: 5, 7.15, 9.30 – מעבר לשיא
תמוז המחודש: 7.30, 9.40 – מצבים משחנים

בת־ים
אורנים: 7.30, 9.30 – נק פלאש המקפץ
עצמאות: 5, 7.15, 9.30 – מעבר לשיא

חולון
בשעות: 7.15, 9.30
אורמן: מפרץ מוסקיטו
מגדל: קשוחים שבאלה
סביוני: 5, 7.15, 9.30 – ילדים חוזרים לאלוהים
רינה: 5, 7.30, 9.30 – מעבר לשיא

ראשון לציון
נעמן: סוגר לשיפוצים
ראשון: 7.15, 9.30 – בלא הנשים
רון 1: 4.30, 7.15, 9.30 – מעבר לשיא
רון 2: 4.30, 7, 9.30 – ילדים חוזרים לאלוהים

רחובות
הדר: 7.15, 9.30 – פלאטון
חן: 5, הנשים; 7.15, 9.15 – מעבר לשיא
בית־העם: 8.30 – הנינה האמריקאי 2

גדרות
בית העם: 7, 9 – ניפגש בחוף

ר"ג וגבעתיים
בשעות: 7.15, 9.30
אואזיס: 7.15, 9.30 – 8 מיליון דרכים למות
אורדע: 4.30, 7.15, 9.30 – מעבר לשיא
ארמון: 5, 7.15, 9.30 – קרוקודייל דנדי
הדר: 4.30, 7, 9.30 – ילדים חוזרים לאלוהים
לילי: הפרוטוקול הרביעי
פוקוס כפר המכביה: סגור לשיפוצים
רב־גן 1: 5, 7.25, 9.45 – להתחתן שנית
רב־גן 2: 5, 7.25, 9.45 – הבוקר שאחרי
רב־גן 3: 5, 7.30, 9.45 – בעקבות הדרך
רב־גן 4: 5, 7.30, 9.45 – חוות קטנה ומסריפה
שביט: 7, 9.30 – פלאטון

פתח־תקוה
בשעות: 4.30, 7.15, 9.30
היכל 1: מעבר לשיא
היכל 2: 4.30, 7, 9.30 – ילדים חוזרים לאלוהים
היכל 3: שיחות מלוכלכות
שלום: 4.30, 7.15, 9.15 – בלא רחמים

קרית־אונו
המרכז הקהילתי: 4.30, 6.30 – בסשורה חלקית; 9 – חנה ואחיותיה

הרצליה
דוד: 7.15, 9.30 – פלאטון
היכל: 5, 7.15, 9.30 – מעבר לשיא
מועדון קולנוע דן אכדיה: 7, 9.30 – סוגה ליזה
מלון דניאל – אודיטוריום: היום אין הצגות
תפארת: 7.30, 9.30 – מלקולם

רמת־השרון
כוכב: 4 – אגם הבוברים; 7 – שליחות קטלנית; 9.30 – חנה ואחיותיה

רעננה
אורות: 5, 7.15, 9.15 – הזבוב

כפר־סבא
עמל: 7.15, 9.30 – צבע הכסף
חן: נער הזהב
ב. בול קול, תאטרון: פלאטון

נתניה
בשעות: 5, 7, 9.15
אסתר: מעבר לשיא
סטודיו: הבוקר שאחרי
שרון: הרומן שלי באוקספורד

ירושלים
בשעות: 4.30, 7.30, 9.30
אדיסון: מעבר לשיא
אוריגל: 4.30, 7, 9.15 – אנשי הפח
אור 1: 4.30, 7.15, 9.15 – יצרים
אור 3: 4.30, 7.15, 9.15 – קרוקודייל דנדי; 11.15 בלילה – מרוץ
אור 4: 4.30, 7.15, 9.15 – נק פלאש המקפץ; 11.45 בלילה – הרדיפה
אור 5: 4.30 – קוד הרעם, 7.15, 9.15 – להתחתן שנית, 11.15 בלילה – מיקי ומוד
אורנע: 4.30, 7.15, 9.15 – חוות קטנה ומסריפה
בית־אגרון: 4 – מרי פופינס; 6.30 – מרק ברווז, 8 – אני בריסטיאן פ׳, 10 – למות בעד תשוקה
הבירה: 5, 7.30, 9.30 – האינספקטור
כפיר: יומן חוף בריטון
מיטשל: 7.30, 9.30 – ילדים חוזרים לאלוהים
סמדר: 7, 9.15 – פלאטון
סינמטק 1: 7 – בשפט השערים; 9.30 – האופי ההזוחי של המדרים הקולנועי
סינמטק 2: 7 – פאוסט; 9 – סמיה
עדן: נערת ליווי
רון: מלקולם
תיאטרון ירושלים: 6.45, 9.15 – כס הדמים

רמלה
אורן: 5, 7.30, 9.30 – בלא הנשים

אשדוד
בשעות: 7.30, 9.30
אסתר: נער הזהב
אשדוד: 7 – קשוחים שבאלה

אשקלון
אסתר: 8 – הצגה
מאור: 30, 7.30, 9.30 – בלא הנשים

לוד
מהדירה: 7.30, 9.30 – ניפגש בחוף

קרית־מלאכי
צמרת: 8 – נוטים במלכודת

באר־שבע
אורות: 7.15, 9.30 – פלאטון
חן: 5, 7.30, 9.30 – מעבר לשיא
גילת: 7.15, 9.15 – צבע הכסף

חיפה
בשעות: 4.30, 7, 9.15
אורה: 4, 6.30, 9 – שם הוורד
אורלי: 7, 9.15 – ק"ץ
אמפי: 4, 6.30, 9 – פלאטון
ארמון: 4.30, 6.45, 9 – פיתוי בצל הפחד
חן: 4.30, 6.45, 9 – בטי בלו
סינמטק: 7 – מוגמורו; 9.30 – אני ילד הפלא
עצמון 1: 4.15, 6.45, 9.15 – ילדים חוזרים לאלוהים
עצמון 2: שיחות מלוכלכות
עצמון 3: שמתי ברו למורה
פאר: קרוקודייל דאנדי
קרן אור המחודש: קציר הזעם
רב־גת 1: חוות קטנה ומסריפה
רב־גת 2: פשעים שבלב
רון: 4.30, 7.15, 9.10 – מעבר לשיא
שביט: 7.15, 9.15 – נערת ליווי

נוה־שאנן
עממי: 7 – חמיפה ועימה; 9 – אל תקרא לי לבן

קרית־חיים
בית־העם: 9.15 – שמתי ברו למורה
היובל: 7 – נער הזהב

קרית־ביאליק
סביון: 7, 9.15 – חליפת ערב
ספיר: 7.15, 9.30 – נק פלאש המקפץ

טבעון
יובל־אור: 7 – ניפגש בחוף

טבריה
בשעות 7.30, 9.30
אביב: האינספקטור
גיל: הזבוב
יד שיטרית: 7.15, 9.30 – צבע הכסף

קרית־ים
ביצן: 7, 9.15 – חנה ואחיותיה

קרית־מוצקין
אורות: 7, 9.15 – הבוקר שאחרי

עכו
אודיטוריום: 7.30, 9.30 – נער הזהב

הדרה
תזרה המחודש: 7, 9.15 – הקשר הגרבני
חוף: 7, 9.15 – קשוחים שבאלה

עפולה
היכל התרבות: 9.15 – קשוחים שבאלה
מפתרון: 7, 9.30 – פלאטון
חן: 9.15 – מפרץ מוסקיטו

בית־שאן
מתנ"ס: 6, 9.15 – האינספקטור

נצרת
מתנ"ס: 7, 9 – אל תקרא לי לבן

נהריה
בשעות: 7, 9.15
הוד: ניפגש בחוף
רון: אחוות אבות

קרית־שמונה
שניר: 5, 7.15, 9.15 – ניפגש בחוף

"מעבר לשיא"

"מעבר לשיא" סרטו החדש והמדובר ביותר של סילבסטר סטלונה בבימויו של מנחם גולן. סיפורו של נהג משאית המתמודד ב"לחוריד ידיים" ועושה הכל כדי להשיג אליו את אהבת בנו.

במה ארצית
"תל־אביב" ת"א ● "רון" חיפה
"אדיסון" ירושלים ובבתי הארץ

מידע

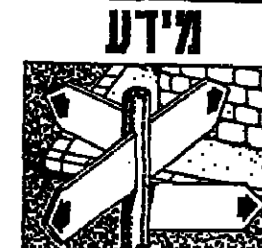

שקיעת החמה: 19.34
זריחתה מחר: 05.35
פרק יומי: תהלים ל"ה־ל"ז
משנה יומית: מכשירין ה' ד'-ה'
דף יומי: ב"ב ד'
הלכה יומית: שו"ע או"ח ש"י"ד. ה'-ז'
פרשת השבוע: בהבחוק

עזרה נפשית

מרכז סיוע לקרבנות אונס טל' 02-245554, 03-234819, 04-382611, 052-32432
המכון הירושלמי לבעיות סמים ותרופות דרך בית לחם 14, טל' 663828, 663902
תחנת יעוץ לנוער, אל־סם ימים א'־ה' 17-22 (טיפול חינם) טל' 5462076, 5463587
נעמת־אלימות במשפחה ת"א, א'־ה' 9-16, טל' 03-235922; ירושלים, א'־ה' 9-12, טל' 02-690608
ער"ן (עזרה ראשונה נפשית)
תל־אביב: 5461111 ילדים ונוער 1261113; **ירושלים:** 02-227171
גליל־מערבי: 04-988410
חיפה: 3 04-672222
נתניה: 053-335316
באר־שבע: 057-418111
קו פתוח לקשיש - 24 שעות טל' 02-690685
ויצ"ו - לעזרתך בהגנה על זכויותיך לשכת יעוץ בענייני משפחה וסעד משפטי - טל' 03-257321
"דלת פתוחה" - מרכז מידע ויעוץ לצעירים ת"א: רמב"ם 9, טל' 5101511/2
חיפה: רח' הספורט 14, טל' 04-381520; **נתניה:** רח' סמילנסקי 7, טל' 053-44964 5
"יד ביד" - אוזן קשבת לילדים והורים
תל־אביב: 03-226027; **חיפה:** 04-229488; **ירושלים:** 02-243358
גליל מערבי: 04-922222
"קו פתוח" לילדים ונוער 24 שעות ביממה - טל' 03-221680

בתי מרקחת

ירושלים: "דמות אלוף – מרכז מסחרי רמות – 863550.
תל־אביב: "השל"ה (קופ"ח מכבי) – השל"ה 7 – 5463371/6. "בריאות" – המלך ג'ורג' 28 – 283731.
חיפה והקריות: "יבוה" – אבן סינא 7 – 672288. "ויצך – מרדכי נמיר – כבר ניצן ק' ים – 751680.
רמת־גן והסביבה: "רמת יצחק" – שד' ירושלים 96 – ר"ג 777506.
כפר־סבא: קופ"ח בר־גוריון – בן־גוריון 45 – כפר־סבא.
נתניה: "נתניה" – הרצל 11 – 22842
פתח־תקוה: "אסותא" – ברון הירש 21 – 911710

ריפוי שיניים

מרפאת שינים לעזרה ראשונה
תל־אביב ברבנובבא 49. כל יום – 21.00 – 24.00. בסופי שבוע 24 שעות ברציפות טל' 254649
חיפה: הנפן 26 קו' כל יום 20.00 – 23.00 טל' 523566

מטוסים

מועדי המראה ונחיתה תקלים 03-381111
מודיעין נמל התעופה 03-9712484

רכבות

מירושלים
● **לבני־ברק ולחיפה** 16.00
מתל־אביב
● **לירושלים מבני־ברק** 8.13
מת"א דרום 16.00
● **לחיפה** 6.00, 7.00*, 8.00, 9.00, 10.30*, 12.00, 13.00*, 14.00, 15.00*, 16.00, 17.00, 18.30, 20.00
● **לנהריה** 6.00, 8.00, 12.00, 14.00, 16.00
מחיפה בת־גלים
● **לתל־אביב** 6.00, 6.30, 7.30*, 8.30, 10.00, 11.30, 12.30*, 13.30, 14.30, 15.30*, 16.30, 17.30, 19.30
● **לירושלים** 7.00 והיציאה מחיפה מרכז לבת־גלים כ־5 דקות קודם
● **לנהריה** 7.30, 9.09, 13.21, 15.20, 17.26
מנהריה
● **לחיפה ולתל־אביב** 6.30, 9.05, 10.40, 14.35 (עד חיפה), 16.33, 18.38
* רכבת ישירה

מודעות

קבלת מודעות ל"מעריב" ב"דחף": דיזנגוף 118, תל־אביב. טל' 239952
24 שעות ביממה ב"מעריב": קרליבך 2, תל־אביב. טל' 439111

חירום
מגן דוד אדום, מכבי־אש, משטרה

המקום		מ.ד.א. מלפון חרום 101	מכבי־אש מלפון חרום 102	משטרה מלפון חרום 100
אופקים	○	057923033	057923022	057923444
אור־יהודה	●	03344442	03781133	03343111
אזור		03803133	03802222	03805171
אילת	●	05972333	05972022	05972444
אריאל	●	039366077	039366077	039366077
אשדוד	●	05551333	05521333	05542444
אשכול		05782720	05122222	05129411
אשקלון	●	05123333	05122222	05129411
באר־שבע	●	05774767	05779691	05737444
בית־שאן	○●	06587223	06593222	06587444
בית־שמש	●	02911298	02911088	02911444
בני־ברק	○	[illegible]	03781133	03702588
בת־ים	○●	035511111	03802222	035514444
גבעתיים	○	03781111	03313333	03324144
גבעת־שמואל	○	03344442	03781133	03343111
דימונה	●	05759333	05752222	05755444
הרצליה	○●	052541333	052551222	05255555
זכרון־יעקב	●	06322333	06399045	06390444
חדרה	○●	06322333	06322222	06331444
חולון	○	03803133	03802222	03855173
חיפה	○●	04512233	04643222	04644344
חצור־הגלילית	●	06936333	06937222	06937744
טבריה	○●	06790111	06792222	06792444
יבנה	○●	08451333	08451222	08439180
יפו	○●	035460111	03222222	03815181
יקנעם		04931401	04994513	04893044
ירוחם	●	05780133	05752222	05780144
ירושלים	○●	02523133	02661111	02244444
כפר־סבא	○●	05233222	05233223	052499444
כרמיאל	○●	049885550	04912222	04985444
לוד	○	08221022	08229222	08225222
מגדל־העמק	○●	06540062	06540022	06540444
מעלות	○●	04979333	04979637	04995444
מצפה־רמון		05788333	05788569	05785444
נהריה	○●	04823333	04-922222	04920344
נוה־זהר		057957222	05784211	05784112
נצרת־עילית	○●	06573333	06555222	06571444
נתיבות	●	057941033	057943333	057941144
נתניה	○●	05323333	05322222	05321444
עכו	○●	04912333	04912222	04919511
עפולה	○●	06593334	06592222	06594444
ערד		057957222	057950222	057957044
פתח־תקוה	○●	039231111	039222222	039374444
צפת	●	06930333	06930222	06972444
קצרין		06961333	06961222	06961444
קרית־אונו	○●	03344442	03781133	03343111
קרית־גת	●	051881333	05181272	051881144
קרית־טבעון	○	04931401	04643222	04931444
קרית־מוצקין	●	04721817	04643227	04740244
קרית־מלאכי	●	05582333	05581222	05581066
קרית־שמונה	○●	06944334	06942222	06943444
ראשון־לציון	○●	03942333	03942222	03995555
ראש־פינה	●	06736333	06937222	06937744
רחובות	○●	08451333	08461222	08487444
רמלה		08221022	08229222	08229444
רמת־גן	○	03781111	03742222	037544444
רמת־השרון	○	052541333	052551222	03496444
רעננה	○●	05233222	05233223	052451666
שדרות	●	051897074	051897777	051897044
תל־אביב	○●	035460111	035462222-3	03628444

○ במקום יש ניידת טיפול נמרץ ● יש קו מלפון חרום

החינוך והתרבות
הטכניון מכון טכנולוגי לישראל
יד־נתן
ס להנדסאים חקלאיים
ה הרשמה
נות ובנים
בוטניה.
וניהול.
ירשמה: נא לפנות בין השעות:
ית הספר לטכנולוגיה
האוניברסיטה הפתוחה
משותף של קרן ברכה ויד הנדיב
נפתח
ס סרטוט
ת מחשב
מיועד לסרטטים
שה לך מנהג קבוע –
ת עמך חייל לדרך
יוחד
ות הככר
חשמים דבש על נושא או
דרום אמריקה
מרכז אמריקה

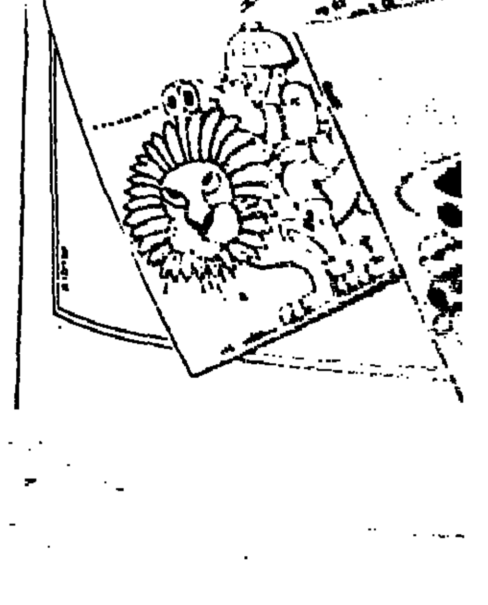

مكنز من الاصل

هكذا من الأصل

הבחירה האוטומטית-פורד

אסקורט 1600
האסקורט האוטומטית, עכשיו במבצע
- ★ ביצועים ספורטיביים.
- ★ אמינות טכנית וחסכון בהוצאות הפעלה.
- ★ מכונית לכל מטרה – לעבודה ולמשפחה.
- ★ נוחות מירבית בנהיגה.
- ★ תיבת הלוכים אוטומטית חסכונית ATX, 3 מהירויות.
- ★ פורד אסקורט – המכונית הנמכרת ביותר בעולם.

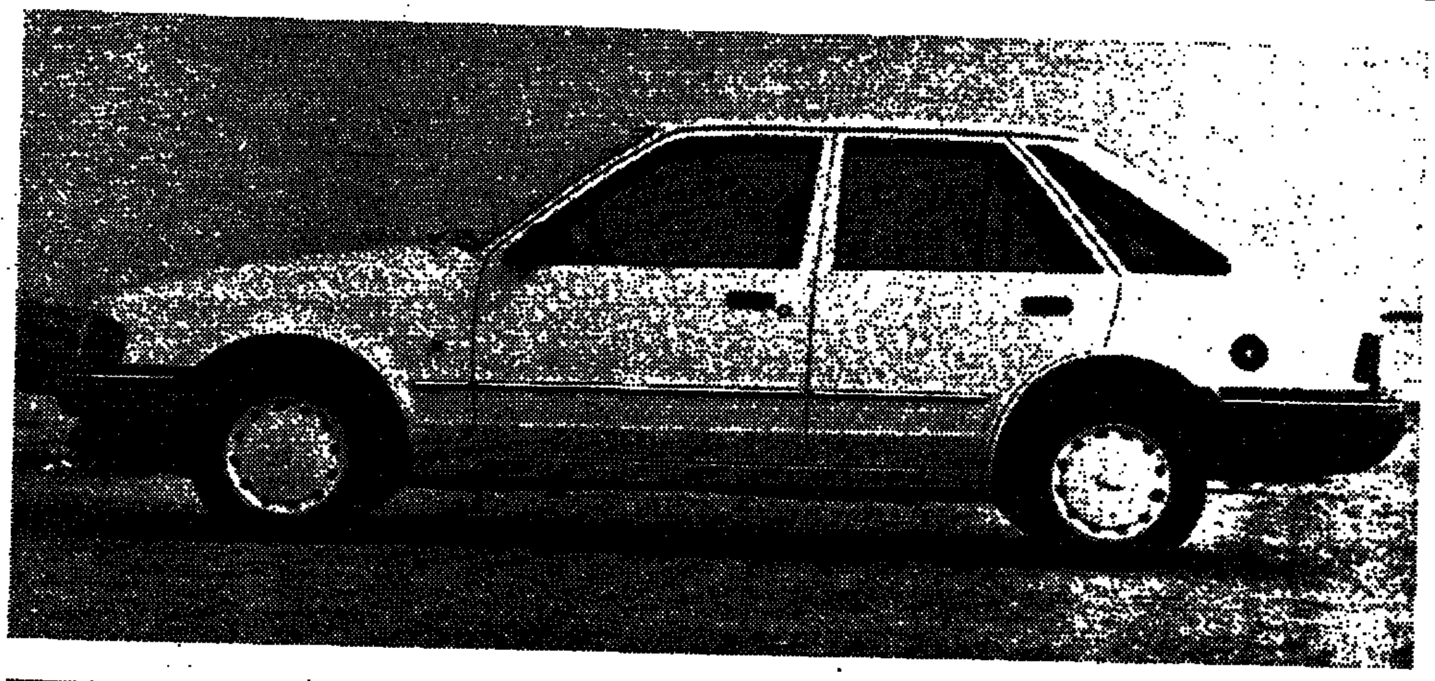

ESCORT

אוריון 1600
מגע של יוקרה
- ★ עיצוב קלאסי, נוחות מפתיעה.
- ★ מכונית משפחתית עם ביצועים ספורטיביים.
- ★ חסכון מרשים בהוצאות תפעול והוצאות דלק.
- ★ תמורה גבוהה ביותר להשקעתך.
- ★ תיבת הלוכים אוטומטית חסכונית ATX, 3 מהירויות.

ORION

סיירה 1800
מכונית המחר - ההצלחה של היום
- ★ המכונית שקבעה שיאים בפרסים בינלאומיים (16 פרסי יוקרה).
- ★ המכונית שקבעה פריצת דרך בעיצוב דור חדש של מכוניות.
- ★ אמינות טכנית, בטיחות ונוחות ללא תחרות.
- ★ תיבת הלוכים אוטומטית A4LD, 4 מהירויות, הדור הבא בתיבות הלוכים.

סיירה קלאסית-4 דלתות
- ★ הסיירה האלגנטית בעיצוב קלאסי.

SIERRA CLASSIC 4

סיירה - 5 דלתות
- ★ נוחות מירבית ועיצוב מתקדם ביותר.
- ★ מראה ספורטיבי.
- ★ תיבת הילוכים אוטומטית A4LD, 4 מהירויות, הדור הבא בתיבות הלוכים.

סיירה סטיישן
- ★ מכונית למשפחה הגדולה.
- ★ מכונית לעבודה.

אספקה מהירה

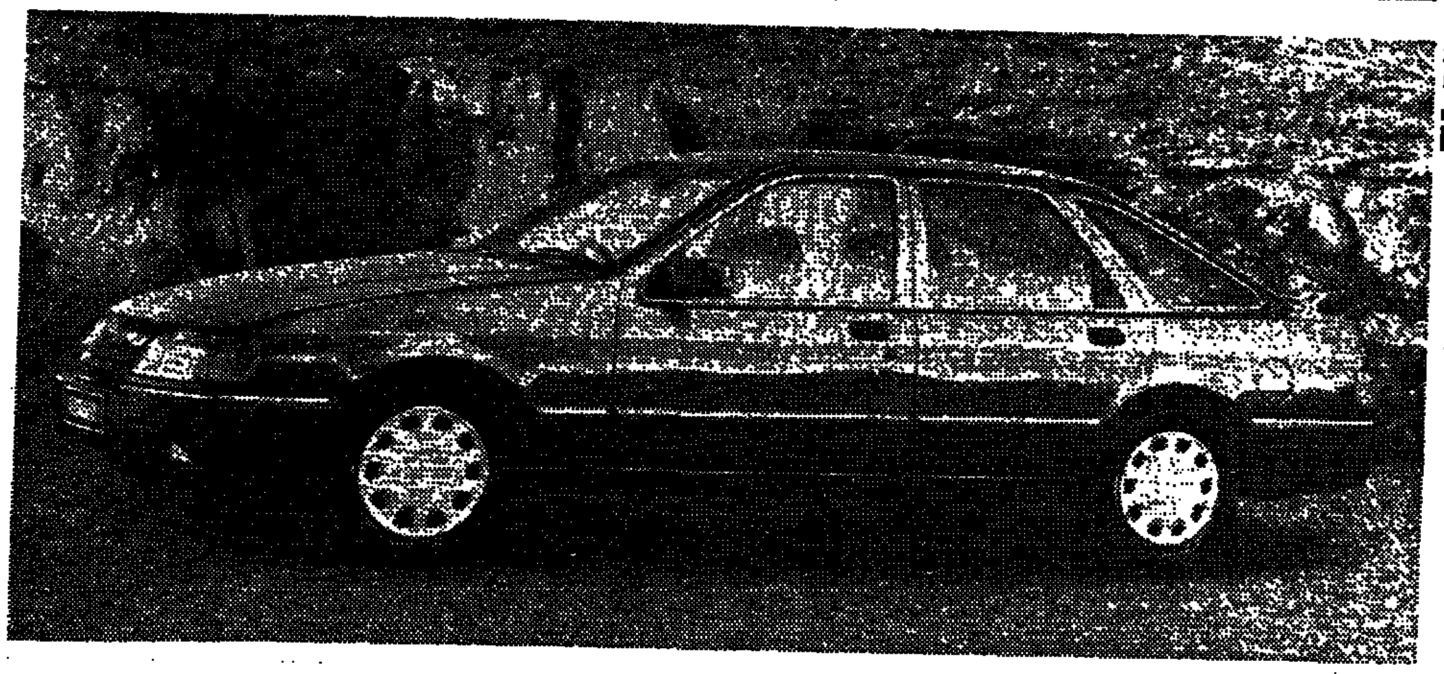

SIERRA HATCHBACK

תיבות ההלוכים האוטומטיות של פורד-המתקדמות ביותר בעולם

Ford פורד נותן לך יותר

חברה ישראלית לאוטומבילים בע"מ מפיצי פורד בישראל

תל-אביב, רח' יגאל אלון 59 פינת יצחק שדה, טל. 03-333221. ירושלים, רח' המלך דוד 14, טל: 02-226141. חיפה, רח' יפו 145, טל. 04-531171.

סוכני משנה: מוסך דב, קרית שמונה - 06-940205. פריד דאהר, נצרת - 06-555266. אריה חלקי חילוף, טבריה - 06-791317. מוסך צפון, כפר תבור - 06-667702, 666622. מוסך שבים, רמת ישי - 04-934933, 932744. חברת מרוק בע"מ, קרית ביאליק - 04-761291 אחים קפלן, חדרה - 06-322937, 331319. מוסך מיכה חיק, כפר חיים - 053-611462. סם-נת נתניה - 053-23852. מוסך חוף הים בע"מ, הרצליה - 052-555463, 555776. אחים לוי, גבעתיים - 03-768011. מוסך רייכמן, רמת החייל - 03-479244. כ.ק.ב. סוכנויות ושרותים בע"מ, יפו - 03-823449. אחים ולצמן, נחלת יהודה, ראשון-לציון - 03-9612337, 9613271. מוסך אגרונת, אזור התעשיה, קרית גת - 051-881601. מוסך נאמן בע"מ, אזור התעשיה באר טוביה 051-22284. עזרא ירוחם ובניו בע"מ, באר שבע - 057-72277, 77011. מוסך דיזל אלימלך, אילת - 059-78073/4. אלון אשקלון תחבורה בע"מ 055-25678, 35676-8. מוסך ס.ה.ר בע"מ, אשדוד - 055-82454.

פועל

אבי רן מנע תבוסה בשוייץ

השוער החיפני היה אמש מספר 1 של נבחרת ישראל בכדורגל במשחק שבו נוצחה רק 1-0 □ רק ההגנה עמדה במבחן הקשה מול שטף התקפות, עד שנכנעה בדקה ה־65 לשער של בונווין □ רוזנטל – אכזבה

מאיר ריפמן מדווח משוייץ

על מודעת פרסומת למשחק הבינארצי בכדורגל בין ישראל לשוייץ, שהתפרסמה בעיר באדן, רשמה יד אלמונית לפני המשחק את התוצאה 5-0 לישראל... אחרי 90 דקות של המשחק שנערך אמש בין שתי הנבחרות בעיר אראו, התברר שלא היה חסר שהתוצאה זו אכן תהיה, אבל בכיוון ההפוך... שכן, למוכח היכולת הבלתי מעודדת שהציגה נבחרתנו, היא יצאה בזול – הפסד מינימלי 1-0.

אחרי התצוגות המרשימות מול רומניה וליברפול, המתינו רבים להמשך המנגינה הישראלית, אבל כאן באראו, לא היה אפשר להכיר שזו אותה נבחרת ישראל שהלהיבה ברמת־גן וברומניה.

המשחק שלנו היה בלתי מאורגן, והחסרונו של המנהיג אורי מלמיליאן בלט מאוד. סיני השתדל, לחם וניסה להשיג מנהיגות, אך בדקות רבות הלך לאיבוד כתוצאה מחוסר שיתוף פעולה.

ובלי אורי גם דניאל בריאלובסקי, נעלם. הוא לא זכה לאספקת כדורים באגף ימין, משם סחף את הנבחרת להתקפות ולבישול שערים מול רומניה וליברפול.

רוני רוזנטל שחזר לנבחרת אחרי שנת העדרות, ובהופעת בכורה בעידן מיחיץ', לא הזכיר את היכולת המוכחת שלו בפ.צ. בריז', שהעלתה אותו על המפה האירופית בכדורגל.

השוייצים שטפו את המגרש החל מדקות הפתיחה והפעילו מצור על השער הישראלי

אבי רן

ברוב דקות. נראה כאילו השוייצים משחקים עם יותר שחקנים בגלל התנועה המתמדת שלהם. ההגנה הישראלית נאלצה לעבוד קשה ולהשקיע הרבה כח, כדי לא לרדת למחצית בפנים נפולות.

אבי רן היה השחקן מספר 1 בישראל, ושוב הוכיח את גדולתו, כשהציל את שער ישראל מהבקעה בטוחה לפחות 5 פעמים (דקות 18, 21, 62, 67, 71).

עוד לו מאד הבלם משה שמעונוב, באחד המשחקים הטובים ביותר שלו בנבחרת. גם שני השחקנים בעלי השם הזהה – אבי כהן – השקיעו הרבה עבודה ומאמץ. למעשה, ראויה לציון בנבחרת רק חוליית ההגנה.

אחרי 40 דקות, כשראה המאמן הלאומי מיליאנקו מיחיץ' שהמשחק לא דופק, הוא ערך שינוי תיפקוד פנימי כאשר הכניס את בריאלובסקי לקישור והעלה את רוזנטל להתקפה. המשחק השתפר מעט, אך לא היה תכליתי יותר.

הכדור הראשון של ישראל לשער השוייצי נבעט רק בדקה ה־35 וגם הוא במצב נייח של משה סיני, שבעט סמוך לשער. רק בדקה ה־37 הזכיר רוזנטל את קיומו במגרש, בפריצה סוחפת ממחצית המגרש שהסתיימה בבעיטה החוצה.

יחס הקרנות, גם הוא מבטא את עליונות השוייצים: 11 קרנות לשוייץ ורק אחת לישראל.

הגנת ישראל עמדה בלחץ עד לדקה ה־65, ואז, באחת ההתקפות שלכאורה נראתה פחות מסוכנת, ספגו את השער: בייט סוטר הגביה משמאל וכריסטוף בונווין, בהופעת בכורה בנבחרת הלאומית, נגח לשער. 1-0 לשוייץ.

בדקה ה־80 הספיק אבינועם עובדיה לספוג כרטיס צהוב ומיד לאחר מכן הוחלף בשלום תקוה שהצליח לסחוט עבירות מהשוייצים, אבל לא למצוא את השער.

ישראל: רן; אבי כהן (ירושלים), אבי כהן (ת"א), שמעונוב, קלינגר; סיני, רוזנטל, עובדיה (תקוה), דוידי; אוחנה, בריאלובסקי.

שוייץ: ברונר; מאריני, גייגר, וובר, ריף; קולר, הרמן, ברגיי (במגיש); סוטר, צופי (מאטיו), בונווין (מוטיא).

שפט אלפונס קונסטנטין מבלגיה, לעיני 3,500 צופים.

קשר הנבחרת, משה סיני, במאבק על הכדור עם שני השוייצים, מרסל קולאר (משמאל) ומרטין וובר (מימין).

מאמן מכלן: אוחנה טכני אבל עייף

"דואם שאלו אותנו שחקן טכני מאוד, המפעיל היטב את הראש, אבל אני חושב, שהוא ראוי שהוא עייף", כך אמר אמש אר להבות, מאמנו החדש של אלי אוחנה בקבוצת מכלן הבלגית, שבא במיוחד לאראו, כדי לראות בפעם הראשונה ב"גדול עבעי" את השחקן שהגיע לקבוצתו.

על משחק הנבחרת אמר הדהמנס: "המשחק לא היה טוב, אבל זה מובן לי, כי זו תקופה של סוף עונה לשתי הנבחרות. כל השחקנים עייפים ואין להם אינטרס לשחק משחקי ידידות, ואולי היטב שכבר הגיע העונה".

על היכולת ההתקפית של נבחרת ישראל, המשמש העולמי לבצור: "זה לא קל לשחק 90 דקות בנבחרת שיתוקה המתמודדת כל הזמן. לישראל לא היתה הזדמנות לכבוש בסמוך ההגנה של שיתוקה. זה לא קל להיות לצד של אוחנה, כבר אחרי משחק אחד".

בהתייחסו לבלט השנה, רוני רוזנטל, אמר הדהמנס: "אתם דברים שאני מרגיש על אוחנה, אני חושב שגם על רוני – עם שחקנים מוכשרים אי אפשר לצפות למשחק התקפי מצד החלוצים".

נצר: התרשמתי מאוחנה, סיני ובריאלובסקי

"משחקה של ישראל בשוייץ היה טוב יותר, מזה שראיתי אותה מול מערב־גרמניה".

דיעה זו חיווה אתמול אחד מגדולי הכדורגלנים של נבחרת מערב־גרמניה, גינטר נצר, שחזה במשחק אמש, מתוקף עיסוקו כמנהל בחברת פרסום של שלטים במשחקים בינלאומיים.

נצר, עם חיוך ולבביות רבה, הסכים לנקוב בשמות השחקנים שמצאו חן בעיניו: "התרשמתי מאלי אוחנה. הוא שחקן טוב מאוד. אהבתי מאוד גם את מספר 7 (סיני), וגם את מספר 10 (בריאלובסקי)".

לשאלה, האם מסוגלים השחקנים שנקב בשמותיהם לשחק באירופה, השיב נצר: "בגרמניה הם יתקשו אולי לשחק, כיוון שהם טכניים מאוד, ואילו בגרמניה הכדורגל הרבה יותר פיסי".

עוד הזכיר נצר את השוער אבי רן: "הוא שיחק היום טוב מאוד. זה טבעי שבמשחק התמונות שכזה, השוער יהיה טוב. במחצית השנייה התרשמתי יותר מישראל".

אפסנאי שוייצי עם עבר ישראלי

בין 15 אלף התושבים הגרים בעיר אראו גיליתי יהודי, שנפשו קשורה בספורט, בעל מדלית ארד ב־10 אלפים מטר ב...מכביה שנערכה ב־1954.

אברהם פרינטי, בן 58, נולד בירושלים ועזב בגיל 3 את הארץ. לאחר נדודים גדת לפני 10 שנים בשוייץ. כאן הוא האפסנאי הראשי והאחראי על המגרש שאירח את נבחרת ישראל אתמול. פרינטי, ששמח לפגוש במשלחת הישראלית, גילה כי יש לו קרוב משפחה בישראל, גם הוא איש ספורט – השופט הלאומי יהושע לויה.

מיחיץ': לא איבדנו את הראש

מאת מאיר ריפמן, שליח "מעריב"

"ברור שהתוצאה לא טובה, אבל היא בהחלט נורמלית" – אמר לאחר המשחק המאמן הלאומי מיליאנקו מיחיץ', שמצא גם ברעה זו, את הדבר הטוב: "אי־אפשר להיות מרוצים מההפסד, אבל העיקר שהלחץ שהפעיל עלינו היריב לא גרם לשחקנים לאבד את הראש".

מיחיץ' הוסיף: "שיחקנו היום הרבה יותר טוב מאשר מול הגרמנים. בפעמים שהצלחנו להגיע לשער של שוייץ, עצר אותנו השופט הבלגי מסיבות לא ברורות. בהגנה שיחקנו טוב, אבל החלקים החשובים של הנבחרת – מרכז השדה וההתקפה – לא נתנו את מה שהם מסוגלים לתת. הורגש חסרונו של אורי, כך שהיה צריך לעשות שינוי בין רוזנטל לבריאלובסקי, וזה לא עבד עד הסוף".

מיחיץ' אינו נשמע מודאג: "אין לנו מה להתייאש".

על רוני רוזנטל אמר המאמן: "בפעמים שהגיע למצבים, הראה את הרמה שלו. יש לו פוטנציאל התקפי גבוה. היו לו מעט משחקים בנבחרת ותקווה שנגד ברזיל יהיה עצמו טוב יותר".

מיחיץ' ציין שחקנים שהשביעו את רצונו: "אבי רן ושמעונוב היו מצויינים, ואחריהם גם הבלם אבי כהן. לסיני היו רגעים טובים גם כן".

הקפטן אבי כהן: "זה היה משחק לא טוב. השוייצים לא היו במיטבם והיינו להם יריב שקול. במשחק טוב שלנו, היינו מנצחים. נראה שאנחנו לא מסוגלים להציג משחק טוב על מגרשים רטובים, כי רק במגרשים יבשים אנו טובים. באוקלנד נפגש במגרשים רטובים וצריך להתכונן לכך. כאשר יותר מחמישים אחוז מהקבוצה, ביחוד שחקני מפתח, לא במיטבם, אז המשחק לא מאורגן. הקישור וההתקפה לא פעלו, וההגנה עמדה במבחן. הגול שספגנו היה צריך ליפול באיזשהו שלב. התצאה במגרש היתה לטובה מכל בקורת".

רוני רוזנטל הודה: "מבחינה אישית, זה היה המשחק הכי גרוע שלי העונה. הרגשתי עייף. שיחקתי בקישור בתפקיד שונה מזה שאני משחק בבריז'. חבל שברגעים שבהם תקפנו, קיבלנו את הגול. ביום רגיל, היינו מנצחים. חבל שלא שיחקנו יותר קבוצתי מרגל לרגל. היו לנו הרבה איבודי כדורים".

אלי אוחנה, ששיחק לראשונה לעיני מאמנו בעונה הבאה, אמר: "לא התייחסתי לזה שהוא פה. שיחקתי את המשחק הרגיל שלי. לנבחרת זה היה משחק לא הכי טוב. בלטה ההגנה יותר מההתקפה. כשתקפנו עשינו זאת עם שלושה שחקנים, ואז השוייצים התגוננו עם שבעה. כך שלא היה לנו שום סיכוי. ספגנו שער מהזדמנות שלא היתה צריכה להיות מסוכנת".

...וגם העתודה נוצחה, 3–1

נבחרת העתודה של ישראל בכדורגל, פתחה את היום השוייצי בהפסד 1־3 לנבחרת המקבילה של שוייץ, במשחק שנערך בעיר צוג, לעיני 500 צופים בלבד ובגשם.

במחצית הראשונה היה המשחק שווה כוחות, וכך גם התוצאה, 1־1. כבר בדקה השלישית עלו השוייצים ליתרון 1־0 בשער של בוצ'ז. לא חלפו חמש דקות, ודוד מרדנה הצליח להשוות.

במחצית השנייה היתה הנבחרת השוייצית טובה מישראל, והדבר השתקף בשני שערים נוספים שכבשה. בדקה ה־60 כבש בוצ'ז את שערו השני ותשע דקות לפני סיום המשחק הוסיף קונץ בשער שלישי את התוצאה.

המאמן שלמה שרף ציין את משחקם של רבינוביץ, נתן, רוני לוי ועמר. הוא אמר: "המארחים הגיעו לשלושה מצבים והבקיעו שלושה שערים ואילו אנחנו החמצנו שמונה הזדמנויות. השיפוט היה שערוריה".

לאחר המשחק התנצל סגן נשיא ההתאחדות השוייצית לפני ראשי המשלחת הישראלית ואמר כי הוא מתבייש בשיפוט.

ישראל: בלדב; שמפון מנחם, עמר, רבינוביץ, קדוש; שמואלי, נתן, חזן (הלל), מרדנה (שפירא); רוני לוי, ירון כהן.

בני כהן הושעה משיפוט עד להעמדתו לדין בשל הימור בטוטו

מאת א. טבק

שופט הכדורגל בליגה הלאומית, בני כהן, הושעה מהשיפוט עד להעמדתו לדין־משמעתי, באשמה כי הימר בטוטו בסכומים של עד 10 אלפים דולר ונמצא משקר בגלאי השקר (פוליגראף). על כך החליט היועץ המשפטי של ההתאחדות לכדורגל, עו"ד צבי יפה.

בחוות דעתו כותב בין היתר היועץ המשפטי: "הדעת לא סובלת, כי שופט כדורגל יהמר בסכומי כסף כה גדולים. זו התנהגות בלתי ספורטיבית בצד השופט, על כן יש להעבירו לועדת־המשמעת של איגוד השופטים ועד אז להשעותו משיפוט".

ממצאי משרד החקירות "מודיעין אזרחי", שהם חלק מתיק ועדת המשמעת מראים, כי במחזור ה־20 של הליגה שלח בני כהן, ביחד עם 2 טופסים, טופסי טוטו בסכומים גבוהים, מאחר שמספר הטורים של הטפסים היה 39,366. באותה שבת ניהל כהן את המשחק בין מכבי חיפה ובית"ר נתניה וסימן בטפסים נצחון לחיפה, שאכן הביסה את נתניה בשיעור 8־1.

בחקירה טען כהן, שלא שלח טופסי טוטו בשותפות עם האנשים בהם שמו הופיע יחד עמם. בהמשך הוכיח לו "מודיעין אזרחי", כי לא רק ששלח עם שותפיו את הטוטו, אלא לאחד מהם אף נתן המחאה כספית בגובה של 700 ש"ח וכסף מזומן.

לגבי הבדיקה בגלאי השקר כתב "מודיעין אזרחי": "הממצאים מצביעים, כי שיקר לאורך כל הבדיקה".

מאגוד השופטים נמסר, כי אם אכן יימצא בני כהן אשם בשקר ל"מודיעין אזרחי" ובהימור בסכום גבוה קרוב לודאי, כי האגוד יסיק מסקנות המורות כלפיו – כולל הפסקת שיפוט לצמיתות.

השוייצים מעדיפים להישאר בבית

מאת מאיר ריפמן, שוייץ

בניגוד לנבחרת ישראל, בנבחרת השוייצית אין אף כדורגלן המשחק מחוץ לגבולות המדינה. לסיבה האידוניה, נתברר, שאין המדובר ביכולת מקצועית, אלא בכסף.

כדורגלנים מהשורה הראשונה בשוייץ, דוגמת הרמן מקבוצת נויישאטל, מרוויחים בעונה לא פחות מאשר חצי מיליון פרנק שוייצי – כ־350 אלף דולר. הסכומים המכובדים הללו הופכים את הקפיצה למדינה אחרת באירופה לא קורצת בנוהד להרמן או לחבריו. נתברר, שאפילו השחקנים בן הדרג הלא כל־כך גבוה בשוייץ משתכרים סכומים יפים מאוד, גם במונחים אירופאיים. המבוצע לשחקן מהדרג הבינוני בשוייץ נע בין 150 ל־200 אלף דולר בעונה.

בעבור הכסף הזה, גם כדורגלן ישראלי היה ודאי מוכן לשחק בשוייץ, למרות שהרמה בליגה פה אינה בדרג הראשון באירופה, הגם ששחקים כאן זרים רבים, מבראזיל, צרפת, דנמרק ועוד.

כריס וודל האנגלי מתקל את כובש השער הברזילאי פרנסיסקו מירנדיניה, במהלך משחק הרעים אמש בין שתי הנבחרות בוומבלי.

בחינת בגרות מוצלחת לצעירי ברזיל בלונדון, 1–1

נבחרת הכדורגל של ברזיל הצליחה לסיים אמש את הראשון מבין המשת משחקיה באירופה בתיקו 1-1 מכובד בוומבלי, לונדון. הנבחרת הברזילאית הלא מנוסה יחסית, שסבלה בין היתר מהיעדרו של כוכבה קארקה, הציגה לעיני 92 אלף צופים בוומבלי משחק לא מבריק, אשר בכל עם זאת רמזים לגבי אופיין הכל־כך מיוחד של הכדורגל הברזילאי.

אוהדיה של הנבחרת האנגלית ציפו לראותה באחד ממפגני הכדורגל היותר טובים, לפהות לאחר תצוגת הנפל המביישה בטורקיה בחודש שעבר. ממשחק ידידותי מינוח לעיני קהל רב, מפגשן של 2 מעצמות כדורגל שונה בתכלית השינוי, היו צחיפות שברובן לא מוצו.

האנגלים סבלו בעיקר מחסרונו של שחקן מרכז השדה שלהם גלן הודל. את מקומו השודל למלא בהצלחה חלקית בלבד כריס וודל. בתוך הבריטי בלט במיוחד חלוצה הנמרץ של ניוקאסל פיטר בירדסלי. בירדסלי היה גם זה שבישל את שער היתרון לזכות האנגלים בדקה ה־35. הוא חלף על פני ג'וסימר ודונגלאס והעביר כדור רוחב שמצא את ראשו של לינקר פנוי ומינוח לנגוח פנימה 1-0.

אולם היתרון האנגלי החזיק בדיוק דקה אחת. בדקה ה־36, בהתקפה הראשונה של ברזיל לאחר שער היתרון הבריטי, נגח מירנדיניה מכדור שעליו התקשה פיטר שלטון, השוער האנגלי להשתלט, וחזק מקרוב 1-1. שער שעורר תמיהות מסוימות לגבי הקלות שבה הושג.

מאמנה של נבחרת ברזיל, קארלוס אלברטו, לא הסתיר בסיום המשחק את שביעות רצונו מן התוצאה. "אנו עדיין בשלב של בניית הנבחרת ולערות זה, כולנו ניצבה נבחרת שהיא, כיום, אחת מהחזקות ביותר בעולם".

פורד
אסקורט 1600
האסקורט האוטומטית, עכשיו במבצע
אוריון 1600
מנוע של יוקרה
סיירה 1800
סיירה קלאסית 4 דלתות
הסיירה האלגנטית בעיצוב קלאסי
סיירה – 5 דלתות
נוחות מירבית ועיצוב מתקדם ביותר.
סיירה סטיישן
אספקה מהירה

هكذا من الاهل

مكذا من الاصل

חולון: צריך לנצח אבל גם אסור להפסיד בימק"א

מאת בן כספית

הפועל צריפים חולון חייבת היתה לנצח בשבת החולפת את הפועל חיפה, בחולון, על מנת לשמור על סיכויי עלייתה ללאומית. והיא עשתה זאת. היא גם חייבת לנצח בשבת הקרובה את הפועל ירושלים, בימק"א. והיא יודעת זאת. ובכל זאת – יש הבדל.

בשבוע שעבר, למשל, באימון המסכם של הקבוצה, תירגל המאמן מאיר נימני את שחקני ההתקפה. חלוציו התאמנו בנפרד, בבעיטות ובנגיחות לשער, בעוד יתר השחקנים משחקים ב"שערים קטנים" בצד. אתמול לעומת זאת, תירגל נימני את שחקני ההגנה שלו. זוגות זוגות של בלמים ומגנים התמקמו ברחבה ואומנו בהרחקות כדורים. היתר, נכון, שיחקו ב"שערים קטנים" בצד. צריך לנצח בימק"א, אבל גם אסור להפסיד.

יציע הכבוד בחולון איכלס אתמול כ־30 אוהדים. אל תזלזלו, בחולון זה הרבה. איפה כל אלפי אוהדיה של האחות מהכדורסל לא ידעים.

ההנהלה תעמיד השבת אוטובוסים, שיסיעו את האוהדים בחינם לימק"א. עובדה שתעלה את הנוכחות החולונית בירושלים למשהו בין 200 ל־500 אוהדים. ושוב, עבור חולון זה הרבה.

ובינתיים, הספקולציות מרקיעות שחקים. ל־30 האוהדים שביציע יש 31 הערכות־מצב שונות לגבי הצפוי בשבת. מה שאינו נבדל ביניהם הוא המשפט "ראית מי מתאמן" שהם שואלים איש את רעהו. ואחרי המשפט הזה הם משתיקים האחד את השני: "שש... שקט. אל תדבר על זה".

למי, לעזאזל, הם מתכוונים? ואז זיהיתי את מבטי החשדנות. הם, משום מה, הופנו לעברי. מכיוון שאיש לא הכיר אותי שם, המסקנה היתה שאני מרגל ירושלמי. מיהרתי להרגיע אותם. אני לא ירושלמי, ואין לי שום אינטרס לגלות לשייע פיינגנבוים ומזבדחו שאריה מאיר חזר להתאמן לאחר פציעה ארוכה ויתכן שישחק בשבת. שישברו שם, בימק"א, את הראש לבדם.

אבל גם בחולון שוברים את הראש. בודקים ומנתחים כל דבר, ושוב, במגוון דיעות מדהים. רשמתי: "מי ישפוט, צבי שרירו טוב מאוד. שרירו לא טוב. מה קרה לך, מספיק שארז (שקרוקה) יפול ברחבה, פנדל, והביתה". הלאה. מדברים על חוסר נסיון של הקבוצה ועל פחד מהקהל הירושלמי. מקווים שלבני דמתי יש מספיק נסיון ואחריות, ושמרקו בר־ברוך יהיה בריא. אבל יש גם במה להתנחם: "תאמין לי, בירושלים מתים מפחד. רק להם יש מה להפסיד" – אומר אוהד בסוס ציפורנים. שאלתי אותו אם הוא נוסע למשחק. "לא יודע, קשה לי לעמוד במתח".

שאלתי איזה בונוסים מכינים לשחקנים במקרה של נצחון. עוד לא יודעים. וחוץ מזה החולונים ידועים בחסכנותם. עובדה: אחד האוהדים גילה מדוע ג'יימס טרי, מהכדורסל, עומד להתגייס לצה"ל. פשוט מאוד, כדי לחסוך בשכר הלימוד לאוניברסיטה...

יהודת המחץ של חולון (מימין): בני דמתי, ארז שקרוקה ומרקו בר־ברוך

ארגון הכדורגלנים נלחם על גט עקרוני

הסכמי השכר הנוכחיים מקפחים ומשעבדים, טען אתמול הארגון בפתיחת הדיון בבית־המשפט המחוזי בירושלים

מאת יוסי לוי

בן כמה היה מוטל'ה שפיגלר בשיאו? ממה מתפרנסים משה סיני ואבי כהן מלבד מכדורגל? – שאלות אלו ואחרות נשאלו אתמול בבית־המשפט המחוזי בירושלים, היושב כבית־דין לחוזים אחידים. בראש בית־הדין יושבת השופטת דליה דורנר (יושבת בדין במשפט דמיאניוק). הצדדים המתדיינים הם ארגון הכדורגלנים, המיוצג על־ידי עורכי־הדין דן מירקין, ידין מכנס ושמואל זיסמן (לשעבר כדורסלן מכבי תל־אביב), והתאחדות לכדורגל המיוצגת על־ידי עורכי־הדין אמנון גולדנברג וצבי יפה (היועץ המשפטי של ההתאחדות). מרכזי הספורט המסייעים להתאחדות מיוצגים על־ידי עורכי־הדין אבינדור דורות (הפועל), שירן (מכבי) וצבי לאופר (בית"ר).

מה חשיבותו של הדיון המסתיר סוללה ארוכה ונכבדה של עורכי־דין ובראשם גולדנברג לדיון בסוגיה זו? ארגון הכדורגלנים טוען, שהסכם התשלומים ומספר סעיפים בתקנון ההתאחדות פוגעים במעמד הכדורגלן, מקפחים אותו ומשולים לעבדות. לפיכך, הם נוגדים את חוק החוזים האחידים ויש לבטלם. החשיבות נעוצה בעובדה שפסק־הדין עשוי/עלול להיות תקדימי גם לגבי חוזים והתקשרויות בתחומים אחרים רבים ומגוונים.

אתמול העידו צחי אשכנזי ממועצת פועלי תל־אביב ואחריו כדורגלן הפועל מרמורק, אילן בן־דרור, (לשעבר מכבי פתח־תקוה) המשמש גם כגזבר ארגון הכדורגלנים.

בן־דרור ניסה להסביר לבית־המשפט את ההגבלות שחלות עליו כשחקן: שכר הגג בארצית, המוגבל ל־10,000 דולר לשנה; אין באפשרותו לעבור לקבוצה אחרת ללא הסכמת קבוצתו והוא בעצם משמש כרכוש שאין לו שום אפשרות לקבוע היכן ישחק וכמה ישתכר.

עורכי־הדין גולדנברג ויפה ניסו להוכיח, כי הקבוצה משקיעה בשחקן עד הגיעו לקבוצה הבוגרת וכי היא דואגת לכל מחסורו, המתבטא בציוד, במגרש אימונים, במשכורת נאה ובדרך כלל גם בנסיעה לחו"ל. הכדורגל – טענו השניים – הוא בדרך כלל אינו פרנסתו היחידה של השחקן.

"לשפיגלר היו טרקטורים בנתניה עוד כשהיה שחקן, לסיני סוכנות ביטוח ואבי כהן מייבא ציוד ספורט", אמר עו"ד יפה. "שחקן מגיע לשיאו רק בגיל 25־26 ולא קודם כפי שנטען", הוסיף יפה.

יפה טען עוד שלקבוצות יש קשיים כספיים וכי תקנון התשלומים בא לסייע להן. "לא ניכנס לבעיות הכלכליות של הקבוצות", אמרה דורנר. יפה טען, שארגון הכדורגלנים המאגד כ־415 שחקנים, לא מתעניין במרבית השחקנים – כ־35 אלף המשחקים בליגות הנמוכות – אלא דואג לאינטרסים שלו. נשיא הכבוד של הארגון הוא עו"ד ידין מכנס. "לא הוכח עדיין שידין אינו כדורגלן", העיר בבדיחות הדעת אחד השופטים לכל צחוקם של הנוכחים.

אולם את ההפתעה סיפק לאחר ההפסקה עורך־הדין גולדנברג, שמסר הצהרה ובה ביקש למחוק מהדיון ומהפרוטוקול את הסעיף המתייחס לתקנות ההתאחדות לכדורגל ולהמשיך לדון רק בהסכמי־השכר. הנימוק הרשמי היה לחסוך מזמנו היקר של בית־המשפט. אולם נראה, שמהלכו של גולדנברג ימנע בהמשך הדיונים את האפשרות לתקוף את תקנון ההתאחדות לכדורגל.

למעשה, הסכמי־השכר של השחקנים כוללים את כל נקודות המחלוקת העיקריות. עתה צפוי, כנראה, מאבק חריף בתחום קטן יותר. עורכי־הדין מכנס ומירקין, המייצגים את השחקנים, ראו בהצהרתו של גולדנברג הישג, שכן עתה יוכלו לתקוף את תקנות ההתאחדות בדיון נפרד.

למה, בעצם, מתעקשת ההתאחדות בעניין הסכמי־השכר? יפה: "אנחנו דואגים לאינטרסים של האגודות. השחקנים פשוט סתמונים ועלולים לכרות את הענף שעליו הם יושבים".

המשך הדיון – הבוקר ובתחילתו יעיד אלי יאני.

כדורסל

נבחרת ישראל נשברה בסיבוב האחרון

נבחרת הכדורסל של ישראל נכנעה אמש בהולנד, במשחק רעים עם הנבחרת המקומית, 111-119. המשחק נערך במשך 60 דקות וכלל 4 רבעים בני 15 דקות. הנבחרת שלנו הובילה כמעט לכל אורך המשחק. בתום הרבע הראשון הובלנו 21-29, בתום הרבע השני 56-59 ובתום הרבע השלישי עדיין הובילו הבחורים שלנו 79-84.

צבי שרף, מאמן הנבחרת, הסביר אמש, כי הבחורים עשו בסיום מספר שגיאות שנבעו בין היתר בעייפות ושעלו לנו במשחק כולו. "העייפות הביאה לחזרה איטית מדי של הבחורים להגנה ולמספר החטאות רציניות בהתקפה. הנבחרת מתאמנת פעמיים ביום ונוצרה עייפות שהיא בלתי נמנעת", הסביר שרף.

עם זאת, שרף סבור שהמשחק הועיל לנבחרת והלקחים ממנו, בעיקר בדקות הסיום הלא מוצלחות, יועילו למי רבות בעתיד. שרף מתייחס למשחק כאל לקח חשוב ביותר לקראת המאבקים באליפות אירופה באתונה, ביוני הקרוב. "לא הייתי מרוצה במיוחד, אבל אני גם לא מאד מאוכזב", אמר שרף.

באשר ליריבה ההולנדית, אמר שרף, כי היא לא הפתיעה אותו. "כמו שידעתי מלכתחילה, מדובר בנבחרת גבוהה, חסונה ששיחקה חזק. בין ההולנדים הצטיינו קיפרס וסמית שגובהו 2.21מ'".

לישראל קלעו: ג'מצ'י 22, לאדסוף 18, ברסר 15, רוזנברג ודניאל 13 כ"א, שפט 10, ליפין 6, שטיינהאואר ואלימלך 4 כ"א, כהן וגורדון 2 כ"א.

■ יוגוסלאוויה ניצחה את צ'כיה באתונה

נבחרת הכדורסל של יוגוסלאוויה, יריבתנו הראשונה במסגרת אליפות אירופה בכדורסל שתיערך באתונה ביוני הקרוב, גברה אמש על נבחרת צ'כיה 78-104. המשחק נערך במסגרת טורניר מרובע באתונה.

במשחק מוקדם בין שתי הנבחרות האחרות המשתתפות בטורניר, גברה יוון על קנדה 105-111. במשחק הסוער הורחקו 2 שחקנים מכל נבחרת.

דיין: אני חוזר לירושלים

מאת יוסי לוי

כדורגלן הפועל ירושלים מישל דיין, שהושאל לעונה זו לבני־יהודה, שבה עשה עונה מוצלחת במיוחד, מכחיש את הפירסומים כאילו אינו רוצה לחזור לקבוצת־האם שלו.

"אני מאמין שבעונה הבאה אשחק בירושלים. זה הבית שלי. אבל הכל תלוי בהפועל ירושלים, אם יתנו לי מה שאני דורש ואם יחזקו את הקבוצה ברכש טוב. לדעתי, צריך להשאיר את כל הסגל הקיים ולרכוש חלוץ אחד או שניים. אפשר להגיע בשנה הבאה יחד בליגה הלאומית ולהתמקם בחצי העליון. הייתי בשבת שעברה עם הקבוצה בחדרה ושמחתי בנצחונה. כולם שם חברים שלי. אני מקווה מאוד שהם ינצחו גם השבת ויעלו.

שלא תהיה טעות, אני לא מצטער שעברתי לבני־יהודה. נהניתי שם מאוד, אבל השנה הבאה זה סיפור אחר", אמר אתמול דיין.

בהפועל ירושלים העניינים כרגיל למרות המתח הרב השורר לקראת המשחק עם חולון. בקבוצה מנסים לשמור על פרופיל נמוך ומסרבים לצאת בהצהרות. "ההצהרות של שחקני חולון בעיתונים ("מנצח בירושלים") רק מדרבנות אותנו יותר ומוסדירות מוטיבציה בשחקנים שלנו. אשמח מאוד אם הם ימשיכו בכך", אמר אתמול יו"ר הפועל ירושלים, יואב זוגה.

בינתיים פנה אתמול משרד ברטיסים חולוני וביקש לרכוש מהפועל ירושלים כ־500 כרטיסים לשבת. מכירת הכרטיסים בירושלים נמשכת בקצב מוגבר.

לוין ורוקמן על כוונת בית"ר

בית"ר ירושלים תבחן השבת את חלוץ הפועל פ"ת ניר לוין, במשחק הליגה שייערך בין השתיים. ניר לוין ורונן רוקמן (הפועל חיפה) נמצאים על הכוונת של בית"ר ירושלים, המעוניינת לחזק את התקפת הקבוצה בשני חלוצים טובים לאחר מכירתו של אלי אוחנה למכלן.

שמותיהם של השנים הוזכרו כבר לפני מספר ימים. הנהלת בית"ר, בעיצה אחת עם מאמנה בעונה הבאה מרדכי שפיגלר, החליטה לעשות כל מאמץ לרכוש את השניים. בירושלים מקווים שהסכומים שיידרשו עבור קבוצותיהם יהיו ריאליים ולא אסטרונומים.

יוסי לוי

גם דניאל התרגז

תקרית מילולית חריפה היתה בשבת האחרונה במהלך משחקה של מכבי חיפה מול הפועל פתח־תקוה (2-1), בין כוכב הקבוצה דניאל בריאלובסקי למאמן שלמה שרף.

התקרית בין השניים החלה במחצית השניה, כשהמאמן הטיח בדניאל דברים קשים על אופן משחקו. הכדורגלן זעם על דבריו של שרף, ולא נשאר לו חייב.

בריאלובסקי נפצע באותו משחק, והוחלף. בסירבו נראה בריאלובסקי עוזב את האיצטדיון בשבלול זועם וחורק, וכשביקש אחד האוהדים להרגיעו, ענה לו דניאל "תן לי ללכת מפה כמה שיותר מהר".

יונתן הללי

אוהדי מכבי ת"א - הפרדת כוחות

ראשי חוג האוהדים של מכבי תל־אביב החליטו אתמול על "הפרדת כוחות" מוחלטת מאוהדי בית"ר ירושלים, במשחק חצי־גמר גביע המדינה בכדורגל, שיהיה בשבוע הבא באיצטדיון רמת־גן. אוהדי מכבי יאיישו את יציעים 3 ו־4 באיצטדיון, בצד המערבי שלו, בעוד שאוהדי בית"ר מתרכזים בדרך כלל בצד המזרחי, בשער 18 והשערים הסמוכים לו. "זו לא שפנות מצידנו, אלא פשוט דרך להימנע מחיכוכים עם אוהדי בית"ר, ולגרום לכך שתהיה אווירה של עידוד טוב ביציעים" – הסביר את ההחלטה סגן יו"ר חוג האוהדים של מכבי, משה כהן.

אלכס פרלמן

בן־שאנן ימשיך

כדורגלן הפועל חיפה, חיים בן־שאנן ימשיך לשחק בקבוצה החיפאית בעונה הבאה, גם אם לא תעפיל ללאומית. הסכם עקרוני על כך הושג לאחרונה בין השחקן להנהלת קבוצתו.

בן־שאנן הוא דמות אהודה על כל השחקנים, המאמן וההנהלה, והגדיל לעשות אחד מחבריו כשאמר עליו "בן־שאנן הוא מנהיג של ממש ואם הוא יישאר שנה נוספת זה רק יוסיף לנו". בן־שאנן עצמו אמר השבוע לחבריו: "לא נורא אם לא עלינו לינה. באו נתרכז בעונה הבאה ויהיה טוב".

יונתן הללי

היבנאים למלון

שחקני מכבי יבנה יבלו מיום שישי ועד למשחק הגורלי עם בני־יהודה בשבת באחד מבתי המלון בתל־אביב כדי למנוע מהם לחצים מצד אוהדים מקומיים. על כך החליטה אתמול הנהלת הקבוצה היבנאית.

שחקני יבנה קבלו את משכורתם על אף ולמרות מצבה הכספי הקשה של האגודה וזאת לדברי היו"ר חיים הימני: "רצינו שהשחקנים ירגישו שההנהלה משתדלת יותר בשבילם כדי שאותם השחקנים ישתדלו יותר בשבת. זהו משחק גורלי ותוצאותיו ישפיעו על המשך דרכה של יבנה בכדורגל".

יצחק פרי

קרני: העיכוב - באישור סוירי

מזכיר אגודת הפועל פ"ת וחבר הנהלת ההתאחדות לכדורגל, אורי קרני, הגיב אתמול על הידיעה שהתפרסמה במדור הספורט של "מעריב", לפיה איחר לשוב מנסיעה רשמית של ההתאחדות לחו"ל – ללא אישור.

קרני מסר, כי בטרם החליט להשאר בחו"ל לימים נוספים, ביקש את אישורו של יו"ר ההתאחדות שאול סוירי, קיבל את האישור, ועסק ביתרת הזמן בענייני אגודתו – הפועל פ"ת.

יו"ר ההתאחדות, סוירי, העיד אתמול, כי לא זכור לו שקרני פנה אליו בעניין, וכי זו גם היתה תשובתו לקרני כשעלה העניין במוסדות ההתאחדות.

דרור בסיור היכרות בחיפה

הנהלת מכבי חיפה נפגשה אמש עם מאמן הקבוצה החדש, דרור קשטן, לצורך סיור במתקני האימונים שיעמדו לרשות הקבוצה ומאמנה. דרור קשטן וההנהלה סיכמו במהלך הסיור על תאריך תחילת האימונים לקראת העונה הבאה, ה־26 ביולי. בתום הסיור הוגשה לקשטן מצבת השחקנים העומדת לרשותו עם תחילת האימונים, כולל רשימת המושאלים. בימים הקרובים יתחיל המאמן החיפאי החדש לבחון את סגל השחקנים ולגבש תבנית עבודה לעונה הבאה.

משחקי המבחן - ב־3 ביוני

משחקי המבחן על העליה לליגה הארצית יחלו ב־3 ביוני באיצטדיון ר"ג – על כך החליטה אתמול ועדת הליגה והגביע של ההתאחדות לכדורגל. הם יסתיימו ב־13 ליוני.

המחזור הראשון של משחקי מבחן אלה יפגיש את שתי האלופות של ליגה א', הפועל בתים ומכבי חדרה. בעוד הקבוצות שהתפרסמו את המקומות 11 ו־12 בליגה הארצית תשחקנה בינהן.

שיטת הניקוד תהיה על־פי הנהוג בליגה הארצית. כלומר – שלוש נקודות עבור ניצחון.

משה לרד

24 שעות

אל תאמינו להם

מישל פלאטיני עייף. נמאס לו. הכדורגל הפסיק להיות משוש חייו. האיש זכה כמעט בכל התארים האפשריים – להוציא את גביע העולם – ומכיוון שבגיל 32 אינו רואה עוד הזדמנות להשלים את מבצע חייו, הוא פורש. לא מביט לאחור בזעם. פשוט עייף.

ואני אומר: אל תאמינו לו. רק מעטים עמדו בדבריהם ופרשו. רבים יותר הצהירו – ונכנעו לבסוף לדולאר או לשטרלינג. משום מה יש לי הרגשה שפלאטיני, "נער הזהב" של הכדורגל האירופי, עוד יתכופף בשלב מסויים ואז, כאשר יחזור, הוא יקרא בחיוך על השפתיים את כל ה"הספדים" שהושמעו לזכרו ככדורגלן, בעודו בחייו...

הרגשתי זו – יש לה על מה להתבסס. יש לי נסיון קודם עם כדורגלן לא פחות מפורסם מפלאטיני. כאשר זה האחרון היה עדיין תובב, כבר נישא שמו של אחד, יוהאן קרויף, על שפתי האוהדים בדחילו ורחימו. ראו בו את האיש, שבמדי האיאקס של הולנד חולל מהפכה בכדורגל האירופי, והציג לעולם את הכדורגל הכוללני (TOTAL FOOTBALL).

האיש הזה אירח אותי בדצמבר 1978 בביתו שבפינקהפיין, פרבר אמסטרדאמי, ובנוכחות ידידה הולנדית משותפת מסר לי את הסיפור הגדול: "אני פורש". ולמה הוא פורש? – "נמאס לי מכדורגל. אני עייף. כולם פוגעים בי" וכו' וכו', עד שדבריו של מישל פלאטיני כיום נשמעים כתקליט שחוק.

ואני האמנתי לו ואפילו פירסמתי בכותרת גדולה ב"מעריב" את דבר הראיון שלי עם האיש, אחד משניים שנתנו לכדורגל של שנות השבעים צביון מיוחד (השני היה פלה).

אך מה מוזר שדווקא שני האדונים הללו (פלה הצהיר עוד קודם לכן על פרישה) מצאו מקלט מדיני בארה"ב, במדינת האחים והדור, שם, כידוע, היתה גם קבוצת כדורגל בשם "קוסמוס". שאלו את מוטל'ה שפיגלר על "קוסמוס". הוא חי על זה עד היום ("שיחקתי עם פלה!").

לא שאני כועס, חלילה, על קרויף שהוליך אותי, כביכול, שולל. וכי מה הוא חייב לי? – בסך הכל עוד ראיון עתונאי, אחד מני אלפים שהעניק בקריירה שלו.

אלא שאני למדתי לקח מן הראיון הזה עם קרויף ולכן אינני ממהר כל כך "להספיד" את מישל פלאטיני. אולי עוד יימצא הצ'ק שיחזיר לו את טעם החיים.

■ מנתחים את הדשא

בעגת עתונאי הספורט נהוג לומר על משחק שלא היה מרהיב, שהכותבים עליו "מנתחים את הדשא". במלים אחרות: במשחק אין מה להתרכז, ולכן הם מחפשים את הזוטות סביבו.

היום אני מבקש, כמובן, "לנתח את הדשא" והכוונה לדשא שראינו בשבת האחרונה ב"וומבלי" ולהבדיל ב"בלומפילד".

אני כבר שומע את זעקת השבר של מנהל האיצטדיון התל־אביבי הגדול ("מה הוא חושב לו...הוא לא יודע שב'בלומפילד' משחקים 50, 60, 70 משחקים בעונה ואילו ב'וומבלי' רק 8 עד 10?"...)

יודע גם יודע, בחורצ'יק. לא לצעוק. ולא על זה באתי לדבר.

מה שרציתי לומר הוא שההבדל בין הכדורגל שלנו לבין האנגלי, הוא לא רק בדשא.

המחבט והרשת

אז מי אשם?

מאת סרג'יו ליבדינסקי

מדי שנה, איגוד הטניס מתכונן היטב לתחילת הליגה. ממנה שופטים ומשקיפים שיקפידו על ניהול תקין של ההתמודדויות. מדי שנה, עם חלוף הסיבובים הראשונים, מתחילים להיעלם שופטים ומשקיפים ולקראת סופה של הליגה, מתאספים קביעות וערעורים שונים של הקבוצות שהיו יכולים להמנע מהם אילו פקדו המשקיפים את המגרשים.

בליגה 8 קבוצות, שמשחקות ביניהן בשני מחזורים. לפי השיטה שהוכנסה אשתקד של משחקים בימי שישי ושבת, דרושים 7 סופי שבוע בלבד, כדי לסיים את הליגה, כך שלאחר מכן יש זמן רב לועדת הליגה והגביע לטפל בכל התביעות עד לתחילת שנת־ליגה חדשה. אך השנה הסתבר, שהפגרה הארוכה משום מה לא הספיקה. תחילת הליגה, שהיתה מיועדת ליום שישי שעבר, נדחתה לפי צו בית־המשפט. מועדון הכרמל־חיפה לא השלימה עם קביעת בית־דין של איגוד הטניס, שעליה לרדת לליגה הארצית ופנתה לבית המשפט בחיפה. בהיעדר עו"ד מטעם איגוד הטניס, נעתר השופט לבקשת הכרמל למנוע את תחילת הליגה ונתן לאיגוד ארכה של 72 שעות, כדי להגיע לפשרה. באיגוד הפעם מיהרו והחליטו להוסיף עוד קבוצה לליגה: הכרמל חיפה.

זהו צעד ללא תקדים, שמועדון טניס פונה לבית המשפט למניעת ירידה לליגה נמוכה. הדבר מצביע על האנדרלמוסיה השוררת באיגוד בכל הקשור לליגה הלאומית. תוצאות המשחקים מקריות בלבד, הכל תלוי אם השחקנים הטובים נמצאים בארץ או בחו"ל.

האיגוד היה צריך לחתור לליגה איכותית בה יקחו חלק מיטב השחקנים. מלבד עמוס מנסדורף, שקשה להניח שיסכים לשחק בליגה, כל יתר השחקנים, כולל שלמה גליקשטיין וגלעד בלום (פרקים ונאור משתתפים בדרך כלל), יסכימו להשתתף בליגה מסודרת המעניקה פרסים נאותים.

יתכן שהשבוע תתחיל הליגה, כאשר 7 שחקנים נעדרים מהארץ: שלמה גליקשטיין, גלעד בלום, עמית נאור, רביב ויידנפלד, אוהד ויינברג, ניר דקל ויובל הירש. היכן ההיגיון שבדבר?

עסקנים רבים, כאשר שמעו על פנייתו לבית־המשפט של שמואל דנק, מנהל מועדון הכרמל, אמרו: "דנק רוצה להרוג את הליגה!"

האם דנק "אשם" ברציחת הליגה, או שזו מתה מזמן מוות טבעי, בהעדר הטיפול הראוי?

המצב בליגה לנשים קטסטרופלי עוד יותר, אבל מכיוון שאף אחד אפילו לא שמע שזאת קיימת לא כדאי להתייחס אליה.

בורדו ומארסיי בחצי הגמר

קבוצות הכדורגל של בורדו ומארסיי, טיפסו אמש לשלב חצי הגמר בגביע הצרפתי. בורדו נוצחה 2-1 בליל, אך הצליחה לעלות לשלב הבא בזכות תוצאה של 3-4 בסיכום. מארסיי קיימה בבית מול לאנס 0-0. מארסיי עלתה בזכות נצחון בשיעור 1-0 במשחק הראשון.

הדשא האירופי

ג'

בשבוע הבא היא מסוגלת להיות אלופת אירופה

פורטו, אלופת פורטוגל, תגיע ב־27 במאי לוינה לגמר האירופי נגד ביירן מינכן, כאנדרדוג ■ זו תהיה אמנם עובדה אחת העשויה לשחק לזכותה, אך מתברר שפורטו איננה זקוקה ליתרונות פסיכולוגיים; ■ מאז הפסדה ליובנטוס בגמר למחזיקות גביע ב־84' בנה המאמן ג'ורג' קבוצה טכנית בעלת הגנה מוצקה וחוד פורה ■ פציעתם של קסגרנדה וגומש משבשת קמעה את התכניות, אבל פוטרה המצרי, מאדג'ר האלג'ירי, הפליי־מייקר אנדרה, הברזילאים צלסו וג'וארי, הבלם פריירה וכל השאר - מהווים שלד יציב דיו כדי לעמוד בכבוד במבחן ואולי לצאת ממנו כאשר רגלו על העליונה

פורטו משמאל לימין. עומדים: מילנרצ'יק, צלסו, אדוארדו לואיס, מגלהאס, לימה פריירה, פינטו; כורעים: סוזה, אנדרה, גומש, ורמליניו, פוטרה.

כוכב פרנדו גומש – תשרוף יורגש

מאת שאול להט

מאי 84 בבאזל: גמר גביע אירופה למחזיקות גביע. פורטו נכנעת ליובנטוס. אך על אף ההפסד, הקבוצה הפורטוגזית הקסימה את הקהל בהציגה כדורגל התקפי, קולקטיבי ויר־צר. שבועות מספר לאחר מכן, רבים משחקני פורטו מופיעים בצרפת במסגרת גביע אירופה לאומות 84' ושוב הם שובים את לב חובבי הכדורגל הצרפתים האוהבים ויודעים סטייל מה הוא.

אחרי בנפיקה האגדית של אוסביו, נכס הכדורגל הפורטוגזי לעידן פורטו. עבור המועדון מצפון פורטוגל, הגמר של באזל מציין את כניסת הכדורגל הפורטוגזי לפסגת היבשת. ואולם, משקיפים רבים היו שאלו עצמם אם אין זו אפיזודה חולפת.

הספקנים לא ידעו להעריך נכונה את הבסיס הכלכלי האיתן של פורטו, המשחקת באופן סדיר בפני 50,000 צופים, וכך יכולה להרשות לעצמה לרכוש את הטוב ביותר בקרב שחקני פורטוגל. בין שני הגמרים, של באזל 84 למחזיקות ווינה 87' לאלופות (ביום ד' הבא), זכתה פורטו בשתי אליפויות הבאב־תות את ההנחה שההגמוניה עב־רה לצפון – בנפיקה וספורטינג ליסבון נדחקו בהירככיה הלאו־מית.

פורטו מופיעה בכחול לבן (פסים לאורך), חולמת לכבוש את אירופה ויש לה נתונים לכך. לאחר מותו של המאמן פדרוסו, שאימץ לקבוצה סגנון משחק מרהיב עין, מינה ניה"ר למאמן את שחקן העבר ארטור ג'ורג'. ההצלחות במישור הלאומי גירו את תיאבונו של ג'ורג', שהחליט שהגיע הזמן לתקוע יתד באירו־פה.

מאז תחילת עבודתו ביולי 84, נתון ג'ורג' כל כולו בעיצוב ההר־כב: הוא החזיר את הקשר הסוער סוזה, רכש את השוער הפולני מילנארצ'יק, החלוץ האלג'ירי מאדג'ר והברזילאי ג'וארי. לגבי שני האחרונים, קיתונות של רותחין נשפכו עליו על שהעז לגייס שחקנים זרים שנכשלו טוטאלית בצרפת ובאיטליה. אך הפסיכולוגיה של ארטור ג'ורג' פשוטה: הוא הטיל את יהבו על שחקנים טכניים שירצו להוכיח שלא שכחו לשחק כדורגל. בינו־אר 87' הוא הביא לקבוצה את קסגרנדה הברזילי מסאו־פאולו. למזלו הרע של ג'ורג' ושל הבר־זילי המוכשר, נשברה רגלו של קסגרנדה במשחק רבע גמר גביע אירופה נגד ברונדבי הדנית.

גדולתה של פורטו מתבטאת במספר רב של מחליפים המסוג־לים למלא בצורה יוצאת מן הכ־לל את החללים הנוצרים עקב פציעות, הרחקות וסתם ירידות בכושר. דרכה של פורטו בגביע אירופה לאלופות החלה בצורה קלה: שני נצחונות פשוטים (3־0 ו־1־0) נגד קבוצה צנועה ממל־טה. בסיבוב השני הלקוח היה קצת יותר קשה: ויטקוביץ' (צ'כיה) המעוררת זכרונות לא נעימים לפאריס סן־ז'רמן שנפלה אצלם חלל. אחרי הפסד ביניהלי (0־1) בחוץ, דרסו הפורטוגזים בביתם (3־0) את הצ'כים תוך כדי תצוגה מלהיבה ומשכנעת.

ברבע הגמר הסתבכו העניינים בגלל אנוז קשה לפיצוח בדמות ברונדבי, שניהלה קרב פיזי וק־שה (1־0 לפורטו בבית ו־1־1 בחוץ). היריבה הבאה היתה לא פחות ולא יותר מאשר "הכפל־צת" הפיברוברית דינמו קייב, מחזיקת גביע אירופה למחזיקות גביע אשתקד, המהווה את שלד הנבחרת הסובייטית שבה הצטי־יינה במכסיקו. שני נצחונות זהים (2־1) בבית ובביחוד באוו־רה המתוחה בחוץ, העניקו לפור־טו את הזכות להיות שותפה להצגה הגדולה, הגמר בוינה נגד ביירן מינכן.

משחקי גביע אירופה הוכיחו שלפורטו הגנה מעולה, חזקה, יציבה ובטוחה. זהו חידוש, שכן מאז ומתמיד היה ידוע שכוחה הוא בהתקפה הזריזה והעירנית. ג'ואאו פינטו, לימה פרה ואדר־ארדו לואיס משתייכים למערך האחורי מ־1984. הברזילאי צל־סו, בן 20, תפס את מקומו של אודיקו. ההגנה החזקה תומכת רבות בחוליית הקישור בשעת הצורך. מאחורי ההגנה האיתנה הזו עומד בשער הפולני מילנארצ'יק המוסיף בטחון וש־קט. בחוליית הקישור, תפקיד הפליי־מייקר הועבר לאנדריי הנתמך ע"י ג'איים מגלהס ההר תקפי וקיים ההורס. לחולייה זו מצטרפים סוזה או פרסקו הזרי־זים. בהתקפה, יש למאמן בעיה בריאה: במי לבחור? גומש, פוטרה, מאדג'ר, וג'וארי.

פרננדו גומש, הסקורר המצוי־ן, קבוע ולא ניתן להזיזו. פורטו תחסר אותו בגמר – אבידה גדו־לה – בגלל פציעה. מכנים אותו "אדון שער". הוא נחשב למבקיע הטוב ביותר של שנות ה־80 ואף היה מלך השערים של אירופה ב־1983 עם 32 שערים.

ההתקדמות ההדרגתית של פאולו פוטרה חיזקה בצורה משמעותית את כוח התקיפה של פורטו. כיום בן 21, פוטרה הור־כב לראשונה בגיל 18. הוא נחשב לתקווה הגדולה של הכדורגל הפורטוגזי. לסוללה התקפית הזו יתווסף קרוב לודאי מאדג'ר שיהיה האלג'ירי הראשון שיר־פיע בגביע אירופה לאלופות. לאחר האכזבה הכרה שהנחיל לאוהדי ראסינג פאריס, הוא הת־עודד לחיים חדשים ועוזר רבות לפורטו בזכות משחקו התכם והמ־בריק. פציעות רבות דחקו או־תו מההרכב הראשון.

שער שווה זהב

מכה קשה נחתה על פורטו, שתתמודד ב־27 במאי בגמר גביע אירופה לאלופות מול ביירן מינכן בוינה. קפטן הקבוצה, שהוא גם מלך השערים שלה, פרנדו גומש שבר את רגלו באי־מון ועבר שלשום ניתוח. הוא ייעדר מפעילות חודשיים.

חברה פסיכולוגית פורטוגזית מציעה לכך מקורית לדרבן את פורטו לזכות בגביע. היא מציעה תגמול על כל שער שפורטו תבקיע בגמר: היא תיתן קילו זהב למנצחת (לא לכובש השער). גם במקרה של הפסד, כמו למשל 1–2, תקבל פורטו זהב. זה מה שנקרא, שער שווה זהב...

"קל יותר להרוס תמונה מאשר לציירה"

זו היתה תגובתו של גלן הודל, האמן של טוטנהאם שנשמר ביעילות מירבית בגמר הגביע בו נוצחו התרנגולים 2–3 בידי קובנטרי ■ וזהי אולי גם התבטאות המשקפת משהו את העונה האנגלית שהסתיימה בזכיית אברטון החזקה והבנויה לתלפיות, אך לא מבריקה, באליפות

מאת מאיר בלייך
סופר מעריב בלונדון

אנגליה היתה גאה השבוע. עשרות מיליוני צופים באירופה (ועוד כמה מיליונים במזרח התיכון) ראו ביום שבת את הכדורגל שלה במיטבו. בדרך כלל גמר הגביע מסיים את העונה, השנה משחקי הפ־ליי־אוף מאריכים אותה קמעה.

הכדורגל האנגלי היה ראוי לגמר כפי שקובנטרי וטוטנהאם עשוהו. היתה זו עונת מבחן נוספת בדרך התחתתים להסרת כתמי בריסל, ובסך הכל אפשר לומר שהיתה זו עונה מוצלחת מן הבחינה הזאת. הקהל קלט זאת עוד בהתחלה והחל לשוב ליציעים. אבל לא רק היד החזקה נגד החוליגנים מרחקת מאות אלפים מידי שבת בשבת, גם הרמה והתרמה יש להם תרומה נכבדת לשגשוג המחודש.

לא היינו היחידים שהימרנו בתחילת העונה על אחת הליברפוליא־ניות כמי שתזכה באליפות. הדרך שבה עשתה זאת אברטון והמהפ־כים שעברו על הצמרת במהלך העונה, הם שעשו אותה למעניינת. מי היה שם כספו על כך שארסנל תוליך במחצית הדרך ומי היה משער שליברפול המפסה תאבד יתרון של 9 נקודות בשלבים האחרונים של המרוץ.

כדי להבין את שארע ראוי להקדיש פסקה או שתיים לתזכורת קצרה של עשרת החודשים שחלפו. ב־13 בספטמבר, לאחר המחזור השישי, צעדו נוטינגהאם, ליברפול, אברטון ווימבלדון בראש. למנצ'סטר יונייטד היו רק 4 נקודות. מטינגהאם של בריאן קלאף היתה הגיבורה התורנית. השילוב של הצעירים ניל ווב, ניג'ל קלאף ופרנץ קאר עם ותיקים כגארי בירטלס וג'ונסון מטהוד הבטיח אליפות, אבל כמו לסוסים רעננים רבים, לא עמד להם הכח למרוץ המתיש בן 42 המשוכות. בינתיים, במחזור התשיעי, מנצ'סטר צברה עוד נקודה.

במחזור העשירי עלתה העולה החדשה מנדיק' לפסגה. באותו מח־זור הראתה טוטנהאם החדשה, תחת ניהולו של דיוויד פליט, את יכולתה בנצחה את ליברפול באנפילד. כריס וודל וגלן הודל גילו ניצוצות של גאונות, קלייב אלן כבש וכבש (סך הכל 49 במהלך העונה) ואוטי ארדילס כאילו נולד מחדש. באחד בנובמבר, מחזור 13, תמונת המצב היתה כדלקמן: נוטינגהאם ראשונה, ארסנל שניה, לי־ברפול שלישית ואברטון שישית במרחק חמש נקודות מן הפסגה. מנצ'סטר עלתה מעל לקו האדום בפנותה מקום לצ'לסי, שנחלצה משם כעבור זמן מבלי שנבעה לאוהדים ולעיתונים ולא החליפה מנ־הל. במחזור ה־15 כבשו התותחנים את המקום הראשון והם לא הירפו ממנו עד למחזור ה־26.

חודש ינואר היה החודש של אברטון. סידרה של נצחונות תוך הפגנת יכולת מרשימה הראו שהמערכה פתוחה. במחזור ה־27 עלו בחורי הווארד קנדל לפסגה. בעוד אברטון נאלצה, בשל פציעות, לשר־נות הרכבה ולשתף במהלך העונה 23 שחקנים, הרי ארסנל לעומתה נאלצה לפרק לראשונה את רביעית הברזל האחורית שלה (אנדרסון, סאנסום, אדמס ואולידי) לאחר הפסד במנצ'סטר. לתותחנים לא היה העוסק לזכות באליפות אך הצעירים של ג'ורג' נראהם היו חזקים דים כדי לגבור על טוטנהאם, במותחן של שלוש מערכות, ואחר כך על ליברפול, כדי לזכות בגביע הליגה (ליטלוודס).

אברטון שוב נפצעה והמכונה של דלגליש תקעה יתד בפסגה – אבל לא לאורך זמן. פציעות של שני מגיניה, מרק לורנסון וג'ים בר־לין, הוכחו במכריעות והקבוצה החלה להפסיד. אברטון השלימה משחקיה החסרים ושבה בקול תרועה למקום הראשון. טוטנהאם איימה מרחוק אולם במהרה התברר שהיא מסתפקת בכרטיס לוומב־לי. במחזור ה־37 השליטו הכל שגביע האליפות חצה שוב את סטנלי פארק.

אברטון אינה הקבוצה המבריקה באנגליה אולם אין ספק שהיא מציגה כדורגל מהיר, חזק וגם טוב. רבים ממנהלי הקבוצות האנגליות מעדיפים אותו על פני הברק של טוטנהאם. כאשר לויד מגראת של קובנטרי שיתק את הודל בגמר בשבת, איבדו התרנגולים את הכרבר־לת. טוטנהאם נהנית גם משרותיהם של וודל, פול אלן ואחרים, אבל כפי שגלן הודל אמר: "קל יותר להרוס תמונה מאשר לציירה". אבר־טון וגם ליברפול אינן פגיעות במידה הזאת. הן ירוצו לאליפות גם בעונה הקרובה.

הדשא האירופי

„אני רוצה לזכות באליפות כבר העונה – לכן החלטתי להצטרף לאברטון"

הדובר הוא איאן סנודין, הקשר הצעיר של של לידס יונייטד שעמד בפני בחירה שכל כדורגלן רק יכול לחלום עליה: אברטון או ליברפול ● באנפילד ועמו על הוצפה של מי שהפיץ לסרב להם, אבל בינתיים מתנחמים שם – וגם מתבדחים – בבואו של הרכש החדש, החלוץ ג'ון אולדרידג' (בתצלום)

מאיר בלייך, לונדון

יש נביא בעירו. איאן סנודין, הקשר המצטיין של אנגליה הצעירה, תרם לנו את הכותרת הזו בתחילת ינואר השנה. סנודין נרדף אז בידי ליברפול ואברטון גם יחד והעדיף להעניק את שירותיו למיליונרים מגודיסון־פארק. את החלטתו הסביר בעזרת הציטוט שבכותרת. היום, עם מדלית אליפות אנגלית ראשונה בכיסו, יכול סנודין לחייך כל הדרך לארכיון...

איטליה: הסינדרום השבדי

נרגנות מאמנים: איטליה יכולה להתחרות אפילו בישראל... ■ סוון אריקסון השבדי התפטר מאימון רומא שבועיים לפני רדת המסך ■ נילס לידהולם השבדי ("שוייצר של איטליה") התפטר מאימון מילאן 5 שבועות לפני סוף העונה ■ עכשיו רוצה רומא את... לידהולם

מאת חנן גרף, איטליה

גם דברים כאלה קורים באיטליה: מאמן מתפטר 2 מחזורים לפני סיום הליגה ולא בקבוצה הלוחמת על הישרדות בליגה הראשונה, כי אם ברומא, שבמחזור ה־28 (מועד העזיבה) היתה ממוקמת חמישית בטבלה – מקום מכובד לכל הדעות. המדובר במאמנה השוודי של. סוון אריקסון, שניסק את התפטרותו בכך ש... הקבוצה זקוקה לתנופה כדי להתברג למשחקי אופ"א בעונה הקרובה (6 הראשונות בטבלה). התפטרותי אולי תתן תנופה חדשה לשחק־נים".

עתה מסתבר שהתנופה המקווה לא הגיעה מצעדו של אריקסון. רומא נוצחה במחזור האחרון ע"י אווליס, סיימה את העונה במקום ה־7, ולא תשתתף בשנה הבאה בשום מפעל אירופי. אבל זו אולי סיבה טובה יותר להעיף מבט חוזר אל האיש שנטש אותה בצורה כל־כך מפתיעה.

סוון גורן אריקסון נולד בטורסבי בשוודיה ב־5 בפברואר 1948. לאחר קריירה לא מבריקה כשחקן, החל לאמן בקיץ 78' קבוצה שוודית בהליגה השלישית והצליח להעפיל עמה לליגה הראשונה. לאחר מכן עבר לאמן את גטבורג עמה זכה פעם באליפות, פעמיים בגביע שוודיה ופעם בגביע אופ"א. לאחר שכבש לעצמו מוניטין כמאמן מצליח, עבר אריקסון לאמן את בנפיקה ליסבון עמה זכה בגביע פורטוגל. מאמן צעיר זה צד את עינו של נשיא אגודת רומא, בינו ויולה, וביוני 1984 נחתם החוזה שקושר אותו לבשך 3 שנים לאגודה.

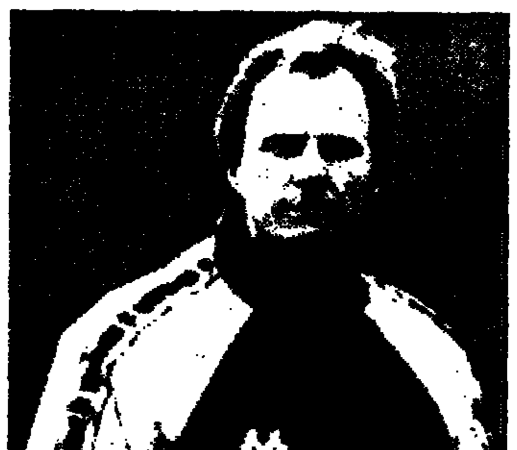
סוון אריקסון – על הכוונת במילנו ומערב־גרמניה

באוגוסט 1984 קבל לידיו אריקסון את רומא, סגנית אלו־פת אירופה דאז (נוצחה בגמר ע"י ליברפול בבעיטות 11 בטר). בעונה הראשונה לא שבע נחת. רומא נוצחה בגביע אירופה, בגביע איטליה הועפה בשלבים המוקדמים ובטבלה סיימה במקום שביעי. אך בעו־נה שעברה, 1985/86, רומא הפתיעה את כולם: לאחר פיגור של 8 נקודות היא הצליחה להדביק את יובנטוס, שהוביר לה 2 במחזורים מסיום הליגה. רק אז, במחזור לפני האחרון, נחלה רומא הפסד ביתי שלר ביאלי מול האחרונה, לצ'ה, הפסד ששינר את הכתר בפעם ה־22 ליובה.

העונה הנוכחית היתה נדמה של עליות וירידות. במחזור ה־20 היתה רומא היחידה שאי־יימה על נאפולי, אך לאחר מכן, במשך 5 מחזורים (28–24) הצליחה לצבור 2 נקודות בל־בד.

הנתק בין אריקסון לרומא היה צפוי לסוף העונה. במחזור ה־27 הצליחה רומא בקושי רב לחלץ תיקו ביתי מול אחת האחרונות בטבלה – אסקולי. במחזור לאחר מכן נחלה תבוסה מרה, 1-4 מול מילאן, ואז זרק אריקסון את המגבת. מהלך זה הפתיע את רבים בעקבות זה שראו בהתפטרותו צעד בלתי אחראי הנובע מחוסר בגרות מקצועית, שכן רומא כאשר מעורער סיכוי הקבוצה להשתתף בגביע אופ"א וקוקים השתתפו במשחק נוסף, יותר באשר למצוא טכני, למשען פסיכולוגי אותו ידע אריקסון להעניק תביר לשחקניו.

יש שיקראו לזאת צירוף מקרים – אך גם המאמן השוודי הנוסף באיטליה, נילס לידהולם המהולל, בעל עבר ואשראי המזכיר את מעמדו של דוביד שוייצר בישראל, התפטר מאימון מילאן במחזור ה־25, אך נשאר לשרת את הקבוצה כיועץ טכני. השמועות אומרות כי קרובה התגבשות של לידהולם ע"י רומא, אותה אגב הוא אימן לפני אריקסון ואף זכה עמה באליפות.

עתידו של אריקסון עדיין אינו ברור, אך מובטח לו שלא יישאר מובטל. באיטליה מדוברת אחריו פיורנטינה אך הצעות לא חסרות לו גם בשאר חלקי היבשת, דוגמת ביירן מינכן ופ.ס.ו איינדהובן ההולנדית.

אופ"א הלילה

דאנדי יונייטד או גטבורג – אחת מהן תניף את הגביע האירופי השני הלילה

לאחר שאיאקס אמסטרדם הניפה בשבוע שעבר את בגביע האירופי הראשון (מחזיקות גביע), תוכלנה הע־רב דאנדי יונייטד הסקוטית או גטבו־רג השבדית לרשום את שמן כזוכות בתואר השני לשנת 87' – גביע אופ"א. משחק הגמר המכריע ביניהן יתקיים הלילה בסקוטלנד, כאשר השבדים מרדדים אליו יתרון 0-1 מה־מפגש הראשון לפני שבועיים.

למרות הפיגור, דאנדי היא פייבורי־טית. הקבוצה הסקוטית היומרנית נותרה העונה באמתחת ריקה לחלו־טין והמיצה בשבת ההולפת הזדב־נות גדולה לזכות בגביע הסקוטי כא־שר נוצחה בהארכה 0-1 ע"י האנדר־דוג של הגמר – סט. מירן. גטבורג עלולה לסבול מהתסכול הסקוטי הזה, אבל לא רק ממנו. דאנדי יונייטד היא קבוצה מצויינת בעלת כלים – במיוחד חוד פורה בזכות פול סטארוק ופרגוסון – לזכות בגביע אופ"א. בהר־הלתו הקשוחה של ג'ים מקלין הצלי־חו הסקוטים, נגד כל התחזיות, לח־לוף ברבע ומצי הגמר על פייבוריטיות בעלות שם כברצלונה ובושנגלדבך.

גטבורג אינה קוטלת קנים. היא תציג הערב חולית הגנה בצורה מספ־גה בכל משחקיה במפעל השנה רק 4 שערים. נראה כי הסיכוי שלה טמון בשמירה על היתרון המינימלי שלה.

■ רומא בעקבות רודי פלר

רומא מעוניינת לרכוש מוורדר ברמן את חלוץ מערב־גרמניה, רודי פלר. נציג המועדון האיטלקי אמור להגיע השבוע לברמן כדי לדון עם ראשי המועדון בתנאי ההעברה. וורדר דורשת 5.6 מליון דולר עבור פלר.

■ טיילור עבר לוילה

לאחר 9 שנות ניהול בווטפורד, בהן הוא העלה את הקבוצה מהליגה הרביעית לראשונה, זכה בסגנות הלי־גה הראשונה והגיע עימה לגמר הגביע האנגלי, החליט גראהם טיילור לעזוב את ויקארג' רואד לטובת משרת מנ־הל אסטון־וילה, שירדה העונה לליגה השניה. את מקומו של טיילור בווטפו־רד יתפוס דייב באסט, המנהל הצעיר שהוליך את וימבלדון מהליגה הרבי־עית לראשונה וזכה עימה השנה, בעו־נת הבכורה שלה בליגה העילית, בהי־שג מצוין – מקום 6.

טיילור הסביר את צעדו בכך ש"אני יודע שכמה מכם ידיעו גבה כי צד אני יורד ליגה, אבל אני יודע כמי שנוהג ג'ימד למקובל והאתגר של בניית אסטון־וילה מושך אותי".

"הדשא האירופי" בעריכת אבי מלך

משה לדר

24 שעות

אל תאמינו להם

המכתב והרשת

אז מי אשם?

ומארסיי בהצי הגמר

مكرر من الأصل

למלך יש מלכה

"מלך האתלטים", המנצח האולימפי בקרב־עשרה, האנגלי דיילי תומפסון (28), בעל שמונה מדליות זהב מאירועים עולמיים ואירופיים, התחתן בסוף השבוע שעבר עם נערתו מאז 11 שנה, פטרישיה (טישה) קווינלן. דיילי היה ידוע שנים רבות כ"רודף שמלות" ובין נערותיו היתה השחיינית האולימפית שרון דייוויס. את ירח הדבש שלו בילה תומפסון בזומבלי – כשחקן בהרכבה של קבוצת אח"מים שאירגן איש הטלוויזיה דייוויד פרוסט ושקדם לגמר הגביע האנגלי בכדורגל...

התקשורת בלונדון התעניינה בלבושו של הזוג המאושר והדגישה כי דיילי נאלץ לראשונה בחייו להיפרד מהאימונית שלו. בטקס שנערך בכנסייה נכחו ספורטאים רבים.

לארגי שכח את הויזה לצרפת והורד מהמטוס

מאת ברוריה ביגמן

אתמול בשש בבוקר, כאשר התמקם מייק לארגי, כדורסלן הפועל ת"א בארבע השנים האחרונות, במחלקה הראשונה של מטוס ט.וו.איי שאמור היה לנחות לחניית ביניים בפאריס, בדרכו לניו־ג'רסי, ארה"ב, נתבקש לפנות את מקומו ולרדת מהמטוס.

לארגי המופתע, לא הבין את פשר הדרישה. אח"כ התברר לו, כי מאחר שלא הצטייד באשרת כניסה לצרפת, לא יוכל לטוס לפאריס ונ־צטרך להישאר בארץ עד שיסדיר את העניין, שתיים ממזוודותיו של הכדורסלן, שאמור היה לצאת לארה"ב, כבר יצאו לניו־יורק, שתיים אחרות, שאותן אמור היה לקחת עמו לפאריס הורדו מתא המטען, והוא לקח אותן לביתו.

הכדורסלן מתעתד לצאת לארה"ב מחר, אחרי שכבר אתמול החל בהסדרת אשרת־הכניסה שלו לפאריס. ביום ב' יעבור לארגי בדיקה אצל הרופא שניתח אותו. בתקופת שהותו בארה"ב (עד אוגוסט), יבדוק מה יעשה בשנה הקרובה, כאשר לא ישחק בהפועל ת"א. מייק יחזור להתגורר בארץ, רק אם יקבל אזרחות ישראלית.

ראשי קבוצות בארצית חוששים ממס־הכנסה

ביקשו מוועדת המשמעת של איגוד הכדורסל לשמור על סודיות הדיונים בעניין חריגות מתקנון התשלומים שקבע האיגוד

מאת ברוריה ביגמן

מס הכנסה מפחיד ראשי מספר קבוצות כדורסל מהליגה הארצית, שחרגו מתקנון התשלומים שקבע איגוד הכדורסל לשחקנים ולמאמנים. נציגי מספר קבוצות שהובאו בפני ועדת המשמעת של איגוד הכדורסל, לאחר שהתגלה כי שילמו לשחקנים שכר גבוה בהרבה מכפי שמתיר תקנון התשלומים, הודו כי הם חוששים מאד מהסתבכות עם שלטונות מס הכנסה, וביקשו לשמור על סודיות הדיונים.

מתוך 48 קבוצות הליגה הארצית וליגה א' שנחקרו בידי חברת א.מ.ן העובדת בשרות איגוד הכדורסל, נמצאו חריגים בתקנון התשלומים אצל 40. רק מספר מזערי של קבוצות לא הוזמנו לוועדת המשמעת ונשלחו אליהן מכתבי התראה ע"י היועץ המשפטי של איגוד הכדורסל, מאחר שהתשלומים חורגים מהמותר בסכומים קטנים ביותר.

מכבי קרית־מוצקין (ארצית), שתחל את העונה הקרובה במינוס שתי נקודות, שילמה לתשעה שחקנים (כולם ספגו עונש הרחקה על־תנאי משני משחקים במשך שנה), למרות שעפ"י התקנון רק שלושה כדורסלנים רשאים לקבל שכר. השכר מופיע ברישומים במסווה של החזר הוצאות־נסיעה ואש"ל, ודיירי ועדת המשמעת הכירו בחוזים האלה כפיקטיוויים.

בליגה ארצית מותר לקבל 1,530 ש"ח החזר הוצאות לשנה, כנגד קבלות, אך שחקני מוצקין, ברובם הם תושבי האזור ולמרות זאת מקבלים החזר הוצאות בסכומים הרבה יותר גבוהים. בחוזים של השחקנים נכתב שאם יעברו עבירת משמעת ייקנסו והכסף ינוכה מהחזר ההוצאות שלהם...

אליצור ת"א־פ"ת (ארצית) ביקשה להשתחרר מהחקירה מאחר שלפני שנה פורסם במדור הספורט של "מעריב" פירוט מלא של שכר השחקנים, דבר שגרם התמרמרות גדולה בין השחקנים. בגלל אי שיתוף פעולה הוחלט להפעיל את עונש הפחתת שתי הנקודות שהיה להם על־תנאי מהעונה שעברה, והקבוצה ספגה עונש על־תנאי של הפחתת שתי נקודות, לעונה נוספת.

ההסדר הפופולארי ביותר שהתגלה, ובו ניסו ראשי אגודות להערים על התקנון, הוא תשלום לשחקנים בעד תפקידים פיקטיוויים. כך התגלה סיפורה של מכבי מנחמיה מליגה א' ששילמה לשחקנה עופר מזרחי, הנוכר ע"י האגודה כמאמן קבוצת מנחמיה מליגה ג'. אלא שבחקירה התברר שעופר מזרחי לא היה אפילו במשחק אחד של הקבוצה אותה הוא מאמן, לא ידע מי היתה יריבתה האחרונה של הקבוצה בסמוך לחקירה, ואינו מכיר את שמות השחקנים בקבוצה בה הוא מאמן. התברר כי את הקבוצה מאמן בני קליין, שחקן אחר של הקבוצה הנאשמת.

שמואל אבנר, יו"ד הפועל ירקנעם (ליגה א'), היה אולי האדם הכן ביותר שהופיע בפני ועדת המשמעת. הוא אמר: "אני מבקש מוועדת המשמעת שתרחיק אותי מפעילות לכל החיים, כדי שאצא מכל הצרה הזאת..." קבוצתו שהואשמה באי שיתוף פעולה, קיבלה עונש הפחתת ארבע נקודות על־תנאי לשנה, נקנסה ב־300 ש"ח והיו"ר כהן רק נזוף – לאכזבתו...

נבחרות הנכים ממשיכות במסע הנצחונות בצרפת

מאת אברהם תשובה, צרפת

נבחרות הנשים והגברים של ישראל בכדורסל לנכים זכו בנצחונות נוספים במסגרת תחרויות אליפות אירופה, שנערכות בלריאן, צרפת. נבחרת הנשים גברה על נבחרת שוודיה 36–46, לאחר שהשוודיות הובילו במחצית 19–20. הנצחון הישראלי הושג בקושי, כאשר מול ישראל התייצבה קבוצה שוודית לוחמת, שנהנתה מיתרון בגובה ובמהירות. נבחרת ישראל הצליחה, תוך גילוי רוח לחימה ושמירה טובה, להרחיק את הכדורסלניות השוודיות ובמיוחד הגבוהות שבהן מתחום הסל הישראלי. שמירה זו היתה אחד הגורמים לנצחון השני של נבחרת הנשים. הבולטות במשחק היו סמדר צור, שקלעה 23 נקודות ואתי פרי ונדירה יעקב שהצטיינו בהגנה. קהל רב חזה בנצחון השני של נבחרת הגברים שניצחה את איטליה 64–50. הנבחרת הישראלית הובילה ב־38 דקות מהמשחק, בהפרשים שנעו בין 10 והגיעו עד 25 נק'. יתרון זה עמד בסכנה מתמדת בדכות רוח הלחימה והמאבק חסר הפשרות שניהלו האיטלקים עד לדקה האחרונה. בשורות האירטלקים בלט קרלו דיג'סטו, שהינו שחקן גבוה ומהיר מאוד, שנע במהירות מהגנה להתקפה ולהיפך, כאשר כל הקבוצה האיטלקית עובדת למענו במגרש. על מנת לשמור עליו נאלצה ישראל להציב שני שומרים – אחד הבולטים בשמירה על קרלו היה אייל שר־טוב. בן בלטו במשחק משה לוי וצבי גזיאל, שקלעו 15 נק' כ"א. יתר הקולעים: חיים כהן 10, עופר צור 8, יואל שפרן 6, ברוך חגי 4, אייל שר־טוב, ציון יעקב וחנן לושקוב 2 כ"א.

המשחק הבא של הנשים ייערך נגד הולנד. הגברים יתמודדו נגד שוויץ.

שיפוט לקוי

השופט הישראלי אריה קרטובסקי כמעט הורחק מהמשחקים. היה זה כאשר טעה בקריאת שיבוץ המשחקים והלך לישון. כאשר התעורר לפתע בשעה 15.00 החליט לעיין שוב בשיבוץ וגילה שעליו לשפוט בשעה 15.30. מקום המגורים מרוחק כ־20 דקות נסיעה מאולמות המשחק והתחבורה נעשית רק באמצעות האוטובוסים של המשלחות. מחוסר ברירה רץ קרטובסקי לכביש ועמד באמצע ותוך נפנופי ידיים עצר את המכונית הראשונה שעברה. לאחר שכנועים רבים ותוך הצגת טופס השיבוץ, הסכים הנהג המופתע לסטות ממסלולו כדי להסיע את השופט הישראלי למשחק.

קריאה לדגל

נבחרת הנשים הישראלית כמעט שלא הופיעה למשחק הראשון נגד צרפת. היה זה כאשר נידת המשטרה המלווה את אוטובוס המשלחת אותתה לפתע לנהג לעצור. כאשר ניסה המאמן שותר לברר את הסיבה, נאמר לו שהתקבלה הוראה לעצור ולחכות. היה זה כחצי שעה לפני תחילת המשחק. כך עמד האוטובוס וחיכה כרבע שעה ליד הניידת, תוך האזנה למכשיר הקשר שבתוכה. רק כעבור רבע שעה נתקבלה ההודעה, שאחד מחברי המשלחת שהמתין לנו במגרש ביקש לברר אם לא שכחנו לקחת את הדגלים של ישראל, אותם היו אמורות הישראליות לתת לצרפתיות לפני המשחק. עם קבלת ההודעה – נשמו כולם לרווחה ונסעו למשחק.

טניסאי צרפת נכנעו לארגנטינה בדיסלדורף

נבחרת הטניס של צרפת ניצחה 1–2, ביום התחרויות הראשון בטורניר הטניס הבי"ל בדיסלדורף, לאחר שטניסאיה נכנעו פעמיים בשחקני היחידים לארגנטינה, וניצחו בזוגות.

הצרפתים, המנגנים על תואר אלופי הטורניר, סיימו את יום התחרויות במאזן לא מעודד: תחילה נכנע הצרפתי טיאֶרי טולאזן לטניסאי הארגנטיני קליי קורט 6–7, 2–6. הנרי לאקונט, שחזר במשחק של אתמול לפעילות לאחר פציעה בגבו, לא מצא את הדרך לניצחון, ונכנע למרטין חייטה 6–7, 6–7. בזוגות הצליחו הנרי לאקונט וגאי פורגט להכניע את ג'יידמן ווילאס ומרטין חייטה 6–4 6–4 3–6.

הצרפתים חייבים לזכות עתה במאבקיהם עם ארה"ב וספרד, אם ברצונם לגנון ביום א' על תואר אליפות הטורניר, שבו סך הפרסים מגיע ל־750 אלף דולר.

גם אוסטרליה סיימה את היום הראשון בהפסד, 0–3 לצ'כיה. כוכב אוסטרליה בדייויס, פאט קאש, מטלם לא פגש במילוסלב מצ'יר (5 בעולם) וגילה שסגנונו של הצ'כי קשה להתמודדות. קאש הפסיד למצ'יר 4–6, 6–7. מילאן שרייבר ניצח את ורלי מאסור 6–3, 7–6.

במשחקי הזוגות נכנעו האוסטרלים פאט קאש ופול מקנאמי לטומאס שמידט ומצ'יר.

שטיגמן יתאמן עם שחייני מערב־גרמניה

השיאן הישראלי במשחי החזה, אייל שטיגמן (24) בן קבוץ תמרה־שופט, ייצא היום למחנה אימונים בן 40 יום עם הנבחרת הלאומית המערב־גרמנית. המחנה יהיה בעיר בוכום. מאמן הגברים של מערב־גרמניה, מאנפרד טיסמן, שהיה בארץ עם שחייני ארצו למשחקי הפועל ה־13, הזמין את אייל להתאמן עם חניכיו.

ההתאחדות לספורט תממן את שהייתו של שטיגמן בבית מלון בברכום, לאור העובדה שאייל הינו השחיין היחידי שלנו המועמד כרגע לייצג את ישראל באולימפיאדת סיאול. במהלך המחנה ייצא אייל לתחרות עם הנבחרת הגרמנית, בטוקיו. בסיומו הוא יצטרף לנבחרת ישראל, שתשתתף בתחרות "שמונה האומות" באמסטרדם. באמסטרדם יבקש אייל להציב את מינימום הכניסה לסגל האולימפי הסופי.

אלכס פרלסמן

שיבק יפקח על הכדורסל במכבי נתניה

מאמן הכדורסל אריה שיבק, ששימש בשנה האחרונה עוזרו של פנחס גרשון באימון מכבי חיפה, ישמש בעונה הבאה כמפקח מקצועי במכבי נתניה בקבוצות הבוגרים והנוער.

לשיבק אופציה, לא כתובה אמנם, להחליף בעתיד את המאמן דני ברזילי וזו גם הסיבה שהסכים לקבל עליו את התפקיד בנתניה.

יונתן הללי

יוסטון חוזר לחיפה

הכדורסלן האמריקני של הפועל חיפה, רולנד יוסטון, יגיע מהודיים ארצה כדי לדון על חוזה לעונה הבאה בחיפה. שחקן החיזוק השני של הקבוצה, קלפטריק וולס, יגיע בתחילת יוני כדי להיכנס למשא ומתן עם ההנהלה על המשך הופעתיו במועדון.

טניסאי הנוער ניצחו את הונג־קונג

נבחרת הנוער של ישראל בטניס עד גיל 16 ניצחה בהונג־קונג את הנבחרת המקומית 0–3 במוקדמות גביע העולם של האזור האסיאני, ממנו יעפילו שלוש נבחרות למשחקי גמר הגביע העולמי שייערכו בספטמבר בפרייבורג, גרמניה.

אהוד וינברג ניצח את ריימונד יאנג 6–1, 6–2, וגיל דקל ניצח את פרדריק באק 6–1, 6–2. בזוגות ניצחו וינברג ודקל את יאנג ובאק 6–2, 6–2. מתחריים ישחקו נערי ישראל עם נערי סין העממית.

מרהוף אלוף אליצור

ליאן מרהוף (ת"א) הוכתר בתחילת השבוע כאלוף אליצור, אחרי שהפתיע בגמר את פנחס שטיין (נתניה) 2–1. שאר הזוכים: נשים – פנינה פכטר (ראשל"צ); נוער עד 18 – טל מיטרני (נתניה); נוער עד 16 – גולן עזוני (פ"ת); נוער עד 14 – מוטי סמוכה – (פ"ת); נוער עד 12 – נמה שמואל. בתחרויות השתתפו כ־400 שחקנים.

דוד דוידסון

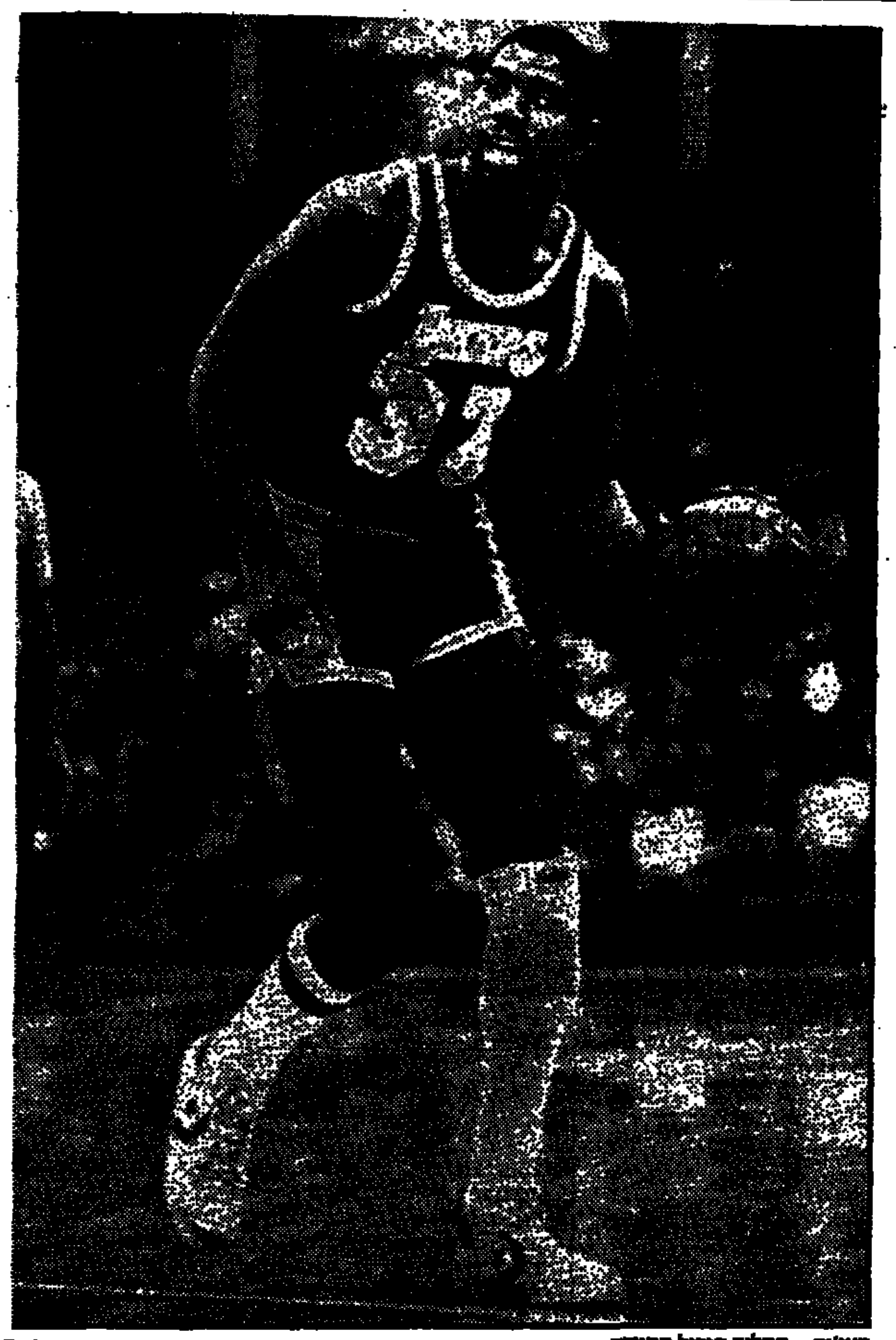

מאג'יק – החלום הגדול התגשם

סוף־סוף גם מאג'יק M.V.P

מאת אריק הגיג

רשימת התארים שלו עד אתמול היתה לעילא ולעילא. אליפות אתן בקולג'ים, 3 בנ.ב.א., פעמיים M.V.P במשחקי הפלייאוף, כל שיאי האסיסטים הקיימים – והרשימה עוד ארוכה. רק תואר אחד – M.V.P של העונה (השחקן המצטיין, או השחקן בעל הערך הרב ביותר), נעדר למרבית הפלא מהרשימה של מאג'יק ג'ונסון. ללמדך, כמה שחקנים גדולים באמת משחקים בנ.ב.א. מה עוד שצריך לשים לב על מי גבר מאג'יק בתחרות השנה בהפרש נקודות עצום – על ג'ורדן, בירד, מקהייל, ווילקינס, בארקלי, אולג'ואן ותומס.

מה שהביא את מאג'יק, הדווה העובדה כי ליריבו הנצחי לארי בירד, 3 זכיות בתואר. עתה נסגר גם החשבון הזה ומאג'יק היה יכול הבוקר לבקש שהחלום הזה לא יגמר.

עתה, כשהוא בפסגה, נפנה מאג'יק להיזכר בימים הראשונים בליגה. "פחדתי אז כמו תרנגול. אני בן העיירה הקטנה ממישיגן מגיע הישר ללוס־אנג'לס. אותה ראיתי רק בסרטים, המשחק הראשון מגיע, אני עולה לפרוס בעיניים פעורות ואת מי אני רואה בשורה הראשונה? את ג'ק ניקלסון וולטר מתאו הצועקים לעברי COME ON מאג'יק".

היום שלאחר הקדש לחגיגות ובערב חוזר מאג'יק לעבודה, הפעם מול סיאטל, כפי שמאג'יק אמר עם קבלת התואר: "אין כמו אליפות ואם היתה בידי אפשרות הבחירה, הייתי מחזיר מיד את תואר ה־M.V.P תמורת האליפות".

בנער היה ורצה מאג'יק לפגוש בבוסטון של בירד, כדי להוכיח לו ולהם מיהו הגדול מכולם. אך גם מפגש מול דטרויט של ידידו הטוב ביותר אייזאה תומס, לא יאכזבו.

הסייף דביר הפקיד מכתב פרישה - וחזר בו

מאמן נבחרת הקאדטים בסיף טוען כי איגוד הסיף אילץ אותו להפקיד מכתב פרישה - כתנאי להשתתפותו במשחקי הפועל (בהם זכה במקום השני) ■ יו"ר איגוד הסיף: "לא ייתכן שמאמן יחנך דור צעיר של סייפים, ואח"כ יביס אותם בתחרויות רשמיות ■ אם ירצה לתחר - הוא לא יאמן נבחרת לאומית"

מאת יונתן הללי

ההתרחשויות מוזרות, מסתבר, הן מנת חלקו של ענף הסיף בארץ. הגיבור התורן של הפרשייה הנוכחית הוא הרב דביר (39), אלוף ישראל בחרב, ומאמן נבחרת הקאדטים ומכבי חיפה, שזכה במדליית ארד במשחקי הפועל לפני כשבועיים.

לדביר נרמז, זמן קצר לפני המשחקים, כי רק אם יתחייב לפרוש מפעילות כסייף מן המניין, הוא יורשה להשתתף במדי נבחרת ישראל במשחקים. דביר הוא אלוף ישראל, ובתחרויות המבחן למשחקי הפועל, לקבוצת סגל סייפי ישראל, הוא דורג שני.

לסיפור 'סחיטה' מוזר זה מסרב הסייף הוותיק להסכים, ואינו מבין מדוע יש המעוניינים לדחוק אותו מחוץ למעגל הסייפים הפעילים. אתמול סיפר דביר כי "כבר בתחרויות המבחן נרמז לי כי מתכוונים למנוע ממני השתתפות במשחקים. נאמר לי על ידי דני אלון (נציג סייפי החרב באיגוד הסיף) כי כל שנותר לי הוא להתמודד על המקום השמיני, מאחר וארבעה סייפים כבר נבחרו להשתתף בתחרות. למרות הכל, לא ויתרתי, ולבסוף דורגתי שני. עובדה שהיקנתה לי את האפשרות להשתתף במשחקים.

"ימים אחדים מאוחר יותר נאמר לי כי באיגוד מתנגדים כי אסייף בכינוס, מאחר ואני משמש מאמן לאומי. בירור שלי העלה שאין תקנה שיכולה למנוע ממני לתפקד בשני המישורים. בשיחה שניהלתי מאוחר יותר, עם ראשי האיגוד – נרמז לי כי עדיף שאפרוש מפעילות, ואם ברצוני להשתתף במשחקים, כדאי שאודיע שזוהי התחרות האחרונה. הבנתי את הרמז, שיגרתי מכתב פרישה ואז נפלה דרכי להשתתף בכינוס".

דביר זכה, כאמור, במקום השלישי בתחרויות משחקי הפועל, אך היום אינו מסכים עם נוסח הסחיטה שהפעילו כלפיו, ומבקש לדחות את פרישתו לפחות עד לאחר אליפות ישראל הקרובה.

יו"ר איגוד הסיף, יהודה ויסנר, הגיב אמש בנושא: "מעולם לא ניתנו לגורב דביר כי עליו לפרוש על־מנת ליטול חלק בתחרויות משחקי הפועל. באיגוד הסיף ישנה תקנה ברורה, לפיה מאמן לאומי אינו רשאי להשתתף בפועל בתחרויות רשמיות. דביר הוא כידוע מאמן נבחרת הקאדטים, ולמרות שנמנה עם סייפי נבחרת ישראל, נמסר לו כי לא יוכל לתחר מאותה סיבה.

"עקב הווטו שהוטל על השתתפותו בכינוס, הוא פנה אלי, ואמר כי ממילא התכוון לפרוש אחרי משחקי הפועל. כיבדתי את בקשתו, והבנתי שהוא רוצה לפרוש בצורה מכובדת. הוריתי לו להגיש לי התחייבות פרישה בכתב. כמה ימים אחר כך, ביררתי אצל מזכיר האיגוד מר ברערא, כי מכתב פרישה מדביר אכן הגיע, ואז איפשרתי לו ליטול חלק במשחקים.

"לא רמזנו לו כי עליו לפרוש, ולא אילצנו אותו לפרוש. אם הוא רוצה להמשיך לסייף, הוא יכול לעשות זאת, אך הוא לא יוכל להמשיך ולשמש כמאמן לאומי. לא יעלה על הדעת שמאמן יגדל חניכים צעירים, ובתחרויות יעמוד מולם ויביס אותם".

הנהג, עשה לך מנהג קבוע – קח עמך חייל לדרך

ג'

לוח מעריב קריירה

בשיתוף עם THE JERUSALEM POST

המשרד הראשי: בית מעריב, רחוב קרליבך 2, תל-אביב, מיקוד 132 67. טלפון ישיר למסירת מודעות: 03-251333 (רב קווי). מחיר מודעת מינימום (8 מילים): 70 ש"ח. כל מילה נוספת: 9.45 ש"ח (המחירים כוללים מע"מ). מחיר אחיד לכל ימי השבוע (כולל ערב שבת וחג)

עבודה

3000

מפתח ל"עבודה"

(מדורי המשנה מסודרים על-פי סדר הא"ב)

3020 אופטיקאים
3030 אחזקה ותחזוקה
3040 אחיות וכח עזר
3060 אינסטלציה
3070 אריגה וסריגה
3075 ביטוח
3077 בני/ות לוויה
3080 גזירה ותפירה
3090 דיילות וסדרנות
3100 דפוס
3120 הנהלת חשבונות
3140 חוקרים
3160 חיילים משוחררים
3200 חשמל ואלקטרוניקה
3220 טבחים וקונדיטורים
3240 טכנאים/הנדסאים
3280 יהלומים ותכשיטים
3283 כימאים
3286 כלכלה וניהול עסקים
3290 לבורנטים ורוקחים
3295 מבית לבית
3297 מדריכים/ות
3300 מהנדסים ואדריכלים
3320 מוכרים/ות וקופאים/ות
3330 מוסיקה ובמה
3340 מורים וגננות
3350 מזכירות
3355 מחשבים ותכנות
3360 מחסנאים
3361 מכוני תעמלה
3363 מסעדות ומלונאות
3365 מפיצים ומקדמי מכירות
3380 מפעילי ציוד מכני
3385 מציעים
3390 מרצים
3400 נהגים ושליחים
3440 נהגים
3450 נוער עובד
3460 סטודנטים/ות
3480 ספרות וקוסמטיקה
3490 ספרים/ות
3500 עובדי בניין
3505 עובדי חקלאות וגינון
3510 עובדי מוסך
3520 עובדי מתכת
3540 עובדי ניקיון
3560 עובדי סעד ורווחה
3600 עתונות וספרות
3620 פועלים
3640 פועלים/ות
3645 פיזיותרפיסטים ועיסויים
3650 פיסיקאים
3680 פנסיונרים
3720 פקידות וקלדנות
3722 פרסום
3725 צבעים
3730 צילום ורנטגן
3733 ראיית חשבון וחשבונאים
3736 רופאים
3740 רפואת שיניים
3760 רתכים
3800 שמירה ואבטחה
3845 שרברבים ושרטטים
3860 תרגום ועריכה
3880 ביקוש עבודה
3920 הכשרה לעבודה

דרושים עובדי ייצור + ידע בעיבוד שבבי והפעלת מכבשים

חברת קוסמטיקה חדשה מחפשת סוכן עם רכב

טלפון: 053-333956

למושב ביצרון דרוש גיזבר/ מרכז משק

למפעל מוביל בשפלה האמנות דרושים

לאסיונת מוקד ארצי בקריס/ות

דרוש נהג/מחסנאי לחברת הפצת כלי בית ומתנות

חוק הזדמנות שווה בתעסוקה תשמ"א — 1981

קצינים בדרגות סגן עד רס"ן דוברי ערבית דרושים לצה"ל

לא.ו.ת. מנהל רכש חו"ל. איש רכש בארץ.

ל"רמות" המלון וכפר הנופש בכנרת דרושים:

למאפרי אנוש דרושים למפעל מזון בתל-אביב

לבית הכנסת באשדוד דרושים

מפעילי מתקן שיקוף לבדיקת סחורות

למושב "נתיב הגדוד" דרושים:

לעבודה בחופי הרחצה בתל-אביב לתקופת הקיץ

מבקשת צעירה יפה והרפתקנית לעבודה מעניינת

1000 ש"ח לחודש במסך הפנוי עקרת בית ספורטאי/ת

דור לדור

03-623355

052-31091

מנהל עבודה בעל נסיון לפרוייקט וקיון

אתגר

האם את/ה מוכן/ה לעזור לאנשים מוכי גורל?

אולם אם כן אנו רוצים וצריכים אותך

ב"רוחמה" מוסד לילדים מפגרים

להוצאת ספרים א.זלקוביץ בע"מ "כתבים"

דרושים:

ראשי צוותים + רכב וסוכנים להפצת ספרים בלעדיים!

למתאימים רווחים גבוהים!

טלפון: 03-789227, 03-789174, 03-789146

ספרים קונים בכתבים!

אופטיקאים

3020

אחזקה ותחזוקה

3030

אחיות וכח עזר

3040

קבוץ מעברות מחפש אחות מוסמכת. מגורים במקום.

סיעוד שרותי אחיות פרטיות וחובשים בע"מ

סיעוד החברה הראשונה והמובילה בישראל לשרותי אחיות

04-381111, 02-636505, 03-737947

"אדם לשרות אדם" ארגון גג לטיפול סיעודי

אנגלו סכסון שרותי אחיות 24 שעות

03-210604 03-228747

אינסטלציה

3060

אריגה וסריגה

3070

ביטוח

3075

דרוש/ה שובד/ת ביטוח חיים

בני/ות לוויה

3077

גזירה ותפירה

3080

דרושות תופרות + נסיון במכונות תפירה זיגזג ו/או אוברלוק

לספעל לאופנת נשים דרושים:

1. גזרן בעל נסיון

2. תדמנית בעלת נסיון

מאג'יק M.V.P

יביר הפקיד ישה - והזר בו

יען כי איגוד הסיף אילץ אותו להפקיד שחקני הפועל (ובהם זכה בגביע הסגן) יתנך דור צעיר של סייפים, ואח"כ ביטא צה לתחר - הוא לא יאמן גבהרת לאומית

ך לך מנהג קבוע עמיד חייל לדרך

هكذا من الاصل

مكذ من الاهل

בשאר התעשיה חולון, תופרת אובר־לוק לסבסטי ספורט 03-5592133 (11949)

לחברת אופנה, דוגמניות ותדמית לשמלות ערב. 03-7465, 03-354389 (13475)

לאופנת "אלדר" בפתח תקוה דרושים: גהצניות, תופרת זיגזג, אוברלוק ושוי. תנאים טובים 5 ימים בשבוע. (13611)

בבית אופנה דרושה גזרנית עם נסיון למשרה מלאה 03-657018 (13930)

דרושה מודליסטית/גזרנית לבגדי נשים (14215)

דרושה מוכרת. תופרת מנוסה לשמלות כלה "יום בסי" 03-248182 (14526)

דרוש עובד פי"ס 45 + רשיון + נסיון במחירה. 03-333955 (14602)

חייטים ותופרות. לעבודה קבועה. למפעל "עודד". הגדוד העברי 31 (15770) 03-379492

לאופנת פרסם. דרושה תופרת לדוגמאות ובמחורים עם נסיון. שכר גבוה. (15821) 03-659741 03-5101611

רי"ן קרופ' תופרים לבגדי עור. תופרת לתופרת עור (15916) 03-5131350

לאמפיר אופנת נשים. מעצבה מנוסה. 5 ימי עבודה. (16147)

ל-M.G.E נחלת יצחק. דרושים/ות תופרים/ות. תנאים מיוחדים (16470) 03-254080 03-253919

דרושה גהצנית + מכבסה. בפתח תקוה. (16476)

מעצבת אופנה מתחילה, לבגדי נשים אקסקלוסיביים. מודד. 03-372976 (16901)

תופרת לאוברלוק. אפשרי מתלמדת. 5 ימים בשבוע. 03-650377 (16992)

לדייגל ג'ינס. דרוש חותך מקצועי. לפנות עם הרקע בחותך. (17010) 052-442170

דרושה תופרת לעור. רצוי נסיון. (17034) 03-613248

לפרווקס בבתים, תופרות בחנאים טובים. 03-865490 (17157)

למפעל אופנה בבני ברק, דרוש גזר. (17608) 03-659061

דרושה מעצבת אופנה. בעלת נסיון. (17859)

לאיפוראר דרושה מודליסטית עם נסיון, תנאים טובים. 03-210985 (18500)

תופרת דוגמאות מנוסה למפעל עם אירוח. (18504) 03-722343

תופרת/ים לעבודה קבועה אפשרות ללימוד בחורף "חותך". (18967) 03-722343

גזרן/ית בעל ידע בסיס למתחילים שכר גבוה. (18996) 03-722343

גזרן/ית מעולה לחצי משרה, תנאים טובים. (19646) 03-284055

למפעל לריקמה, דרושות רוקמות לעבודה קבועה, אפשרי מתלמדת. (19778) 03-796243 03-796250

למפעל אופנה תופרת לחצי יום. (19868) 03-773327

בתל־אביב. דרושות תופרות מקצועיות, לייצור, בתנאים טובים. 03-815089 (20613)

במפעל תופרות. דרושה תופרת לבגדי ספורט + גזירה בבקרים. (21007)

בתל אביב. תופרת מקצועית, למשרה מלאה, 5 ימים. (22075) 03-829371

דרושה עובדת לעבודות גימור. לחולות ולבחורים + נסיון למשרה חלקית. (22991) 03-821530

דרושה עובדת לתופרת בגדים וסריגים. תנאים טובים. 03-820642 (23449)

שחר חורן למפעל לייצור בגדים למטבחים ומסעדות, אפשרות למתלמדת. 03-382277 (23512)

לאופנת פרסם דרושה תופרת מנוסה — שכר גבוה. 03-659741 (23525) 03-5101611

לאופנת פרסם דרושה: תופרת מקצועית — שכר גבוה. 03-659741 (23534) 03-5101611

לאופנת פרסם דרושה עובדת לדוגמאות ובמחורים, עם נסיון — שכר גבוה. (23543) 03-5101611 03-659741

לייצור אופנת תופרות עם ידע בהנהלת. הגדוד העברי 31 תל־אביב. (25460) 03-379492

לאופנת מאיה — דרושה מודליסטית/מעצבת מנוסה. 03-825368 (25463)

דרושה גזרן/ית לייצור סבונים. 03-624898 (25579)

מעצבות/מודליסטיות בעורת חיכון לעיר צבא "ביהאר". 03-663504 (25659)

תופרות מקצועיות ומתלמדות למתפרה ברמת גן. 03-725488 ,03-722871 (25995)

"הקר" למתכן מודיעין 10. דרושות אוברלוקיסטיות, תנאי עבודה מיוחדים. (26147) 03-707944

תופרים/ות לעבודה תעשייתית. באיזור הגרנב. 03-245222 (26492)

דרושה תופרת בעלת אוברלוק תיגר לעבודה בית. באיזור השרון. (26508) 052-24498

תופרות מנוסה. לסנן ספורט/אופנה. תנאים טובים. 03-657314 (26511)

תופרת לעבודה בבדרונים וכדים. דרכת־גן 4. 03-700520 (11028)

דרושה תופרת־גזרנית מעולה. 03-794060 ,03-717504 ,03-340534 לא בשבת (21408)

רצ'ירד לסריגה. עובדות לעבודה יד + אוברלוקיסטית, תנאים טובים. (26020) 03-825614

דרושה תופרת/ת לתיקונים ולתפירה במכונה ביתית. העבודה קלה ביותר או חודשית, נבשעות גמישות. מתאים גם לסטודנטית. 03-5464305 ואפשרות מעניינות (15576)

דיילות ודוגמניות

3090

דיילות לעבודה בירידי "ארם ומשור" (4/6/87) הכנסה גבוהה. 03-268181/2 (13621)

לחברה לשיווק, תוחרי רקי דרושות דיילות מכירה עם נסיון. העבודה במרכז הארץ. 03-5460192 ,03-5461590 (21521)

דרושות מדגימות עם נסיון בביטוח בתנאי מיקרוגל לעבודה בירידי ארם ומשור. 03-9225921 (3545)

דיילות מכירה באזורי תל־אביב. ראשון לציון. בוקר ואחה"צ. 638319 (3645)

דיילות לכל חלקי הארץ, לשיווק מוצר בכתבי. הכנסה גבוהה, גיל 25-32. 052-541946 ,03-614456 ,03-371295 (10639)

דיילות נמרצות + נסיון במוצרי איפור למוצר חדש 03-5560863 (13183)

דרושה מוכרת מנוסה (מקצועית) למוצרי קוסמטיקה בבת־ים 03-344952, 03-862919 (14484)

מידיו 11 דיילת מכירה בסופרמרקטים. בשעות נוחות. 03-451628, 03-5460302 (18630)

ל"הנבוס" לייצור דרושות מקדמות מכירה במרה חופה לסכירת המבצעים. שמקבלים אופנה בכל חלקי הארץ. המכירה במשמרות נוחות, הכשרה מלאה ואופניים. 03-706746 ,04-704604 (19260)

יועצת יופי מנוסה ומגוננה לתמרוקיה בתל־אביב, חצי יום. 03-6141194, 03-251503 (20964)

מקדמות מכירות ברשתות השיווק, עבודה קבועה, תנאים נוחים. 03-5366184, 052-914858 (15304)

דפוס

3100

לוין אפשטיין

מפעל הדפוס הגדול בישראל

קולט

דפסים

*

עוזרי דפסים

*

חותכים

*

מקפלים

*

מונטז'רים

לקבוצת רשאי 16 מלפנו. 03-5611485, 03-5511484, 03-5516681 (10620)

בהתוצאה מעולה קרמוש אוקו ארש"פ 50x60 פ"ם. סקריין ודפוקלית 50x60 40x50 פים בראש ודפוקלית פ"ם. מקרבה לחותה אלפוחה 4 תיקנו רד. בכל הרבה פותרים. פרטומו סוף בגים. 03-854305 (12837)

לדפוס בסבבות ידיה עם נסיון ל-¼ ¼-1, תנאים טובים. 03-319987 03-318608 (15723)

דרוש דפס אופסט

מעולה

תצ' גלין הידלברג + פרטה, תנאים טובים למתאימים.

לפנות לדפוס מולטיון והאלי מלפון: 03-820510 ,03-834620 (19200)

סכיא לדפוס מונביל ומטטה הבקרא בשוק. הטפוה לאור תיר 16096 ת"א. (22943)

לכריכיה דרושים עובדים, תנאים טובים. 03-301532 (7905)

דפס אופסט, בעל מקצוע לנהל בית דפוס. בכלל קשר עם לקוחות, תנאים טובים. 03-611979 (9824)

דרוש עובד, לא מקצועי, למפעל הדפסה רשתית. 03-5230308 (10072)

לדפוס באזל לבן דרושים כרמיסת דפסי אופסט ועוזרי דפסים למכונה 2 צבעים תנאים מעולים למתאימים. 03-9232557 (11370)

דרוש דפס G.T.O מקצועי, תנאים שכר ואוירה מצויינים. 826062 846372 (11839)

לסכון פלמות ידוע דרוש, מונטג'ר מקצועי סופר מקצועי. 03-333124, 03-338786 (13343)

מדפיס הסרה ספיית רצוי + ידע בכי"ם. 03-372489 (13556)

מדפיס כלים מעולה ועוזר לאופסט, תנאים טובים, סודיות מובטחת. 03-822940, 03-811163 (14542)

דרוש עובד דפוס לחברת "פייקין" הרכבת 36 ת"א. (15602)

לדפוס דרושים דפס אופסט לגנין, עוזר דפס, מקפל לשטל — וגיון, ממומחיות. בעלת נסיון. 03-217616 (15677)

דפס הידלברג ¼ אחרי צבא, תנאים טובים. 03-384856 (15974)

דרוש דפס אופסט בעל נסיון או עוזר לנפות, יוצא צבא, פרופיל רפואי 72 ומעלה לעבודה באזור תל־אביב. בימים א' "טופאור" 03-298877 (15985)

מפעלת פרד צלום מנוסה — מעסי רח ובהה מלפון 03-226650 (16182)

לסכון צילום אופסט דרוש עוזר צלם, ממומרים. 03-269779, 03-255153 (16675)

לס.ד.א.ל עוברי דפוס אופסט + איש רומנציה לעבודה במשמרות. 03-374178 (18094)

להוצאת ספרים דרושה מטומרית בעלת נסיון בצבע. 03-772884 (20772)

ברמת ת"א. דפס/עוזר דפס, לסכון לטיפה. 03-24132 (20867)

לאופסט — צלמת/מונטג'רית מתחילה עם ידע בסיסי. 03-473057 (21629)

עובד לכריכיה — ידע במכונת קיפול תפירת מגזין 03-472030 (21636)

לסכירה מצלמת אלפקס ¼ ומגירה סקצוחה) במצב מעולה. לפנות בשעות העבודה לחק. 03-483290 (23434)

דפס ג'.פ.א. בעל נסיון, תנאים מצויינים לעובדים העבן. מלפון. 03-284483 (24059)

צלם אופסט + מונטג'ר בעל נסיון, תנאים טובים לרציניים. מלפונים. 03-284483 (25083)

להוצאה לאור

דרוש

מנהל הפקה

הכישורים הדרושים: 1) נסיון של 3 שנים ומעלה בניהול הפקה צבעו. הכרון התשוב ופיקוח. 2) ידע בניהול משא ומתן בארץ ובחו"ל. 3) מור רכב — חובה. רשיון לאופנוע — יתרון. בפרוטים נא לפנות למלפון: 03-269630 ,03-701001 (26549)

דפס להוצאה מסוית, בורך, תנאים טובים. 03-7514551 ,03-780772 (26983)

הנהלת חשבונות

3120

למשרד יועצי מס דרושות מנהלות חשבונות מתחילות (סוג 3, 2)

(עדיפות לנסיון קל) מלפון 03-856896 בהק סום א

(16315)

דרוש מנהל חשבונות סוג ג'-ד'

נסיון בהיחשוב. ידע בשכר. תנאים טובים. "היבור" 03-297840 (16398)

למשרד המלח השבונות דרושה פנקסנות, בעלת נסיון מרעיות במשרד הנהלת חשבונות. למשרה מלאה, 5 ימי עבודה. 03-384025 ,03-374257 (18644)

לחברת ולתעמלרונים עורכי השכר ענח, ומען, מאוחים והתשלום שכר אל שכר מעולה. 03-295050 (18787)

למפעל "סכנורנרד" דרושה מנהלת חשבונות מנוסה, נסיון בתעשיה — יתרון. אפשרות לשעות חלקית. 052-657056 (19853)

למשרד מהנדס בתל־אביב, דרושה קלדנית, לעבודה מיידית. 03-613825 (23549)

דרוש מנהל־ש להתאמות לקוחות, ספקים ובנקים. ת.ד. 21107 ת"א 61210 (23852)

לחברת מסחר ותעשיה, בטרכו תל־אביב, דרושה מנהלת ספר סוג 3 ומעלה בעלת נסיון. עבודה עם אחור. 03-611546/7 (26503)

להד ארצי דרוש מנהל חשבונות סוג 3 — 2

נסיון לפחות שנתיים. כ"כ נסיון בעבודת חשב במחשב. מלפון: 7519977 03 לאורון (26987)

דרושה פקידה להנהלת חשבונות עם נסיון. 03-658883 (7525)

למשרד רהיט בת"א, מנהלת חשבונות מנוסה, סוג ג' + ידע בחלה ממוכנת לחשבון. חצי משרה. 03-228855 (10709)

מנהלת חשבונות, עצמאית/מוכירה, תנאים מצויינים למתאימה. 03-335356 (11499)

למשרד ראי חשבון, דרוש ספקר, רצוי נסיון קודם. 03-291626 (11880)

לחברה בהרצליה, דרושה מנהלת חשבונות סוג 3, עם נסיון רב בהכנסות לבנקים והנהלת חשבונות. ת.ד. 127, הרצליה 52101 (11885)

מנהלת מחלקה, ידע בעבודות, חשבונות + פקידות + אנגלית. 03-372346 (11955)

למשרד רו"ח דרושה מנהלת חשבונות סוג ב', ג', ד' ופרוגרמים, תנאים טובים. 03-203052/3 (13553)

הכנת ספרין לשאון ולהדחות מיידית 03-246501 (13991)

מנהלת חשבונות מנוסה. 3 פעמים בשבוע. 03-812329 14:00-9:00 (14212)

למשרד רו"ח מנהל/ת חשבונות ולמנהלת פקידה (ידע בהקלדה) למשרה מלאה. 03-202383 (14315)

למפעל תעשייתי, דרושה מנהלת חשבונות, עצמאית, מנוסה, נסיון בתחום הכיר. לפנות בכתב. ת.ד. 32108, תל־אביב מיקוד 61321 (14335)

מנהלת מנוסה ועצמאית, למשרה מלאה, במשרד להנהלת ברמת־גן. 03-728410 (15076)

מנהלת סוג 2, למשרד ראה חשבון בהרצליה, משרה חלקית. 052-541955 (15351)

לחברה שרותי צילום ודפוס דרושה מנהלת חשבונות ל-½ משרה. 5464347 (15652)

משרד להנהלת ויועץ בפקוח ראה חשבון, עם שירותי חשבונאות מקצועים והודים בכל התחומים. 03-7513363 (15649)

מנהלת חשבונות מנוסה למשרד בתל אביב, למשרה מלאה. 03-612531 (16296)

למשרד המהנדס, מהנדסים לנהל חשבונות + עבודה מזכירות, למשרה מלאה. 03-376257 03-384025 (16618)

למשרד רו"ח דרושה מנהלת חשבונות סוג 3. 03-612502 ,03-614598 (16898)

לדווח, לחברה ולפיצוי, הנהלה בתחשוב, נסיון ומקוחות. 03-904252 (18376)

לחברה מסחרית דרושה מנהלת חשבונות, סוג 3, בעלת נסיון, לפנות ת.ד. 10088 רמת־גן מיקוד 52100 בצירוף קורות חיים. (18846)

תיקון פיכומים, התאמות ומנהל משכורת בכתב. 03-5741027 (19106)

למשרד להנהלת מנהלת חשבונות, למשרה מלאה. 03-236307 03-229554 (19249)

מהנדס ראשי מוסמך ויועץ מס מתמנה בקהוב ת.ד. 1334 (15028)

מהנדס בעלת נסיון להתאמות הכנה, משכורת עבודה על מחשב "ביאם". שעות עבודה מ-08:00-15:00, 03-7511241 11:00-09:00 (19666)

לסינולריסים דפוצית, דרושה מנהלת חשבונות סוג ד', רצוי נסיון קודם. 03-492436 (19735)

לחברות ולעצמאים, שרותי העבודה אות ויועץ לאחים ליוזמות חודשים ועודים לשמאתנו התכנות. יודע בעלים. 03-283776 03-703586 (20069)

למשרד רו"ח בתל אביב דרוש מבקר מנוסה. 03-203041 (20088)

ליועץ מס, פקידה מנוסה ועצמאית + ידע בהשבונאות. 03-383456 (20739)

למשרד רו"ח דרושה פקידה לחומר בנות ובגייה, למשרה מלאה עם ידע במחשב. 03-5464928 (21363)

מנהלת/ת סוג 2-3, משרה מלאה, ברמת־גן ת"א. 03-245152 (21419)

למשרד עו"ד דרושה מזכירה לעשרה חלקית. 03-295525 (21486)

למשרד המהנדס בבבבהים, מנהלת חשבונות, מנוסה ומרוצה. 03-7517848 (22106)

קלדנית עם ידע במעבדים ומחשבונות. 03-9230955 ,03-9214999 ,03-9233448 (22598)

דרושה מנהלת חשבונות עצמאית בעלת סוג 3 בהוצרה, נסיון בהשכרת משכורת. מל. 03-426162 (22984)

קצין במילואים

אם אתה מחפש עבודה דינמית, עצמאית, לא שיגרתית

צה"ל מציע לך

תפקיד הכולל מגע עם אנשים ושטח, אפשרות להתפתח ולתרום

נתונים דרושים:

גיל 23-32

*

השכלה תיכונית

*

פרופיל 64 ומעלה

*

ידיעת השפות ערבית או אנגלית — יתרון

פנה אלינו לת.ד. 37342 ת"א מיקוד 61373 בצירוף קורות חיים ופרטים אישיים (כתובת וטלפון) מועמדים שימצאו מתאימים יוזמנו לתחנת סודיות מובטחת

(15169)

חיילים משוחררים

3360

דרושים בוגרי חיכון לסקרי התכורה (עבודה בהירצה). 03-373312 לנות. (12979)

חיילים משוחררים, מעוש ת' + כושר טכני, בתנאים טובים. 03-5101807 03-652261 (14293)

פקידים ההפרום התומכת רשת הארץ, או המכירה למשרה מלאה, ידע בה פעלח PC יתרון. 03-723252 (23176) 03-723253 הורדים

לעסק מסחרי בתל אביב דרוש מנהל חשבונות סוג 3 עצמאי, נסיון קודם הכרחי, הצעות בצירוף + קורות חיים לת.ד. 35352 תל אביב (24150)

מהנדס מנוסה במשרד ראה חשבון, ידע בחשבונאות. 03-701421 (24184)

מנהלת/חשבונות עצמאית, במשרה מלאה, המלצות 03-227394 03-226015 (24983)

בהרצליה, מנהלת חשבונות ל-½ משרה, לחשמת נסיוס. 052-541965 (25077)

ליועץ מס מקידה מתחילה להנהלת + הדפסה. 03-5463748 ,03-5467798 (25650)

לחברת סחר ארציה בתל־אביב, מנהל חשבונאי סוג 3, נסיון שנתיים לפחות, קורות חיים בכתב ל ת.ד. 53112 תל־אביב (26103)

לנזק באילת, דרוש מהנדס ראשי, נסיון עמודים רצוי בזירות, סודית מה בחות, ת.ד 70, עפ"ים 46105 (26409)

דרוש פקיד, מהנדס סוג 2, נסיון בבית ביחוס תובח לכנרסמוני "סלבר לד", ביהודשא 13, ת"א. 03-330386 ,03-234419 14:00 עד (26552)

דרוש/ה מנהל/ת חשבונות, סוג 3, 5 שנים נסיון, עבודה במחשב. 03-800086 (26639)

במפתח־תקוה, למפעל תעשייתי דרוש מהנדס ראשי + ידע בניהול כספים, למשרה מלאה 03-9221575 (26671)

מהנדס בבית/חצב לסגרת קלימה בקיבוץ אפיק. 06-764211 במבורה, 06-764256 בערב. (17672)

לחברה לייבוא ליפקלים בקריה־חאריה פתח־תקוה. דרושה קלדנית ונסיון במחשבות והנחשבות. שעות עבודה 08:00-16:00 יום ו' 08:00-13:00. 03-9230222 (13048)

מהנל/ת חשבונות סוג 2 (עם נסיון) או 3 לחברה קבועה באזור רמת־גן, "איתור" 03-237605 (14967)

ליוצאי צבא עבודה בכירום מצים, המלכוד 40 מ"ח 03-622145 (11406)

לקיבוציקים בשנת חופש היוצאים בקהל לאירופה, עבודה נוחה באילת. 08-220145 בערב, חנוסים וכוים. (22133)

חשמל ואלקטרוניקה

3200

דרוש עובד טכנאי לתיקון טואני חשמל + מהנדס. 03-811267 (3778)

למשרד ציבורי דרוש חשמלאי מוסמך לעבודות אחזקה. 03-255428 (7836)

הנדסאים/חנוכים ומכונאים למערכות פיקוד + נסיון בלינה. סו.ק. הנדסת חשמל 03-820586 (7946)

חשמלאי מוסמך/עוזר לעבודה מיידית תנאים טובים.

"א.נ.ת" 03-203052/3 (10565)

לאזור חדרה נתניה דרושות מלחימות מחווטות

לעבודה מיידית, תנאים טובים למתאימות. "היבור" 03-282257/8 (11238)

מלחימה מנוסה דרושה למכירה מקראלקטרוניקה, 5 ימי עבודה, בשעות 08:00-17:00. 052-657056 (15017)

חשמלאי מוסמך + נסיון בתעשיה

לעבודה מיידית במסגרות, הסמוח + אלקטרוניקה, תנאי שכר טובים. "היבור" 03-289597 (16177)

דרושים/ות מחווטים/ות מלחימים/ות

נסיון במעגלים מודפסים וחיווט אלקטרוני. ידע בקריאה שרטוט + עבודה בקיקרוסקופ, במשכורת טובה. תנאי שכר טובים, "היבור" 03-297840 (17900)

מכונאי חשמל, בעל ידע בסיסי והשנון בהויה. 03-9221292 (23628)

מכונאים/מכונאויות/מחווטות, בעלי נסיון בציוד צבאי, בכל הכנת הקמה צבאית, לעבודה בהלחמה הדרכה לכוח. המבודה לתקופה ממושכת שאר, במפעל אלקטרוניקה מתיר יצוא. מנוסים בעולם המתאימים יונו לעבודה הסמכה לשכר גבוה ובלא תנאים הוציאו להרכבה, לתנאים ובתנאי עבודה יום לפוס. מלפונה לבר עם הודי סיום א' "שוני אחר" 03-284120 (8112)

לחברה קבלנית לעבודות חשמל דרושים: 1. סוגל עבודה בעל רשיון. 2. חשמלאים. 03-377996 (9701)

דרושים חשמלאים מוסמכים עם ידע בסיוע, אריה עבודה קבועה באזור תל־אביב. 03-381230, 02-382076 (9985)

חשמלאי בין מוסמך ועוזר חשמלאי מוכרים חודין 876166 בערב. (10091)

מלחימות/מחווטות מנוסות לעבודה מיידית בתנאים מצוינים

א.נ.ת. 03-203052/3 (10605)

למפעל באלקטרוניקה ברמת־גן דרושות מלחימות מנוסות. מלפון: 052-31126 (11157)

חשמלאי מוסמך בעל תואר מהנדס מפוחת ונסיון בענף לעבודה, בשיוק מוצרי חשמל חשמלי. 03-660742 (11261)

במפעל. דרוש משפץ מפרסים אלקטרוניים ויועם לרכב. 03-330781 (11587)

חשמלאים מוסים לתחזוקה בתעשיה בסביבות חולון, ראשון לציון, רחובות ורמלה. 03-800793 (11905)

חשמלאי רכב מנוסה, לטיפול מערכים ואלקטרוניים קר־ראיה. 03-9230773 (11958)

חשמלאים מוסמכים מוסמכים להתקנת ציוד חשמלי ואלקטרוני. 03-332493 (13113)

אלקטרונאי, לעבודת שרות מוצרים של טלפונים אלקטרוניים, עדיפות לבעלי נסיון, 5 ימי עבודה בשבוע. 03-253992, 03-253997 (13927)

לעסק בענף התאורה, איש מכירות בעל ידע מקצועי בתאורה 03-251294 (14450)

חשמלאים מקצועיים לבנין ותעשייה, תנאים טובים. 03-337597, 03-743527 (15641)

למפעל אלקטרוני בקרית סמלן פתח־תקוה עובדי יצור. 03-9241005 (15668)

לקבלן חשמל, חשמלאים מוסמים לתר־שרות התקנה. 052-453635 (15739)

חשמלאים מוסים להיים לחחות, דרושים למפעל בפתח־תקוה. 03-9227652, 03-9222595 (15782)

מרכיבי מגעים אלקטרוניים באזור הפרדס, תנאים טובים. 03-245222 (15932)

דרושה מרכיב/ת לרכיבי אלקטרוניקה עם "ידע באלקטרוניקה ברמת־השרון". 03-498642/3 (16067)

דרוש חשמלאי רכב מקצועי ברמת־גן בתנאים טובים. 03-794996 (16127)

חשמלאי מוסמך ומעומה בהתקנת מחיות, תנאים טובים + רכב. "א.ג.ה" 03-203052/3 (17483)

לחברה קבלנית דרושים חשמלאים למשלוי עבודה. מלפון 03-794910 (17722)

"קוסמוס אלקטרוניקה" עובד עם ידע לה מכירה לייצור 03-704588 (18487)

מחווט לחותו חשמל, מנוסה, לפנות לקוספל אלקטרוניקה. 03-704588 (19417)

אלקטרונאי + רכב + נסיון, לעבודה באיזור תל־אביב. 03-427652 בערב. (19450)

לס.ר.א.ל. אלקטרונאים תעשייתיים, העבודה מקצועית + עוזר חשמלאי. 03-374178 (19470)

דרושים בחורים חרוצים אחרי צבא לעבודה בהתקנות. מלפון: 03-332273, 03-338559 (23773)

אמרי מכירות בכל הארץ לעבודה בתחום המחשבים. ויד פעות לרכב. 03-756453 (24976)

צעיר, אחרי צבא, רקע טכני לאחזקה בלים, עבודה עם סופרמרים אלקטרוניים. ת.ד. 5051181 (25802)

למצבעת ויהיום, מתלמדים, אחרי צבא + סמרים בשוק, בפשטב רשבו 052-777728 (26621)

דרוש חשמלאי מוסמך בהיירת רוסת, ק. בשאריס: 1) חשרת חשמלאי ומסרף או ראשי 2) נסיון של לפחות 7 שנים בעבודות חשמל. 3) יכולת לנהל צוות עובדים. מרטים מלפון: 03-719845/4 (20923)

דרוש מרכיב לדירין טייפים ואזעקות

03-823258, 03-824826

רח' סלמה 17, יפו (25306)

מכונאים להתקנת אזעקות, איזורקים, חשמל, ואזעקות. 03-241436 (25967)

חשמלאי רכב עם נסיון, תנאים טובים 03-332633 (16964)

חשמלאים מוסים לעבודות "חשמל־תעשייה" דרושים לחברה קבלנית. 03-9227652 ,03-9222595 (20980)

דרוש חשמלאי עם נסיון, לבין לעבודה. 052-448751 (21139)

ל"מפעל מכסל לאלקטרוניקה, דרושים: מלחימים/ות מחוטים ומתכנים, ושכרים/ות לעבודות הרכבה. 03-263944 (21341)

דרוש מכונאי/הנדסאי אלקטרוניקה. מחוטים לחברה הפתוחה ומיצרת מערכות חיבים, נדרשות 2 — 3 שנות נסיון בתחום. 03-281049, 03-280874 (23439)

בחורים אחרי צבא, רקע בהתקנה חשמל ותקשורת, לעבודה בקיבוצים. "סיגנל" מערכות תקשורת. 03-822475 (23516)

קבלן חשמל מוסמך בתהום או הנדסאי חשמל כשותף לפתיחה מחכימה בשונה לביצוע עבודות. 03-5566181 (23802)

בחור עם ידע באלקטרוניקה + רשיון לסכירות ותקשורת. 03-293062 (24141)

בפתח־תקוה מלחימים/ות מחווטים/ות. אפשרי ללא נסיון. 03-9220050 03-9220082 (25034)

דרוש משפץ מחשוים אלקטרוניים. 03-331056, 03-330781 (25262)

לפיתוח, דרושים חשמלאים/חווטים לצחות חשמל, בעלי נסיון של 3 שנים לפחות. 03-9643528 ,03-999844 (25765)

לקבלן חשמל, דרוש חשמלאי מוסמך נסיון 053-344737 בערב. (15236)

מבנים/קונדיטורים

3220

למסעדה מוסמך לביזוקה סבס מכינים + נסיון, לפנות במקום. (3691)

למסעדה—פאב, דרוש מבח, רצוי דוברי ערבית, לעבודה מאומצת, בער סח היום. 03-235215 (14239)

למסעדה אירופאית בצפון תל־אביב, עוזר מבח לטריים, למסעדה בוקר. מסעדת נבחה. 03-458910 (15040)

למסעדת שווברים בת"א מבח מקצועי ומחר לחבה. 03-224567, 03-222184 (14028)

לבית־ספר עורה עקדני הר הצב, מבחים יוצאי צבא. 057-88054 (16966)

לאחים נשאק בני"ם, דרושים: מבח עם ודרשונה, דרוש עוזר, מבחים לטניס, מבחים ועוזרי 03-7513224, 03-7513250 (17180)

ברחמה מבח למשרה מלאה, לחנות אוכל טוב. 052-453197 (20014)

מבחים לשרות קבע בחיל הים

לצה"ל דרושים לשרות קבע בחיל הים מבחים בעלי כושר רפואי תקין.

למרטים נוספים יש לפנות למלפון: 03-693917 לדחאל (22199)

מבחים

בעלי תעודת מקצוע סוג 2 ומעלה דרושים לעבודה באוניות צי הסוחר

המועמדים לאחר שירות צבאי יפנו לקבלת פרטים אל יועצי התעסוקה בלשכות התעסוקה במקום מגוריהם או בכתב אל הלשכה הארצית לימאים ת.ד. 33291 חיפה מיקוד 33033 (23105)

דרוש קונדיטור חריץ ומנוסה + הצעת מעובדות הלתמן. 03-240258 (9361)

ל"עשרי קפה" מסעדה דרושים עוזר בסכש, עוזר מבח, תנאים טובים משמרת בוקר וערב. לפנות במקום. 03-290411, 03-290369 (9458)

למפעל מזון בפתח־תקוה, דרוש מנהל ייצור, ידע ונסיון בייצור מזון והכוונ צוות מבצעים. מלפון 03-9232885 (10616)

לקיבוץ ליסים דרוש מבח מקצועי + הצעות למשרה מלאה. 051-721077 למשטל בן ול מ-14:00-6:00 בשעות. 051-721091 (11163)

בפתח־תקוה, מבח לניהול סמבח לתעשייה. 052-559111 מ-07:00-08:00 (15127)

מבחית מעולה מקבלה הוגמות לקפוסרים. 03-325067 בערב (15242)

דרוש קונדיטור, פרטים: 057-36148 בערב, לקבוע את סידב. (15451)

לקונדיטוריה סכרין עוזרי קונדיטורים, תנאים טובים. 03-330626, 03-333805 (15751)

דרוש עוזר מבח למסעדת פועלים. 03-337545 15:30-07:30 (15926)

מבח/ית למסעדה במשרה מלאה. 03-706582, 03-474934 12:00-08:00 18:00 (15953)

דרושה מבשלת, למסעדה אבל ביתי. 03-255661 (16182)

לקונדיטוריה "כיוש" ברמת־השרון, דרושים, קונדיטורים, עוזרים, פעולות לעוגות ומסלי וקיון. 03-5400539, 03-498654 (16404)

מבח/ית למסעדה בתל אביב + תנאי רצוי. ידע במסבח מורח איראני. 03-238761 (16619)

דרושים מבחים לקונדיטוריה בבני ברק, רצוי + נסיון, ומשטרים לקניות בבוקר, ביום ה'. 03-778823, 03-708128 (16654)

למסעדה אירופאית בצפון תל־אביב. מבח מעולה משכורת מובה. 03-458910 (16811)

לבסרים דרושים מבחים, סלפוריים. 03-395111 03-868235 מלבד שבת. (16867)

ל"אפיקור" מכונאי שרות לטיפולים מכאניים + התקנות. 03-813090 (15989)

הנדסאי אלקטרוניקה, נסיון בקשר אר־הווי ובמחשבים. 03-480551 03-5400040 (16128)

דרוש מכונאי או עוזר רצוי לנוע אחר. 03-781185 (16159)

הנדסאי/מכונאי אלקטרוניקה, נסיון במכשור רפואי/מעבדה. 04-384262 (16655)

מכונאי לעירה למכונות צירום, בטמ־דן. 03-7527229, 03-725576 (16921)

לטופר עזיר, דרוש מתקן ומזון מכונות, למערכות אזעקה + נסיון. 052-35111 (17033)

למשרד אדריכלים בתל־אביב, דרוש/ה הנדסאי/ת, למשרה מלאה. 03-231631 (18488)

מכונאי מכונות למפעל מתכת ברמת־חיל. 03-471785, 03-470301 (18936)

מכונאי להפעלה בשעות ישמרים בדרום דקורציה קידום מכירות ויצוא. 053-697858 (19386)

מכונאי להתקנות מגמים מכסלים וכרבים. 03-474556 (19401)

לחברה קבלנית לבינוי איזור מרכז דרוש הנדסאי/מכונאי. 03-241027, 03-247086 (20757)

דרוש בוגר לעבודה במעבדה לאלקטרוניקה + מליחות ואחזקה. 03-6537167 (22196)

מכאל מחוק למתכנים הנדסים, הנדסאי/מכונאי אלקטרוניקה/חשמל/בקרה בעל תודעה חשמלאי, רצוי מאזור המרכז. 052-916938 (22622)

מכונאי אלקטרוניקה עם נסיון, במטבח קול, לעבודת "יצור ופיתוח, לפנות "אמפרו" 03-751414 (22713)

לחרט מוגרזת עם מבחר מתפרס, דרושים מכונאי מסגריות מוסים. 03-955685, 03-957080 (22796)

למשרד אדריכלים בסרט־דן שוחמת הנדסאי/ת עם נסיון 3 שנים לפחות. 03-424710 (23587)

מכונאי שרות + ידע במכונות המך כל. 03-5560672 (23835)

לחברה שרות קירור "עמל את חור ראשון לציון, דרוש מכונאי/הנדסאי קירור נסיון. 03-9611090 (23998)

מכונאי מלדיה במפעל עוזר + ידע במערכות תקשורת פנים בכל הסביבה בבורה. 6537167 (24042)

דרוש הנדסאי בנין לעבודה בחברה בנה בכל הארץ, נסיון הכרחי. 03-354663 (25109)

דרוש מכונאי אלקטרוניקה. 03-824346 03-824357 (25473)

עובד בעל רקע מכני, להרכבת מכשירים. 03-709957 (25510)

לחברת אלקטרוניקה ברמת־גן דרוש הנדסאי/מכונאי לעבודות מעבדה ומדידות. שעות העבודה 08:00-14:00 בכתב, בצלאל 21 רמת־גן, מלפון: 03-7515186 (26191)

למפעל תקשורת (חומים מוכנים) ברמת גן דרוש: מנהל ייצור — הנדסאי תעשייה וניהול בעל נסיון במפעל תעשייה לייצור במשמרות, 5 ימי עבודה בשבוע + כל התנאים הסוציאליים המקובלים. שכר התחלתי — בהתאם לכישורים ולאחר שנה — בהתאם לביצועים. לפנות בכתב ל"ד אל א. אחזקה, התעשיה מלבלה, מיקוד 80200 (16885)

הנדסאי אלקטרוניקה, מכונות, בתהומים למפעל קלימה בקיבוץ אפיק. 06-764211 במבורה, 06-764256 בערב. (17871)

מכונאי לתיקון מכונות תפירות, עם ידע באלקטרוניקה (רצוי) 03-256461 (16133)

מכונאים/הנדסאים

3240

למפעל "קרקאור" מכונאי שרות מנוסה לרזי שיפור ומערכות סמלריות מזגנים 03-371929 (16026)

דרושים בוגרי בי"ס מקצועי מכני + יוצאי חיל חימוש/אויר

(מכונאי מכונות) לעבודה במשמרות. תנאים ושכר טובים. "היבור" 03-296846 (16325)

מהנדס/הנדסאי/מכונאי אלקטרוניקה, ת"א, ל"א לכתיבה מכנית, מלפון: 03-9613011 (17564)

דרוש מכונאי קירור מיזוג אויר בסביבה. 06-722188 ,06-790905 (18737)

הנדסאים או טכנאים מוסמכים בתחום האלקטרוניקה

דרושים לחברת המחקר. לעבודה בכירה בתעשייה האווירית בעבורה כל הנושים בתנאים מצוינים. למלפונים 03-557316, 03-557301 (22197)

מכונאי אלקטרוניקה לאחזקה סרבל שרות בחזר ממוררי, בתל אביב. 03-815685 (22633)

מכונאי אלקטרוניקה לעבודות חצבה שרות + רשיון. 03-751661 (23669)

לחברה למיכשור רפואי דרוש מכונאי/הנדסאי אלקטרוניקה

בעל ידע ונסיון. 052-576828 (23831)

דרושים מכונאי מיזוג אויר, עדיפות לבעלי נסיון. 03-332772, 03-338659 (24060)

בנים, דרוש מכונאי מכונה יוצא בי־הים, לעבודה במפעלה, נסיון קודם — הכרחי. 03-900705 (24984)

לחברת אלקטרו מסודיאו "בואי אורח" — מוצרי אלקטרוניקה: דרוש מכונאי אלקטרוניקה בעל נסיון במערכות סט"ריאו. מלפון. 03-243345, 03-226128 (25123)

מכונאי קירור

דרוש

לאגף משק ובינוי של אוניברסיטת תל־אביב

בוגר בי"ס מקצועי. רצוי עם רשיון של מחות חשמל. נסיון מעוקר של 5 שנים, לפנות בכתב בצירוף קורות חיים, ונסיון קודם ומסות סמליצים לשירות הספקה יד המעון אוניברסיטת ת"א רמת אביב. מלפון 03-420575 (25630)

ל"קיד פריד בת"א, דרושים מכונאים למכונות לצילום מסמכים אלקטרוסליות בעלי נסיון, לפנות. 03-204920 (25942)

הנדסאי/מכונאי ייצור בעל נסיון תעשייתי לעבודה באיזור המרכז. 03-245222 (3626)

מכונאי אלקטרוניקה, ברמת החייל, לבית לתיקון מכשר. 03-659012 (3662)

דרוש מכונאי קירור להתקנה בעל נסיון. 03-830832 (7412)

למשרד אדריכלים, דרושים הנדסאי אדריכל + 3 שנות נסיון. 03-225904 (11468)

מכונאי למיזוג אויר מרכזי + נסיון, תנאים טובים. 03-751023 (11929)

דרושים, מכונאי קירור לחדרי קירור + נסיון 3 שנים לפחות, ומכונאי למקררים ומזגנים + רשיון נהיגה. 03-380796 03-382198 (13866)

מכונאי שירות, לציוד רפואי, נסיון בחשמל, אלקטרוניקה ומכניקה, רשיון נהיגה, יוצא חיל האויר או קשר. 03-622158 (13889)

לחברה אלקטרוניקה מרשון, דרושים מכונאים למעבדת אלקטרוניקה ועבודת ותיקון, רשיון נהיגה הכרחי. 03-765071 ומחלקה כוחאים החל מיום א' בשעות העבודה. (14998)

לחברה ביותום אלקטרוניקה דרושים: מכונאי התקנות מערכות אזעקה ותקי שוות לעבודה עצמאית ותחבורה בלי נסיון בהתקנות ונותן עוד חים. 03-650627 (15178)

מכונאים מיזוג אויר + נסיון, לבית־הספה למוזים. 03-344296 (15417)

דרושה אדריכל/ית + הנדסאי/ת אדריכלות, נסיון 5 שנים, למשרה מלאה. 03-783919 ,03-7520458 (15662)

ל"קונציאוראוטו" בכפרסבא דרושה לכוחנות רוחות. 052-261217 (13818)

דרוש רוקח, לבית־מרקחת בראשל"צ. 03-991742 (16625)

לבית מרקחת בחולון דרוש/ה רוקח/ת, לפרטים בערב: 03-984265 (13007)

לכוחנית רפואית + נסיון או תואר בביולוגיה לעבודה בקיראון. 03-359454 (18754)

רוקח/ת בבית־מרקחת בצפון תל־אביב. 03-455198, 03-412934 (24029)

רפואה

3282

מכנאי ביתה לאיזור הערים רצוי ידע בתביעה או בעלי רקע במטפל התרך. 03-245222 (15883)

ביואי/ת F.FC או M.FC למעבדה אולמית דרוש/ה לעבודה מיידית

למוצרי מטברתר. נסיון ב-HPLC בכיעה אמומית — יתרון. 053-685451 בשעות: 07:30-15:00 (17110)

מבית לבית

3285

דרושים סוכנים מבית לבית למוצר המוכר ביותר המחרת מסלות, מעוטרת למחתים. או לפנות ל"אורט שיווק" אבן ספיר 1 פתח־תקוה. 03-919181 (24095)

אדריכלים/ות

3297

משרד החינוך והתרבות — אגף הנוער מתא"ן — מפעל תרבות ואמנות הנוער

דרושים/ות למתא"ן

מדריכים חברתיים

לנוחה מוסיקה ומחול לבני נוער בגילים 12-18 מחוקים בין התעבריים ה תנח הנוער מו"ר י"ב כאב תעולים (35 בולי" — 7 באצמבים (67 ביהדותי). הדרישות: ● מודריך/ת אשר מוסמך/ה או מדריך/ה בעל/ת נסיון בעבודה במחות (לא בקייפות) ● בוגר/ת צבא, או פרות לאמם. המעמדים יפנו בכתב יד, בצירוף קורות חיים, אל מתא"ן רח' המלך ג'ורג' 16 ירושלים 94229 עד תאריך ג' סיון תשמ"ז (31.5.87)

(20293)

בהרצליה, דרוש/ה מדריך לעבודה צוור עם נוערים, אמנות וחובבות. 052-86111, 052-84369 (19529)

דרושים מדריכי נוער עם נסיון בהדרכה הוכירתית, במהרים מסיימם. 03-9323320 פתח־תקוה. (20987)

למועד ספאל בכבקה דרושה מורכת לקטעה ודידות, ולגיים 3-6, לפרטים יומי, ליינה בקסום. 02-941130, 02-941185 (22956)

מהנדסים ואדריכלים

3300

מהנדס/ת בנין (מתכנן) הנדסאים שרטטים (ארכיטקטורה או קונסטרוקציה)

בעלי נסיון, לפנות בימים א'-ה' 03-785260 ,03-792680 (11386)

דרוש מהנדס כימאי לתכנון ותעשיה תהליכית + נסיון

תנאים טובים למתאימים. "היבור" 03-289597 (16148)

דרוש מהנדס/הנדסאי מכונות

נסיון בדיגום ולדור פרויקטים. ידע בתעשיה המזגנית, רצוי נסיון 3 שנים, תנאים טובים. "היבור" 03-289597 (16254)

דרוש מהנדס קירור/חימום

נסיון בעבודה מקצועית בייזום, לניהול מחלקה, תנאים טובים למתאימים. "היבור" 03-289597 (16282)

דרוש אדריכל עצמאי לביצוע תכנית עבודה בקבלנות משנה, ת.ד. 418, בן־הרצליה, מיקוד 46103 052-72497 (18571)

למפעל מכי ברזום הצרי רחוש מהנדס עם, תנאים מיוחדים — עדיפות מר בתחום. ת.ד 4333 תל־אביב 61042 (21453) למשרד 264

מהנדס/הנדסאי עם נסיון בפיקוח. 03-251907, 03-216674 (22801)

מהנדס ביקורת איכות שנתיים נסיון בפלסטיקה

לפנות "יהור" 03-724359, 03-736153 (18852)

אדריכל, למשרה מלאה, 3 שנות נסיון בעבודות ובודה. 03-242654 (23540)

מהנדסי מכונות 5–2 שנות נסיון

המתמצאות בסטרכות מכונות לייצור פח ועיבוד שבבי. גבן המעבר אגנס, ת.ד. 16091 ת"א 03-655454 מלפון: 61160 (25886)

מהנדס קירור ומיזוג אויר, ו"נ נסיון. 03-339267 (7985)

מהנדס/הנדסאי אלקטרוניקה, תתכנה תעסורה תקשורת ובקרה א"י.ב.אם פי.סי.או. ס"פ ת.ד 255 אור־יהודה. 03-348235 (9885)

למשרד אדריכלים בטרכה אדריכל/ת מנוסה. 03-476739 (15716)

דרוש מהנדס ביצוע, לעבודה באזור המרכז. 03-381532 (16800)

דרושים מתכנן/ה בכינוים ומתכנן/ת בנין ופיתוח. 03-786949, 03-706119 (18519)

לחברה בהושעות מחודות דרושים: אנשי שיווק ומכירות בדרבי הארץ, לפנות בכתב, ת.ד 891 כפר־סבא. (18635)

אדריכל/ת הנדסאי/ת + נסיון 8 שנים בתכנות מבנה ופרחים תיאום ותמחור פרויקט. 03-922489 (19218)

הנדסאי/ת ארכיטקטורה לשבירות, תכנון ופיקות, למפעל בפוף הבנין. 03-342657 (19446)

למשרד אדריכלים בת"א דרוש אדריכל נמים + נסיון של 5 שנים לפחות, תנאים טובים, סודיות מובטחת. 03-288117-8 (20849)

למשרד אדריכל וף, דרוש/ה אדריכל/ית וף. 03-440973, 03-447858 (20850)

מהנדס חשמל עם "ידע בחיל מרשורים, "סאורים" 03-235404 (21188)

מהנדס חשמל עם ידע בלחות פיקוד ובקרה, "סאורים" 03-235404 (21190)

דרוש/ה מתכנן/ת מים בעל/ת נסיון קודם בתכנון ומכירות המכבדים, לשעות אחה"צ. מלפון: 03-9223030 בערב. (22945)

מהנדס/מכונאי ייצור, לפרויה ונמים שיפור שיטות בתחום הפקסטיל. 03-477218 (25742)

מהנדס קירור/מיזוג אויר, לעבודה מיזית באזור תל־אביב. 03-245222 (26494)

למשרד תכנון אדריכל/ית לעבודה מיידית. 03-160059, 17:00-15:00 (19390)

מהנדס "יצור", לעבודה בסגן דחי של מעמי הנדסת "יצור", בעלתים נסיון, "אשר" 03-237605 (21011)

מכונאים/ות ומכונאי/ות

3320

לחברה לכלי עינה, דרוש מכל/קלינר למשרה מלאה. 03-282493 (5176)

דרוש לחוך קופאיות לכל כר פרטי. תנאים טובים. 03-415900, 03-419608, 03-411216 (11956)

לחניון דרוש קופאי אחראי בעל נסיון וידע

שעות העבודה 06:30-13:00, אפשרי למישמר. מלפון: 03-331618 (17809)

לסיטירקם פתח־תקוה בכסרניים דרושים: קופאים/ות נסיון קודם לא הכרחי. 03-421248, 03-9249520 (18539)

מוכרים/ות בעלי רקע במכירות בענף הרכב. 03-338011 (19548)

דרושה מוכרת מנוסה לפרפומריה, לשעות 19:00-11:00. 03-378346 (20288)

מוכרות למוצרי מאפה ל"ג שעות. 03-7518983 (21179)

בהרצליה־פיתוח, מוכר מקצועי, לחנות כלים. מלפון: 052-553910 (21877)

לחנות למכירת מוצרי פבו דרושה מוכרות רציניות בעלות הופעה נאה, אפשרי למסודרות, למתאימות מר אים טובים. 03-792017 (22614)

לחברת תקליטים דרוש צעיר אחרי צבא

כעובד במחלקת מכירות התקליטים. לפנות למתלי מלפון: 03-7519527 (23390)

לחנות ספרים בכפר־סבא, מוכרת מבוססת, אחרי צבא. 052-452882 (24185)

לחנות חשמל בטרכו ורמת־גן מוכר מנוסה. 03-613850, 03-730125 (25590)

ל"ניסטר" — תנות סקס דרושה מוכרת. 03-380937 (25933)

פוסיקר קופאי ל"ב נעשה לחנון, בעל צב בריאות תקין. 03-623024 (25994)

לטפרייה ודרוש עובדת למשרה מלאה המכיבה בגודרים. 03-225099 (26032)

אישה/ה למכירת בהופעה נאה (משרה חלקית) למכירת מדיות למקסטל בני בעלי הכבלים והגולה. 03-656935 (7391)

דרושים מוכרים/ות, סמוסים/ות, לחנות ההלבשה בברת בזאליק, למורים. 03-736281, 03-739214 (10096)

ברמת אביב, מוכרת מנוסה ורציניה לגלנטריה למבחרים סמוסים. 03-417444 (10109)

לחנות מתאימים, בקיוק, מוכר אחרי צבא + ידע במתאימים איצ'ים. 03-782674 (10164)

לחנות צילום בבת ים עובדים לחצי משרה בקר אחה"צ ולמשרה מלאה. 03-591252 (10581)

ל"הודמור" — מפעל אופנה עור, דרוש מוכרות לחנות המפעל בתל־אביב. 1. מכירות תעמים. 2. מוכרת. דרישה הפטה האופנה הכרחית, רצוי מסלת מוסטת. 03-224919 (10608)

לסברית שיווק דרושה מוכרת לעפקים ובמחורים לנמוח אחה"צ. 03-439972 (11713)

לחנות בגדים בירושף, דרושה מוכרת מנוסה, למשרה מלאה, משכורת עבודה. 03-290495 (13461)

ל"זהר" — מיידית לעבודה רפואית בני־ברק, דרושה לברורים/ית. 03-290995 (13021)

דרושה רוקחת. 03-222481, 03-470015 (11202)

לבית־מרקחת בתל־אביב, דרושה עזרת רוקחת. 03-222481, 03-470015 (11202)

לבית מרקחת בצפון תל־אביב רוקח/ת אחראי/ת, למשרה מלאה (אפשרות לחלקים), בתנאים טובים. 5460767 (25939)

רוקח/ת מעורה חלקית אמרת. 03-223081, 055-24698 (9615)

מכונאי אוורה רגשי, דרושים ממוגל לחשמנות. 03-330312, 03-330397 (11349)

דרוש כוכנן ציור בעל נסיון קודם בניהול מחלקת אשראים בבנק. (11349)

רוקחים ורוקחות

3280

לבירות נשים במחור "יגור" 03-7518688, "יצור ועיבוד" פלסטיק + כימיה. (21191)

דרושים עובדים לקרה פועלים + קצאות לטפלה סיום א' 7515371 יום א' יהודה (11851)

לטפעל סיפורים, ודק ועמיד בתשובים מכנים. אברים בחדרים, לנפרוה לפנות להוצאת טובים. 03-7518688 (21191)

דרוש מסגר מוב לאבנים ישה, תנאים מצוינים. 03-7513054 (25105)

פועלים לרתכים/ים, יצור ומוזר, תנאים טובים. 03-9326941, 03-9321868 (4837)

להשכרה אולם 28 מ"ר בתל־אביב + משרד + מלפון + מערכת אזעקה. 03-824347 400 דולר (11214)

סיפורים, דרושים פועלים לכל התוצרים, מחירים גבוהים. 03-9341587 03-9222872 (11450)

דרושים קבלנים לסיפורים + בנים, עבודה קבועה 259572 (11882)

דרושה לחתן פועלים במוזלת פרחים ותכנון נסיון בסיפוק, אפשרות לאר ענ"ים. 03-611615 (12355)

סיפוריו פועלים, קבלנים לכל התחומים. 03-903581 (14347)

אוטו מכירות לחכוניים, עובדים + נסיון + המלצות, בימי החונוכה. 03-813287 (15998)

ליוסף שרבין יהלומים ברמת גבעת, תנאים מובים משובות. 03-7510587 (18609)

להשכרה 36 מולות עם ציוד (אפשר רוח קורים הציוד). 03-7513190, 03-253187 (18695)

דרושים מנקורים בתנאים מיוחדים לאנבים יפים + קליוה. 03-263083 (19032)

קבלן לעבודה 5 עד 15 בקארים, סואר במפקד בלים רציניים. 053-531438 (19661)

פועל קפס פנמר מולחה לבר־ינדר למעולה לסופה. 03-7518829 (19670)

דרוש פועל לקבוצת למעלה ופועל לקבוצת לסופר, ראש פיתוח 21 ביתר. 03-780583 (20679)

מנמלון, מלפש עבודה בהבורכה אבנים וקולחת או בבגין. 03-843291 (20693)

עובדים לסירוגים, בכל התחלקים + הדבה מעולות. 03-372816 (20844)

דרוש בנלים לשבור ואבנים יפות, תנאים טובים. 03-5515878 (21144)

בפתח־תקוה, לתובאר בקרוי, דרושים עוזרים לעבודות יד. 900918 (21159)

לבכירה וניהול עסקים

לבורסים ורוקחים

3280

לך על בטוח — לוח מעריב — קריירה

לשנת הלימודים תשמ"ח דרושים: מנהל בי"ס מקצועי, סגן מנהל בי"ס תעשייתי
מרכז חינוך חברתי
מורים: לתורה, מתמטיקה, אנגלית, ספרות, חשמל – מתקנים, מכונות, מחשב, מקצועות, חשמל רכב, מכונאות רכב, עיוות.
פרטים: רשות תורה ומלאכה 03-331535, 03-338630
(26973)

לגוף ציבורי דרושה מזכירת מחלקה
(6394)

דרושה מזכירה בכירה עברית אנגלית
(16333)

דרושה מזכירה עברית/אנגלית בכל הדפסה במעבד תמלילים
(17986)

להוצאה לאור דרושה מנהלת משרד למשרה מלאה
(18827)

לחברה למיכשור רפואי דרושה פקידה/כתבנית עברית
052-576690
(23832)

להוראה בבלגיה/בריסל דרושים זוג מורים
לשנת הלימודים תשמ"ח לכתה א'-ו' בבי"ס יהודי בבריסל.
(25810)

מוסיקה ובמה

מורים ומדריכים

ניצוות מכירות

ניצוות מכירות לחברה מובילה בענף האירועים
(22637)

רוכש/ת בלעד/ת למודעות דרוש/ה לשבועון "יחודי נפוץ"
(4478)

לקידום פרויקט פרסומי דרוש/ה איש/ת מכירות
(23358)

לעיתון נשים גדול אשת מכירות
(10558)

לא.ו.ת. דרושים אנשי מכירות בעלי רקע טכני
03-203052/3
(10600)

לתשומת לב המפרסמים בלוח מעריב
כל המעוניינים להמשיך לפרסם את מודעותיהם לאחר הפרסום הראשון, מתבקשים להתקשר לטלפון 333-(03)251 (ברקוני) ולמסור את מספרי הפרסום הרצויים וכן את מספר הקוד כפי שהודפס בסוף המודעה.
הזמנת לפרסום חוזר תוכל להתקבל עד 4 שבועות מיום הפרסום הראשון.
בקשות לפרסום חוזר מתקבלות כל יום עד שעה 18.00 ובערב שבת וחג עד שעה 11.00 בלבד.
הנהלת מעריב

למשרד הפקות אנשי מכירות מעולים
(17001)

לנהיגה מסחרי כלבלי בלעדי איש מכירות מעולה
(17080)

דרוש איש מכירות לחלקי חילוף
(17186)

דרוש מנהל מכירות בענף המתכת
(17976)

לחברה ארצית לכח אדם דרוש מקדם מכירות
(18018)

דרוש איש מכירות צעיר בעל רכב
(26755)

מפעלי ציוד מכני
3380

מצילים
3385

למועדון גבעת השלושה דרושים מצילים מנוסים
(19958)

נגרים ורפדים
3400

נהגים
3440

סוניות גדולות לתחנת "סוניות הצפון"
(10613)

נהג מקצועי בעל ותק וסיון בלבד
(11795)

נסיון בעבודה במסלים מגורים ת"א/אשדוד
(23391)

מכונאי תעשייתי אחזקה ותפעול
(16161)

מסעדות ומלונאות
3365

מוזה מרכז/ת למוסד למלונאות, נוער, למזון ומשקאות
(10548)

דרוש בתל־אביב מנהל לבית קפה – מסעדה
(17206)

עובדי מטבח ושירותים לעבודה באוניות צי הסוחר
(23106)

מיידי מלצרים מקצועיים
(23726)

מזכירה דרושה לחברה הנדסית באזור התעשיה הדרומי בחניה למשרה מלאה
(10649)

מחשבים ותוכנה
3355

מחסנאים
3360

דרוש מחסנאי מזון ומשקאות
(24395)

לקסל חרושת חשמל דרושה פקידה לניהול משרד
(23384)

مكزامن الأصل

סטודנטים/יות
3460

דרושים סטודנטים בעלי רכב לעבודה מועדפת.

ספרים/יות וקוסמטיקאיות
3480

עובדי בנין
3500

עובדי חקלאות וגינון
3505

למעבדה לשוק הגליל דרוש

עובד לתחנות מבחנים של עופות במרכז הוולקני – בית דגן

עובדי מוסך
3510

דרוש מכונאי רכב + נסיון 3 שנים

תנאים ושכר טובים

עובדי מתכת
3520

דרוש סטר/רתך צנרת קורא שרטוט + תכניות

מכלמן עצמאי בעל נסיון, להפעלת מחלקת מכבשים

דרוש כרסם + נסיון בציוד תעופתי

רבקר מזגנים לרכב דרושים לנו יוצאי חיל האויר

במקצועות:

מכונאי מטוסים עובדי יצור

עובדי אלומיניום בעלי נסיון בויטרינות תריסים וחלונות

עובדי ניקיון
3540

עובדי משק וקהילה
3560

עוזרות ומטפלות
3600

אדם לשירות אדם טיפול בילדים ועוזרות

בייביסיטרים
3645

פנסיונרים

פקידות והנהלה

שרטטים
3620

למפעל לשקיות פלסטיק בתל־אביב דרושים

בעלים/ות

כתבנית אנגלית כתבנית טלקס (סויפט)

לגוף צבורי דרושה כתבנית בעלת נסיון

דרושה קלדנית לעבודה על מחשב י.ב.מ. פי.סי.

לאוניברסיטת תל־אביב דרושה

אחראית תיקיית עובדים

כתבנית אנגלית – עברית

דרושות כתבניות מנוסות עברית ו/או אנגלית (ספרדית)

דרושות קלדניות מנוסות בלבד לעבודה מידית

דרושה מעבדת תמלילים (WANG) וואנג

ל"א.ו.ת." מזכירה בכירה למפעל גדול בת"א

דרושה פקידת כח אדם

דרוש/ה פקיד/ה למשרד נסיעות בראשל"צ

למשרד עורכי דין בת"א דרושה פקידה אחרי צבא

עובדי ניקיון
3540

עובדי משק וקהילה
3560

עוזרות ומטפלות
3600

פנסיונרים
3680

פקידות וקלדנות
3720

רפואת שיניים
3740

דרושים רופאי שיניים

בעלי נסיון בעיסוק
לעבודה במרפאה בירושלים

שמירה ואבטחה
3800

שרטטים וגרפיקאים
3845

ביקוש עבודה
3880

לוח חיפה

אופטיקאים
3020

מכנאים/הדסאים
3240

לבורנטים ורוקחים
3290

מהנדסים ואדריכלים
3300

מוכרים/ות וקופאים/יות
3320

מורים ומנחים
3340

מזכירות
3350

מסעדות ומלונאות
3363

מציצים ומקדמי מכירות
3365

נהגים
3440

ספרים/ות וקוסמטיקאיות
3480

לוח ירושלים

חוק ההזדמנות שווה בתעסוקה תשמ"א — 1981

לפי חוק זה אסור למעביד להפלות בין עובדים או בין דורשי עבודה מחמת מינם או מעמדם האישי...

אחיות וכח עזר
3040

גזירה ותפירה
3080

הנהלת חשבונות
3120

שרטט/ת חשמל מנוסה
5 ימי עבודה
03-289181, 03-280580

קופאים קופאיות
דרושים/ות לחנות שקם בקניון רמת גן

תרגום ועריכה
3660

ביקוש עבודה
3880

שמירה ואבטחה
3800

שומרים, פקידי מודיעין, מפקחים, פקידות מודיעין

לחברת שרותי מחקר שמירה וביטחון בע"מ דרושים שומרים

שרטטים וגרפיקאים
3845

למהנדס ולשרטט קורס "אוטוקד" לשרטוט ממוחשב

פרסום

תקציבאי/ת בעל/ת נסיון דרוש/ה למשרד פרסום ותיק בת"א

צבעים

צילום ודוגמנות

ראיית חשבון

רפואה

שליחים/ות
3760

רפואת שיניים

אפסנאי דנטלי דרוש לביה"ס לרפואת שיניים

דרושים רופאי שיניים בעלי נסיון בעיסוק

هكذا من الأصل

صكدز من الاهل

לוח מעריב

לך על בטוח

בשיתוף עם THE JERUSALEM POST

המשרד הראשי: בית מעריב, רחוב קרליבך 2, תל־אביב מיקוד 132 67. טלפון ישיר למסירת מודעות: 03‑251333 (רב קווי). מחיר מודעת מינימום (8 מילים): 70 ש"ח. כל מילה נוספת: 9.45 ש"ח (המחירים כוללים מ.ע.מ). מחיר אחיד לכל ימי השבוע (כולל ערב שבת וחג)

גזירה ותפירה
3080

דרושה לעיצוב אופנה דרושות גזרנית, מתפירות או תופרות בית מעולות. (24861) 04‑661007 04‑510994

דיילות ודוגמנות
3090

חיילים משוחררים
3160

טכנאים/הנדסאים
3240

מדריכים/ות
3297

מורים וגננות
3340

מחסנאים
3360

מחסנאי מכני לחלקי חילוף למוסך למשאיות דיזל

מפיצים ומקדמי מכירות
3365

מצילים
3385

נהגים
3440

עובדי חקלאות וגינון
3505

עוזרות ומטפלות
3600

פקידות וקלדנות
3720

שרטטים וגרפיקאים
3845

לוח באר שבע

כתיבה במכונה בבי"ס למסחר "רימון" ת"א, רח' דיזנגוף 85

דירות
1000

"דוקל" מארגנת עמותות לבניה עצמית

וילות ובתים
1050

לתשומת לב המפרסמים בלוח מעריב

כל המעוניינים להמשיך ולפרסם את מודעותיהם לאחר הפרסום הראשון, מתבקשים להתקשר לטלפון 03‑251333 (רב קווי) ולמסור את מספר הפרסום וכן את מספר הקוד כפי שמופיע בסוף המודעה.

הבקשה לפרסום חוזר תהיה ללא תשלום ותוקפה עד 4 שבועות מיום הפרסום הראשון.

בקשות לפרסום חוזר מתקבלות עד השעה 18.00 ובערב שבת וחג עד השעה 11.00 בלבד.

הנהלת מעריב

בנהריה על שפת הים למכירה

בזכרון יעקב נוה הברון מ־86,250 דולר

ברמת חן קוטג' בדו משפחתי

ברמת השרון במקום הטוב ביותר!! קוטג' מרווח ביותר!!

בראשל"צ דירות יוקרה

בכל חלק העיר 4, 5 חדרים. "זאומקין ובניו חברה לבניין" רח' הרצל 3, 03‑9644545, 03‑9991126

הקבלן י. אדלר ובניו בע"מ

★ בונה דירות איכות 3, 4, 5 חדרים, ברמתיים, רמת גן, גבעתיים 03‑705811, 03‑781640

הודעה ללקוחותינו

בסביון

ברמת אביב ג'

דירות מפא
1170

החלפת דירות
1208

בתי כפר ומשקים
1600

פנטהאוזים ודירות גג

תל־אביב

4 חדרים ויותר
1300

[illegible]

לסביבה דירות במרכז צפון תל-אביב. מתווך. 03-217432, 03-259796 (19285)

בקירבת הים, בבנייה 5 מפוארת, 160 מ"ר, דירה בקומה. "קדך" 03-242192 (20629)

דדי
הובלות
מבצע!!!
ב-2 תשלומים
החברה מס' 1
בהעברת דירות
03-216297/8
קרליבך 10, ת"א

ברק
חידוש אמבטיות
וכיורים
באמאייל

הקץ
לנזילות!
שיש יצוק
ביחידה אחת עם הכיור
לאמבט ולאמבטיה
★ מבצע!!!
6 תשלומים ללא ריבית
"שיש יהלום"
דובנוב 150 ב"ב
השלומים לבעלי VISA
(26610)

יואב ובניו
מבצעים כל עבודות
השיפוצים
והצבע
באחריות מלאה!
03-778608
(26893)

ארזים
חלום של
מטבח
מבצע
290 ש"ח
+ מע"מ
למטר רץ
כולל כל המתקנים
עד 12
תשלומים
03-826695
(22470)

צריך אחד כזה
במסגרת
ויקטור האינסטלטור
(22900)

למכירה/השכרה
דירות במגדל דיזנגוף
4-3-2 חדרים
(17375)

דירות בדמ"ב
1600

חדרים מרוהטים
1650

ביקוש דירות
1700

3-3½ חדרים

1-1½ חדרים
1450

דירות בשכר חודשי
1500

2-2½ חדרים
1400

שכונות צפוניות

4 חדרים ויותר
1300

3-3½ חדרים
1350

בשכון ל'
דירות לאיכלוס מיידי
5 חדרים
בוזך לוי אשכול 40, לפרטים: "אבכ", 03-7512203
(14946)

דירות מרוהטות
1550

שכונות דרומיות

4 חדרים ויותר
1300

3-3½ חדרים
1350

2-2½ חדרים
1400

1-1½ חדרים
1450

דירות בשכר חודשי
1500

דירות בשכר חודשי
1500

דירות בדמ"ב
1600

גוש דן

דירות למכירה
1250

4 חדרים ויותר
1300

3-3½ חדרים
1350

דירות בשכר חודשי
1500

ביקוש דירות
1700

דרושות דירות
בגבעתיים רמת-גן
לרציניים
למכירה השכרה

רמת-גן

4 חדרים ויותר
1300

מודעפון
03/38 38 38
שרות מודעות טלפוני
24 שעות ביממה
לבעלי כרטיסי אשראי

هكذا من الأصل

مكدر من الاهل

עמידר
החברה הלאומית לשיכון עולים בישראל בע"מ

מחפשים דירות בשכירות

חברת "עמידר" מעוניינת לשכור דירות של 2, 3, 4 חדרים לשכן בהן עולים חדשים במקומות הבאים

בירושלים:

בסביבת חיפה:

בנתניה:

רחובות
*
נס־ציונה
*
פתח־תקווה

דירות בשכר חודשי

3–3½ חדרים

2–2½ חדרים

דירות מרוהטות

דירות בדאי"ב

חדרים מרוהטים

ביקוש דירות

4 חדרים ויותר

1–1½ חדרים

פתח־תקוה

בפתח־תקוה
דירות לאיכלוס מיידי
4 חדרים

בני־ברק

גבעתיים

דירות למכירה

גבעת־שמואל

יהוד

אור־יהודה

חולון/בת־ים

חולון

קרית־אונו

בת־ים

הסתכל והתפעל ב"זוראל" ריהוט עילית מאנגליה

מטבחי שחף
מעץ סנדוויץ
ב־4 תשלומים שווים
מ־280 ש"ח
למטר רץ
03-859169
03-729507

קבלת מודעות!
לוח מעריב
* מבצע מיוחד!
03-738707
03-727630
לבעלי כרטיסי אשראי

3-3½ חדרים
1350

איזור הדרום

דירות למכירה
1250

4 חדרים ויותר
1300

3-3½ חדרים
1350

דירות בשכר חודשי
1500

ראשון לציון

4 חדרים ויותר
1300

2-2½ חדרים

4 חדרים ויותר
1300

3-3½ חדרים
1350

1-1½ חדרים

דירות בשכר חודשי
1500

דירות מרוהטות
1550

אזור

4 חדרים ויותר
1300

2-2½ חדרים
1400

דירות בשכר חודשי
1500

דירות מרוהטות
1550

ביקוש דירות

דרושה דירה
בשכר חודשי
בראשון לציון

דרושות
דירות בשכ"ח
בראשל"צ

נס-ציונה

4 חדרים ויותר
1300

3-3½ חדרים
1350

רחובות

4 חדרים ויותר
1300

3-3½ חדרים
1350

רמלה

4 חדרים ויותר
1300

לוד

4 חדרים ויותר

3-3½ חדרים
1350

איזור השרון

3-3½ חדרים
1350

הרצליה

4 חדרים ויותר
1300

140 מ"ר
מפוארת
6 דיירים בבית

בני הרצליה של
"אורים" שכונה
יוקרתית חדשה

דירות מרוהטות
1550

ביקוש דירה

כפר-סבא

דירות למכירה
1250

4 חדרים ויותר
1300

3-3½ חדרים
1350

2-2½ חדרים
1400

דירות בשכר חודשי
1500

3-3½ חדרים
1350

דירות בשכר חודשי
1500

ביקוש דירות

רעננה

דירות למכירה
1250

4 חדרים ויותר
1300

129 מ"ר חזית
גדולה ומרווחת
בבנין מטופח,
טאבו!!!

3-3½ חדרים
1350

דירות בשכר חודשי
1500

דירות מרוהטות
1550

ביקוש דירות
1700

הוד-השרון

דירות למכירה
1250

4 חדרים ויותר
1300

3-3½ חדרים
1350

דירות מרוהטות
1550

רמת-השרון

4 חדרים ויותר
1300

3-3½ חדרים
1350

עסקים
2000

דרוש
משקיע
לעסק מתפתח
בענף מכוני

1. לפתיחת רשת
מסעדות חדשה
ומיוחדת

למכירה ביתן
במקום מרכזי
ב"יריד אדם
ומעונו"

חברה גרמנית
ליצור תופי בלימה
(דרמים)

למכירה
עסק למכירת ריהוט
ומוצרי חשמל
משומשים

רוצים להקים
מפעל לצביעת מתכת
באבקת אפוקסי

חברה רווחית
ובלעדית בענף הרכב
מעוניינת בשותף/
אפשרות מכירה

ארוחות
צהריים
עיסקית מלאה
במסעדת
הפינג'אן

מיצגים משקיעים
עד 100,000 דולר
פעילים ושקטים

עצור!!!

משה גרין

03-236810

בעל ביתן במקום מרכזי
ביריד "אדם ומעונו"

חברה דינמית
להשכרת רכב
מעוניינת בסוכנויות
מקומיות

דחף
03/611001
24 שעות
שרות מודעות טלפוני
של
דחף
לבעלי כרטיסי אשראי:
ויזה, ישראכרט, דיינרס

مكذز من الاهل

עסק רווחי מאד. מוניטין בלתי רגיל. הכנסות רבות בענף המסעדות צריך לאי רועים. ת.ד 1306 הוד השרון. 45112 (6750)

בלבון, קשרים + השקעה. מעוניין בשותפות בעסק קיים רווחי. לכתוב ת.ד 33762. תל-אביב מיקוד 61337 (7542)

למכירה בכפר סירקין, מיסרקם + מחסן פרוסה. (7748)

מבצעו מחקים לתוסף בכל מיני צורות. (12969) 03"720821

למכירה עסק לחלקי חילוף וחרושים ומשאבות. 03"218646 (13260)

להשכרה בית קפה שגב + ציוד וכו' ומזון בסרכו רמת-גן. 03"7511024 (13452)

למכירה ביתחרושת מבוסס ומפעל ספרי. 03"776929 (18493)

ברפואה. בראשל"צ להשכרה מגורות. 03"9640439 (18498)

דרוש שותף פעיל. לספטל מזון. (18558)

קינג סלומון פייר LTD שווק מוצרים כחול לבן בלאס-וגאס ארה"ב

באם הנך מעוניין לקדם את מכירת מוצריך — בתחום המתנות וכלי בית (אמנות) — חברת קינג סלומון פייר, בעלת אולם תצוגה קבועה

מרכז מכירות בינלאומי בלאס-וגאס (לקניינים מאר רה"ב — והעולם כולו) תקדם את שווק מוצריך בארה"ב

ההתקשרות תעשה עד תאריך 15.6.87 טלפון: 04"384677-8

(18815)

יבואן מוצרי אלקטרוניקה מעוניין לי צור קשר עם חברות ושיווק. (20974) 052"35346

ORIGINAL MINK OIL WATERPROOFER AND LEATHER + PLASTIC CONDITIONER

(22111) 03"220368 03"613413

חברת יבוא מבוססת מחפשת שטח תצוגה ומכירה

בקיק ומחסן (סה"כ כ-300 מ"ר) בשכירות, לזמן ממושך + חניה ופלפונים באזור תל-אביב, בורסת היהלומים או קריה-אריה.

טלפון 03"458979 (26756)

למכירה מפעל טקסטיל באזור השרון

מבנה עצמאי 550 מ"ר במגרש 2.2 דונם אפשרי עם מלאי ומכונות כ-300,000 דולר ת.ד. 29152 תל-אביב 61291 (11267)

בתי מלאכה

מחסנים

"המרכז לאחסנה" השכרת יחידות פרטיות לאחסנה בת"א ובירושלים

• ליחידים ובעלי עסקים
• ביטוח + שירות וביטחון

תל-אביב — 03"9231636
ירושלים — 02"523537
(25294)

אולמות

מחפש חנויות להשכרה בין 100–300 מ"ר

גובה לא פחות מ-4 מטר. באזורים: הקריה, ר"ג, הדר מרקין ר"ג ברמת-גן בסביון. 03"736380 ,03"736626 (11297)

במרכז רעננה להשכרה 2 חנויות

אחת – 175 מ"ר ואחת – 270 מ"ר. לפנות בבית: 052"29457, בעבודה: 052"34033 (19983)

להשכרה במרכז פתח-תקוה 250–600 מ"ר חזית, לכל מטרה

03"911527 ,03"905490 (25750)

להשכרה חנות 40 מ"ר + גלריה בדמי מפתח

מול כל בו שלום. 057"74119, 03"658073 15:00-08:00 (11527)

בבאר שבע להשכרה 1200 מ"ר

משרדים

להשכרה כ-600 מ"ר משרדים ברח' ריב"ל בת"א

03"370989

סול קניון רמת-גן להשכרה 300 מ"ר משרדים מפוארים

שטיחים, מחיצות אקוסטיות, מיזוג, מלפונים, חניות. 03"700346 03"5323354 (25138)

על גבול ת"א גבעתיים למכירה/השכרה משרדים 300–1500 מ"ר

משרדים גבוה לכניסה 10 חודשים. אגלו סוכנון 03"286181 (26155)

להשכרה בניין משרדים

ע"י רחוב הירקון במקום מרכזי מולד אולם תצוגה לענף אחד ולכל מטרה. תוך שראל 03"232410 (26906)

חנויות

קבלת מודעות!

ה'-א' 08.00 עד 20.00 רצוף

לוח מעריב

* מבצע מיוחד!

03-738707
03-727630

לבעלי כרטיסי אשראי

להשכרה בפרדס״ן 10 + אולם 250 מ״ר + משרד + טלפונים 03-440409 (23300)

משרד 3 חדרים בפרדס הגיל, להשכיר 03-748455 (23529)

מיכה את עמוס

טלפון: 03-762196

מבצעים

מחיצות גבס

לאולמות ולמשרדים

ביצוע עבודות חשמל ושיפוצים כלליים שירות מיוחד לאדריכלים ומסודות. (25349)

למכירה/השכרה

משרדים מפוארים

בצפון ת"א

500–4000 מ"ר

נ.ח.מ. גבסים לתעשיה ומסחר. 03-372169 (26915)

אבני תעשיה

להשכרה 387 מ"ר

בבית מרכזים

ק"ב אולמות משרדים, חדרים + השמל, אינסטלציה, מחסים, תאורה, מקום לשמירת משרדים מוחזק. ניתן לבחור תלק מהמשרה. גישה נוחה לרכב. 03-838211 (23117)

מגרשים

בקריבנה

מגרשים

לוילות

למכירה

באזור התעשיה

בתל-מונד

400 מ"ר + גלריה 150 מ"ר על שטח 2.2 דונם. תנאי תשלומים נוחים. 03-492583, 052-61335 בערב (11349)

מכוניות

4000

אאודי 80

5 הילוכים

בוסל

+ אופוסטיות ספיץ

אלפא רומאו

03-5462039

(12808)

אוסף מכוניות

מיוחדות ונדירות

בבית דינמית סוכנויות

★ קפרי ג'מ' 2300

★ סטודבייקר 23 פאלס

★ ג'יפ סטודיו 6 צילינדר

★ פליימוט 1949

★ פורד קונר ספורט

בית דינמית

הסוכן הישראלי לאופנועים ולמכוניות מיוחדות

צ'לנוב 37 ת"א

03-381868, 03-381378

(21285)

הכי הרבה!

עבור רכבך

תקבל ב

"דיפלומט"

מכוניות

"העסק הנבחר"

'86-'87

מחיר מקסימלי

מיד ובמזומן!

★

אפשרות

החלפה

★

אחריות מלאה

★

03-612999

★

03-624797

★

03-612299

דרך פ"ת 43

צומת מעריב

תל-אביב

(22822)

יציל מימונים

הלוואות לרכישת

רכב חדש

מסלולים מיוחדים

בתנאים נוחים

לפרטים: 03-221161 סניפים בכל רחבי הארץ

(24158)

רשוי שנתי

ללא תור

"קומפיוטסט"

ראשון-לציון

בדיקות קניה

ממוחשבות

8 דקות מת"א

כביש בית דגן

03-330418 – תל-אביב (26622)

אאודי

0 ק"מ

אאודי 80 1987 מסלי

אפשרות החלפה

אשראי עד 80%

מסים במקום

יעקב מיזליץ "מכוניות הצומת" 03-331472, 03-333054, 03-330142 (23721)

אוטוביאנקי

4040

100,000 אפשרויות מהפך בשוק בסמשמעותי 20% במזומן ... 03-411000, 03-429695 (26437)

אופל

4080

0 ליקויים

לאחר בדיקה

אופל אסקונה 1986

1.6 אוטומטי

ראשונה פרטית

אשראי עד 80%

יעקב מיזליץ "מכוניות הצומת" 03-331472, 03-333054, 03-330142 (23732)

אוטו מיב בע"מ

"יבוא ושיווק חלקי אופל

אורגינליים ותחליפים

03-621175, 03-623670

דרך פתח-תקוה 21 תל-אביב ת"ד 61362 מיקוד 36296 (20008)

אטמור

מזגן הרכב

שיקרר לך את הקיץ

הגיעו מזגנים

אורגינליים

לכל דגמי סובארו

הרכבה, שרות ואחריות אטמור, תל-אביב, בן אביגדור 11

טל' 03-331466-9

(22823)

אל

תתאמץ

יותר

למכור

את

מכוניתך

אף פעם אין יודע מי מנסה לביתך

פנה מיד

"למכונית

אפשטיין"

ותקבל

כספך

תוך 24

שעות!!!

פרסום-מסחריות

משאיות-טנדרים

03-411000

03-429695

(11147)

אוסטין

4060

מודעפון

03/38 38 38

שרות מודעות טלפוני

24 שעות ביממה

לבעלי כרטיסי אשראי

مكان الأصل

مكزمن الأهل

לך על בטוח לוח מעריב מכוניות

ד'

יעקב מיזליץ
"מכוניות הצומת"
03-330142
03-333054
מציעים למכירה מיד
ראשונה
צבע מקורי
קילומטרז' נמוך!!!
אודי 80 - 87
ב.מ.וו. 1.6, 87
וולוו G.L 83, סטיישן
אסקונה 84 1.3 רגיל
ב.מ.וו. 520 83
אסקונה 1.6 83 אוט'
אמינות ונאמנות — הגינות ואחריות!!!
האשראי הזול בשוק!
(22699)

ה.פ.ו.ל.ט
1984 ת"א
*
ייצור שיווק והרכבת מערכות פליטה לכל סוגי הרכב!
03-381373
04-533281
(15072)

ב- 1% ריבית לחודש צמוד למדד עד 5 שנים עד 100% ממחיר הרכב!
כדאי לבדוק אצלנו לפני חתימה במקום אחרי
פילוסה בע"מ
03-330312,
03-330397
(16766)

קבלת מודעות!
מ-8.00 עד 20.00 רצוף
לוח מעריב
* מבצע מיוחד!
03-738707
03-727630
לבעלי כרטיסי אשראי

מבצע חסר תקדים!! ב"דיפלומט מכוניות"
*
אופל קדט 1987
למסירה מיידית
רק 32,350 ש"ח
כולל מע"מ והפקדה
*
המלאי מוגבל
*
03-612999
*
03-612299
03-624797
דרך פ"ת 43
צומת מעריב תל-אביב
(26626)

חלקי חילוף אורגינליים ותחליפיים לכל דגמי אופל

"רכב ישראלי"
מכוניות
חלקי פח (מיבוא)
מנועים
*
באחריות
*
(בתשלומים)
מלאי עצום של מכוניות פרוזים
03-825718
03-825666
03-836246
הצבי 33, יפו
(25251)

רשת המכונים הממוחשבים ביותר בעולם
"קומפיוטסט"
תל-אביב
שים לב לשלט

0 ק"מ ב.מ.וו. 1987
1.6 ממלי + תוספות
אפשרות החלפה
אשראי עד 80%
יעקב מיזליץ "מכוניות הצומת"
03-331472, 03-333054, 03-330142
(23724)

טופ קאר
סוכנות ב.מ.וו.
03-442842
הספקה מיידית
החלפת רכב ישן בחדש
(15075)

עלה על הגל של
טוב-גל
סוכנות B.M.W.
דגמי '87 מיידי!
*
אפשרות החלפה
TRADE IN
03-242008
03-222344
**
קניה מיידית במזומן!!!
(21455)

רכב ניר בע"מ
תיקוני מכוניות ב.מ.וו.
אלי אדמוביץ'
(26135)

ב.מ.וו.

[illegible]

אלפא רומאו

[illegible]

אוטוביאנקי

[illegible]

אודי

[illegible]

ביואיק

[illegible]

דייהטסו

[illegible]

הונדה

[illegible]

וולוו

[illegible]

מזדה

[illegible]

מיצובישי

[illegible]

מרצדס

[illegible]

ניסן

[illegible]

סובארו

[illegible]

פולקסווגן

[illegible]

פורד

[illegible]

פיאט

[illegible]

פיג'ו

[illegible]

קרייזלר

[illegible]

רנו

[illegible]

ד'
יעקב מיזליץ "מכוניות הצומת" 03-330142 03-333054 קונים מכוניתך מיד

יעקב מייזליץ "מכוניות הצומת"

03-330142

03-333054

קונים מכוניתך מיד ובמזומן

מחיר מקסימלי למכוניות מיד ראשונה, צבע מקורי, ק"מ נמוך! אפשרות החלפה, האשראי הזול בשוק!!!

דרך פ"ת 72 פינת יצחקשדה 1, מול בית מעריב.

(22684)

"חבשוש" בואים לאביזרי יוקרה לרכב מבצע!!!

רודסטאר

9000 – 430 ש"ח

5100 – 260 ש"ח

חלונות רוח – 110 ש"ח

שרות והתקנה מקצועית במקום רח' המסגר 45 ת"א 03-332326, 03-339010

(20213)

מרצדס 1973, אחרי אוברול + מסם, במצב מעולה. 03-880999 (8146)

לסבירה מודל סיסקה 1983 + אוברול, במצב מצוין. 052-34142 (14386)

סובארו 1600 1982 מסורה ארגז מגן + רדיו־טייפ. 052-61166/9 (23671)

סובארו 1600, 1984, במצב מצוין. 051-23645, בבית: 051-37833 (11668)

סובארו 1600, 1980, 4×4, מצויית, ספורט. 053-24340, 063-26206 (21986)

סובארו 1982 + ארגז, 1800, 4×4, אוברול, מצויינת. 03-889520, 03-5052487 (7996)

סובארו 1961, 1800, 4/4 + מסם. 03-475814, 03-786075 (9368)

סובארו 1985, 1600 + ארגז תיקי, מראשונה, מצוין. 052-573735 (14376)

סובארו 83, 1600 + ארגז תקני + מגן, מצויית. 03-743346 (16065)

סובארו 1983, 1600, מסם לשנה, במצב מצוין. 03-351908 (19607)

סובארו מודל 1800 + מגן + ארגז, 83 מצוין. 03-803204 (22789)

סובארו 600, שמור + ארגז, מסם, 6,300 ש"ח. 03-458910 (21598)

סובארו 4×4 1979, מפרט, לרגל נסיעה, מחירון. 03-717351 (15085)

סובארו מודל 1.8, 4×4, 1983, ארגז תיקי. 03-611019, בערב 03-450875 (22559)

סובארו 4×4 1981, מצוין + מגן + ארגז מקיבע. 055-74925 (25015)

סובארו מודל 84, פרמית, מצויית, 66,000 ק"מ. 08-240822 (14517)

סובארו מודל 1984 + ארגז, מצויית, "מכוניות הצומת" 03-373393 (16289)

סוזוקי + 1978 + מסם, מצב מצוין. 03-372480, בערב: 03-479635 (23174)

סוזוקי 73, ארגז סגור במצב טוב. 03-804878, 03-887343 (22100)

סוזוקי 1977, אוברול + מסם לשנה, מחירון. 052-455149, 08-221931 (14980)

סיסקה 1100, 1981, מצויינת + ארגז + ספסלים, מחירון. 052-452397 (12350)

סיסקה מודל 77, יד שנייה מעולה. 03-338711 לסוחר (13504)

סיסקה 1980 ארגז סגור מיכני מצוין. בעבודה: 03-7512873, ובשבת: 03-796622 (23594)

פרימה 1985 יד ראשונה, 29,000 ק"מ, לבן. 03-5645080 (20461)

פרימה 1300, 1984, ראשונה, 25,000 ק"מ, שמורה. 03-403918 (3950)

פרימה 1300, 83', מיטל, זהב, מהדרין. 052-78162 (26878)

פרימה 1300/84 + מגן + מסם, 130,000 ק"מ, שמורה. 03-5567121 (7817)

אוריות

מרצדס מרצדס מיניבוס 209 מודל 87, דיזל + מגן. 04-640270 (25555)

טנדרים

70, מצב מכני טוב. 052-63933, 03-395149 (11413)

אוסטין 79, במצב מעולה. 729455 426764 (6663)

מסחריות

100,000 אפשרויות!!! מהפך בשוק במשומשות!!! 20% במזומן ו־80% ב־36 תשלומים!!! פרטיות – מסחריות – משאיות – טנדרים, ב"מכוניות אפשטיין" קונים במזומן ובמחיר השוק!!! 03-411000, 03-429695 (26422)

"מסם" שנתי ללא המתנה

"קומפיוטסט" ראשון לציון

בדיקות קניה ממוחשבות

03-941247

א. התעשיה הזעיר ראשל"צ, תל-אביב 03-330418 (26621)

מרחים 1983, מראשונה, 77,000 ק"מ, מצב מצוין. 052-87897 (11741)

מרחים 1982, 67,000 ק"מ, במצב מכני מעולה. 053-338680 (21372)

מרחים 80, במצב טוב, ירושלים. 03-643055, 03-259766 (9757)

מרחים 83, במצב מצוין, 16,500 ש"ח. 03-356880 (21216)

מרחים 78 מעולה. 057-958971, 057-957635 (24797)

מרחים 1978, אוברול + קבלות. 03-334614, 03-7524413 (20548)

מרחים 1977, מצב מכני מעולה. 052-87421 (8999)

מהפך ברכב המשומש במכונית אפשטיין

20% במזומן

80% ב־36 תשלומים

פרטיות, מסחריות, טנדרים ומשאיות

03-411000

03-429695

קונים במזומן ובמחיר הוגן פרטיות, מסחריות, משאיות וטנדרים

(ראה מודעתנו בכל הסיווגים) (19413)

מבחר מרחים 1985 מסודרים לנוסעים

אפשרות החלפה

אשראי עד 80%

יעקב מייזליץ "מכוניות הצומת" 03-331472, 03-333054, 03-330142 (23734)

גבר מי ששם HR

ביסוי היוקרה למושבי המכונית

הדר–רוזן (היבואן מחקרים)

להשיג בכל החנויות המובחרות בארץ.

המשפט – לבונה 30 ת"א 03-382277

חנות המפעל – מרכז אביזרים לרכב לבונה 32 ת"א 03-382279

(19933)

מרצדס

ללקוחות לאחר בדיקה מכוחר מרצדסים:

280 אס.אי 1978 מקורי כל התוספות

280 אס 1977 כל התוספות

280 אס.אי 1976 מקורי כל התוספות

אפשרות החלפה

אשראי עד 50%

יעקב מייזליץ "מכוניות הצומת" 03-331472, 03-333054, 03-330142 (23740)

100,000 אפשרויות!!! מהפך בשוק במשומשות!!! 20% במזומן ו־80% ב־36 תשלומים!!! פרטיות – מסחריות – משאיות – טנדרים, ב"מכוניות אפשטיין" קונים במזומן ובמחיר השוק!!! 03-411000, 03-429695 (26418)

מרצדסים ב"ריכבית"

190 1986 + תוספות 14,500 ק"מ.

200 1986 + תוספות 9,000 ק"מ

מיד ראשונה, מחירון, אפשרות למימון 80% ממחיר הרכב עד 25 חודש בריבית בנקאית. "ריכבית" ניהול פיננסים בע"מ. 03-280841, 03-286434 (11358)

משאיות

100,000 אפשרויות!!! מהפך בשוק במשומשות!!! 20% במזומן ו־80% ב־36 תשלומים!!! פרטיות – מסחריות – משאיות – טנדרים, ב"מכוניות אפשטיין" קונים במזומן ובמחיר השוק!!! 03-411000, 03-429695 (26417)

קונים משאיות מייד במזומן ובמחיר הוגן! מכל סוג ודגם "המכוניות אפשטיין" 03-429695, 03-411000 (11324)

ב.מ.וו.

סאאב

סאאב 1973, 95, 1500, סטיישן + מסם במצב טוב. 052-84484 (25071)

סאאב 95, 1969, טריה, חייבת להמכר. 03-497561 (3924)

סאאב 96, 1976, במצב טוב. 052-453895 (25705)

סאאב סטיישן 1969, מנוע משופץ, 1,400 דולר. 03-7511655 (25640)

סאאב 1974, מכני וכמעט מצויינים + מסם. 03-359263 (16022)

סובארו

אפסמור מזגן הרכב שיקרר לך את הקיץ

הגיעו מזגנים אוריגינליים לכל דגמי אופל

הרכבה, מכירה ואחריות אפסמור, תל־אביב, בן אביגדור 13

טל' 03-331466-9

(22825)

לוחות

1300, 1983, אוטומטית + מגן, ראשונה, 30,000 ק"מ. 03-853728 (16958)

1300, אוטומטית, 1983, 55,000 ק"מ, ראשונה. 03-807592 (17379)

1300, 1984, פרטית, יד שנייה, 43,000 ק"מ. 03-5513253 (18499)

1300, 82, 55,000 ק"מ, מגן + אזעקה, ראשונה. 03-369713 (23484)

1300, 82, יד ראשונה, 80,000 ק"מ. 03-359458 (23876)

1300, 82, מצב מצוין, מסם שנה. 03-820064 (14206)

1300, 81, אחרי אוברול במצב טוב. 03-5050632, 03-889437 (17894)

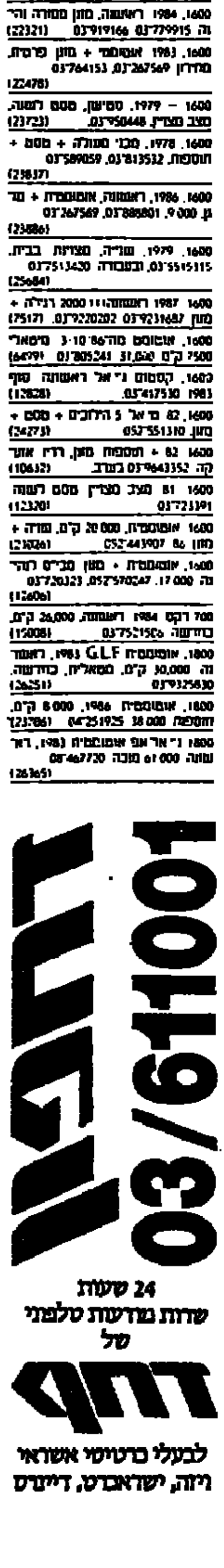

مكان الأصل

مكذا من الاحل

לך על בטוח לוח מעריב מכוניות

ד'

מבצע!!!
ג'טפי + מזגן
1986

מהמכירה מוס 1000, 5 דלתות, קליפסדר נסך.

5000 ש"ח במזומן

(20861)

יבוא — מנועי
סובארו מיפן
רק מ-599 ש"ח
+ מע"מ

הספקה מהירה, אחריות מלאה.

(23097)

בעלי רכב סובארו!
חדש!!!
בחצי המחיר
צירות עם פעמון
חדש תוצרת GLO
240 ש"ח

לבעלי רכב
SUBARU
צירות
עם פעמון חדש
MADE IN
JAPAN
200 ש"ח
לא כולל מע"מ
להשיג
"המדביק"
חידוש חלפים לרכב
סניף ראשי: בית אלפא 16, ת"א
03-377744
סניף בני-ברק: החשמונאים 7
03-787724
סניף ירושלים: תרשיש...1
02-714868
(15543)

דיסקל
חלפי איכות
חדשים ומחודשים
לכל סוגי הרכב
• בלמים
• מצמדים
• משאבות מים
• צירות
• הגאים
• משאבות ברקס
במחיר ובאיכות
ללא תחרות
להשיג
בחנויות ובמוסכים
03-338844
(25171)

SUBARU
הרצליה
מכוניות
חדשות
ומשומשות
אביזרים לכל כלי הרכב. אפשרות החלפה, חניה במקום, שירות אישי. אפשרות אשראי עברנו לסוקולוב 48 הרצליה
(25293)

בסחוקי ראשל"צ
הספקה מיידית!
תן ישן – קח חדש
היתרה בתשלומים
מוסך מורשה
מחשב ממוחשב
03-995643
03-9663939
(26607)

בסוכנות סחוקי
הרצליה!!!
אספקה מיידית,
נסיעת מבחן,
אפשרות החלפה,
אשראי. מבחר
מכוניות משומשות.
קונים סחוקי
במזומן
סוקולוב 99 הרצליה
052-86966
(25271)

"המאור"
המרכז הגדול ביותר
בארץ לחלקי חילוף
חדשים ומשומשים
★
מחירים נוחים אחריות
ומשלוחים לכל הארץ
★
תואים מיוחדים
למוסכי ההסדר
★
03-363145
03-353229
המאור בע"מ
אזור התעשיה יהוד.
(26442)

אליהו
סחר מכוניות
★
ייצור ושיווק
סתמים אטמים ומערכות
לכל סוגי הרכב
במחירי המפעל
02-911672, 03-378595
(21169)

מרכז לשיפוץ מנועי
פולקסווגן נירים +
טיפולים
(15098)

העולמת ריפוד
לפולקסווגן קומבי
(26608)

פולקסווגן
למכירה
אל.בי. 1982
טסט לשנה
(19024)

טויוטה

סוזוקי

פיאט

סיטרואן

פולקסווגן

פורד

לתשומת לב
המפרסמים
בלוח מעריב
כל המעוניינים להמשיך ולפרסם את מודעותיהם לאחר הפרסום הראשון, מתבקשים להתקשר לטלפון 333-251 (03) ולבקש את מספר הפרסום ...
הנהלת מעריב

היכן תקבל
תעודת אחריות
ל-1/2 שנה
בבדיקת רכב
לקניה?
רק
ב"קומפיוטסט"
תל-אביב
(15540)

המרכז לשיפוץ
מנועי סובארו
ב"סובארו חולון"
(25285)

מבצע מיוחד
קבלת מודעות אבל
עד 12 בלילה
בטלפון:
(03) 885-885
לבעלי כרטיסי אשראי

לך על בטוח לוח מעריב מכירה ושרותים

ד'

אובליגו
חברה למימון
שכירים בע"מ
הלוואות
בריבית קבועה
ללא הצמדה!
1,000–3,000
ש"ח

במימוש בירוקרטיה. רמת"ג 62 ת"א
03-283963, 03-201549
(26865)

הלוואה
ללא ריבית!
1,800–9,000 ש"ח
ב־36 תשלומים
שווים וצמודים!
תכנית חסכון
וביטוח חיים!

(16554)

דיבוב צמח

דיבוב בית

דיבוב הדברה

סלע
הדברת
מזיקים
באחריות
03-473271
03-498151

חיפוש קרובים

איל ליברמן, זהבה,
משה שרמן, נעמי,
דניאלה, אורלי, יעל,
אוסנת, אלון, שמה ושי

(26140)

תקלאות

לחקלאים
סלילת כבישים
חניונים דרכי גישה

(19944)

טיולים

וידאו טייפ

מלווית

טלפונים

מכשירי ת.א.ס.

פרקטורים

מבצע!!!
טרקטורים קרדו

כלי נגינה

מבצע!!!
"סלניק פסנתרים"

כספות

כריתת עצים

לימודים

מאזניים ומאזני גשר

מדבקות

סילקוגרף
הדפסת המדבקה
בדפים, ברציף
ולמחשב
4 צבעים פרוצס
03-657708
03-658744

(23108)

מדידי כלים

בפסנתרים
אל תתפשר ואל תתפתה
יעוץ ושירות מקצועי
רק אצל ריקדן
החלפה, השכרה,
מכירה תיקון
וכוונון פסנתרים

03-285386

(26137)

מוצרי בטון וגרנוליט

סלע
מוצרי בטון
(באשדוד)
לרגל פתיחת
המפעל

מוצרי חשמל

מזגני אויר

"גל קור"
מבצע מפוצל
מ־1,650 ש"ח

מזגני
אלקטרה
באספקה מיידית
יעוץ והתקנה ע"י
צוות מיומן
בר-טל
מיזוג אויר
03-655078

"מילא" גבעתיים
מזגנים חדשים
אלקטרה תדיראן

"צקלוף" – פ"ת
כל סוגי המזגנים
"יעוץ חינם"

זהר
מזגני חלון ומפוצלים
שירות ואחריות
תדיראן
יעוץ התקנה ומכירה

מחשבים

יעד מחשבים
בשיתוף

מ.ל.ל.

מחשבים
תואמים
SPRING
מבצע מחירים
חסר תקדים
אספקה מיידית הדרכה.
פתוח כל יום רצוף –
מ־9.00 עד 20.00

מבצע מדהים!!! תואמי
IBM-XT טורבו

מחשבים מתקנים ב:
"צ.ס.ד. שרותי מחשב"
בדיקה ללא תשלום

מטבעות ומדליות

מכונות גילוח

מכונות גלידה וברד

לסכירה ציוד מלא
למפעל גלידה

מכונות בביסה

מכונות כתיבה וחישוב

מכונות תפירה

מלגזות ושינוע

דחף
03/611001
24 שעות
שרות מודעות טלפוני
של
דחף
לבעלי ברטיסי אשראי
ויזה, ישראכרט, דיינרס

مكتز من الاجل

לך על בטוח לוח מעריב מכירה ושרותים

רנו 4 1979 + רדיו מחודש, מצב טוב
רנו 12, 1973 + מצב מצוין
רנו 4, 1974, 160,000 ק"מ
רנו 4 1980 טסט מצוין
רנו 5 מודל 80 אוטו' + חשמל

מכוניות להשכרה

4835

"הדקאר" - השכרת מכוניות פרטיות, גם לתקופות ארוכות 052-87241

"ישראתור" - השכרת רכב, מכוניות חדשות ארלוזורוב 3 ת"א 03-236320

מ.שחר בע"מ
השכרת רכב
(24 ש') 03-995643
03-9663939

מכוניות חדשות מודלים מבריקים ראשל"צ הרצל 2

(17690)

אופנועים וקטנועים

4840

2 תלת אופנועים רוסיים 1979

אופנוע סוזוקי 425, 1979, 4,500 דולר

ביטוח מקיף לאופנועים!!! אנו היחידים והמבצעים הראשונים

בעיר האופנועים

מכירה ותיווך
מיטב האופנועים היפניים
יד שניה

מוסך מקצועי
אמין ומוסמך. איתור תקלות במחשב, ריתוך אלומיניום מנועים ופלדה. צבעים פיירליין
ומיטשרין, הוצאת סיחוח במחיר מיוחד

03-377292

הן 11 גם עיר האופנועים. אנחנו ת/4 קסדות MPA SHOEI ואביזרים.

דינמית

בית האופנועים הגדול בישראל

● 50 סמ"ק - מילוגים + סטרטר חשמלי בכניסה מוך מסת
● 200 סמ"ק

"דוקטי" במבצע!

קונים - מחליפים - מעמידים
למכירת אופנועים קטנועים
ומילפים חדשים ויד-שניה
אפשרות עד 12 תשלומים!

בית דינמית
המרכז הישראלי לאופנועים
צלנוב 37 ת"א 03-372890,
03-383151

הזהרו מחיקויים!

חדש באופנועית!

חדש!!!
חשמל בכלי לאופנועים

חדש בארץ!! קסדות "בל" המובחרת בעולם!

סוזוקי מבצע FM 50

סחוקי חדש
זרין ויגיל:
הילוכים אוטומטיים,
בולמי זעזועים
הידראוליים.

2,890 ש"ח

כולל מע"מ
וההפקדה
מעולמת ע"י
"אבניר".
לבעלי ויזה עדיף
גם ב-12 תשלומים.

סוזוקי
מעונה את הכבישים.
אופנועים
מ-50 עד 1100 סמ"ק.

אבניר
חב' לרכב בע"מ
יבואני אופנועים
הגדולים בארץ.
מכירה
שרות ומחסן חלפים
מהגדולים בארץ.
רח' הסדנא 6 ת"א
03-815511 .טל
ואצל
סוכני סחוקי ופיאג'יו
ברחבי הארץ

(14341)

DAWES

אופני
היוקרה
מאנגליה

איכות ומחיר
ללא תחרות

אופניים

4860

אביזרים לרכב

4890

ביקוש רכב

4900

בתי-ספר לנהיגה

4910

חלפי רכב

4920

מלפנים למכוניות

4950

מכירה ושרותים

5000

במבצע!!!
כלי חשמל ואויר
מקדחה 13 מ"מ
רוספת 2 מהירויות
500 וואט
110 ש"ח בלבד!
03-379037

"שושנה"
ייצור ושיווק

סולמות
ורהיטי
אלומיניום

ת"א, רח' המסגר 31 03-375935

מציעים למכירה

לתשומת לב
המפרסמים
בלוח מעריב

כל המעוניים להמשיך בפרסום את מודעותיהם לאחר הפרסום הראשון, מתבקשים להתקשר לטלפון 03-251-333 (ר"ק) ולמסור את מספר הפרסום הרצוים וכן את מספר הקוד כפי שהופיע בשוק בסוף המודעה
הזמנת לפרסום חוזר הנה ללא תשלום ותוקפה עד 4 שבועות מיום הפרסום הראשון.
בקשות לפרסום חוזר מתקבלות כל יום עד שעה 18.00 ובערב שבת וחג עד שעה 11.00 בבוקר.

הנהלת מעריב

למכירה דוד קיטור
"המלוחים" 55 מ"ר,
לחץ עבודה 8 אט"מ

למכירה

בולים לקנות

5120

מכירות אלקטרוניות
מערכות מלפון
רב קווית/ממוחשבת

מעוניין לרכוש
מכשירי קשר U.H.F
מכל הסוגים
03-7517711
03-7517714

(11394)

קונים ציוד משומש
לממבחים מסעדות
קונדיטוריות ואימליזים

אבירות

5030

אופנה

5060

אומנות

אותיות דביקות

5085

אנטנות

5080

אסטרולוגיה

5090

אריזות

5095

אריזי קרמיקה

5100

בולים ומטבעות

5098

בגדים

5110

בידור

5110

THE ACADEMY
בית העסק הנבחר
1987 והשרות
המומלץ 1987

האקדמיה
מכון בריאות
חדש ומשוכלל
★ חדר כח ● חדר
כושר ★ פיתוח גוף
● הורדת משקל ★
קונ'פו ● פי'בוקס
דיזנגוף 03-233011
203 תל-אביב

P.S.L מעכך כאבים
(הוצג בטלויזיה
"בין הכסאות")

בתי-אבות

5130

גינון

5155

אדניות פורחות
במחירי מבצע
אדנית פורחת
60 ס"מ + תחתית
10 ש"ח בלבד
לכמויות הנחה!
משתלות ורדי

דודי שמש וחשמל

5190

הדוד נזלף?
אינו פועל?
מלפן מיד
שבים
גלבוע בע"מ

בריאות

5180

גרמופונים

5070

הבלות

5085

הודעות

5095

הלוואות

5210

הלוואות לטיפול שיניים
12 תשלומים
לשכירים ומשובניקים

חדש
לא צריך
ערבים!

מקור ההלוואות
הלוואות
לשכירים קבועים

אחים
מועלם
בע"מ
מציעים:
1000 עד 5000
ש"ח
לשכירים צבא
קבע ומורים
בנגד 2 ערבים
ותלושי משכורת
03-739422
• בהנהלת ססי ואילן

"מהפכה בשיטת
תשלומי ההלוואות"

הלוואות
לפיתוח עסקים!
למימון יבואן
לרכישת ציוד ורכבו

ב.י.פ.א חברה
לפיתוח בע"מ

הובלת חומרי
מחצבה ובנין

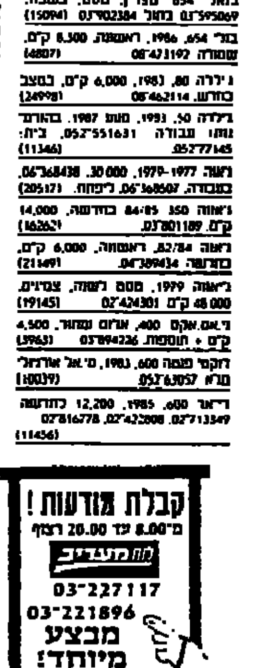

מכירה ושרותים

אובליגו
חברה למימון
שכירים בע"מ
הלוואות
בריבית קבועה
ללא הצמדה!
1,000–3,000
ש"ח

בתיווכם בירוקרטיה. רמת"ג 62 ת"א 03-283963, 03-201549 (26865)

שכיר, להלוואה אל תטעם יותר אצלנו תקבל, אמינות, שירות והכסף בידך. 03-346069, 052-543202, 03-456565 (12758)

מימון וביטוח לעצמאים בנוליסטים ולשכירים קבועים טיפול אישי לטווח לשנים. 03-825436 (16397)

הלוואה מיידית תקבל בהפקדת תכ שיקים ורכבי המשכל. 03-614481 (16658)

הלוואה מהיר לשכירים עד 2000 רד נר. 03-622042 (17941)

הלוואה לרכישת רכב חדש, בתנאים נוחים. ארלוזורוב 3 ת"א. 03-236320, 03-235886 (20541)

הלוואה
ללא ריבית!
1,800–9,000 ש"ח
ב-36 תשלומים
שווים וצמודים!
תכנית חסכון
וביטוח חיים!

"שרות סוכנויות ביטוח" 03-222147, 03-726626, 03-242959, 03-725972, 03-234845 (16554)

וידאו טייפ

ריפוד אמת

חיות בית

בעלי חיים

סלע
הדברת
מזיקים
באחריות
03-473271
03-498151

חיפושי קרובים

איל ליברמן, זהבה,
משה שרמן, נעמי,
דניאלה, אורלי, יעל,
אוסנת, אלון, שמחה ושי

תקליטים

לתקלאים
סלילת בכישים
חניונים דרכי גישה

טיולים

מלונות

מכשירי ויזי ד"ס

מבצע!!!
מרקטורים קררו

פלורידות

כלי נגינה

מבצע!!!
"סלניק פסנתרים"

בפסנתרים
אל תתפשר ואל תתפתה
יעוץ ושירות מקצועי
רק אצל ריקרדו
החלפה, השכרה,
מכירה תיקון
וכוונון פסנתרים
03-285386

כספות

כריתת עצים

לימודים

מאזניים ומאזני גשר

מדבקות

סילקוגרף
הדפסת המדבקה
בדפים, ברציף
ולמחשב
4 צבעים פרוצס
03-657708
03-658744

מדידי כלים

מוצרי בטון וגרנוליט

סלע
מוצרי בטון
(באשדוד)
לרגל פתיחת
המפעל

מוצרי חשמל

מזגני אויר

"גל קור"
מבצע מפוצל
ב-1,650 ש"ח

מזגני
אלקטרה
באספקה מיידית
יעוץ והתקנה ע"י
צוות מיומן
בר-טל
מיזוג אויר
03-655078

"מילא" גבעתיים
מזגנים חדשים
אלקטרה תדיראן

"צקלוף" – פ"ת
כל סוגי המזגנים
"יעוץ חינם"

זהר
מזגני חלון ומפוצלים
שירות ואחריות
תדיראן
יעוץ התקנה ומכירה

מחשבים

יעד מחשבים
בשיתוף
מ.ל.ל.

מחשבים
תואמים
SPRING
מבצע מחירים
חסר תקדים
אספקה מיידית הרחבה.
פתוח כל יום רצוף
20.00 עד 9.00

מבצע מדהים!!! תואמי
IBM-XT טורבו

מחשבים מתקנים ב:
"צ.ט.ד. שרותי מחשב"
בדיקה ללא תשלום

COMMODORE

מטבעות ומדליות

מכונות גילוח

מכונות גלידה וברד

לסכירה ציוד מלא
למפעל גלידה

מכונות כביסה

מכונות כתיבה וחישוב

מכונות תפירה

מלגזות ושינוע

דחף
03/611001
24 שעות
שרות מודעות טלפוני
של
דחף
לבעלי ברטיקי אשדאי
יזה, ישראברט, דיינרס

مكان من الاصل

לך על בטוח לוח מעריב מכירה ושרותים/שידוכים

מסעדות וקייטרינג
5680

נגמות ביחידה לשולי מזכרות "כשר". (25327)

מערכות קול
5620

משלוחי מטען בינלאומיים
5645

"א.ב.סופרקריים" ממחים באריזה ומשלוח ממוקים לכל העולם!!! (19471) 03"421381

ניקיון ופוליש
5670

אל-רבב בע"מ
★ אחזקת מבנים ושרותי נקיון
★ ניקוי כל סוגי השטיחים ספות ובורסאות
★ בבית הלקוח
03"5464186, 03"5463761

מקררים
5640

להשכרה ומכירה
מקררים
חשמליים
כל הגדלים

03"224627
(20706)

סיעור
5690

סירות וגלשנים
5700

סירות מירוץ
חדשות ומשומשות
סירות גומי

ציקי
מס' 1 בארץ
לווי גרירה
ועגרים
לסירות, קרוואנים
וציוד חקלאי
למשא מסחרי ופרטי.

ספורט ומתאות
5730

ספרים
5720

"פלטוף"
הספר הטוב
של השנה

עתיקות
5660

שוק התמחשות
5685

צבאות
5750

ציוד בנין
5780

הניעו!!!
פטישי
חציבה
חשמליים
BOSCH
HITACHI
KANGO
מ.א.מ בע"מ
03"336794
הנציב 20
שכונת מונטיפיורי
תל-אביב

ציוד למסעדות
5785

קונים ציוד משומש
למטבחים מסעדות
קונדיטוריות ואטליזים

ציוד רפואי
5865

ציוד תעשייתי
5808

ציפוי אמבטיות
5820

ציפוי אמבטיות
"זאב"
חידוש אמבטיות בביתך
בכל הארץ ובאחריות

קוסמטיקה
5840

קופות רושמות
5850

קורסים
5855

לימוד גרפיקה ברמה
גבוהה בוקר ערב
ברמת-גן

קיים ונופש
5860

ריהוט
5870

חדרי שינה
ומזרונים
קונים
ב"דימור"
מבחר עצום של
כל סוגי המזרונים
"עמינח" "סילי"
"פרדייז" "ספי"
"עומאיר" במחירים
הנמוכים בארץ!!
ובאספקה
מיידית!!
"דימור"
ארלוזורוב 53
תל-אביב

סנ' + סאונה

סנ' מהנה ומפנק
במבצע
20 ש"ח!!!

שידוכים
7000

תחביבים

הכל על חשבון
אולמי
שושנים
•
חתונה
•
בר מצוה
•
ברית מילה
מאכלים מיוחדים
המסגר 45 ת"א
03"335444

מכשירים וכלי בסף

חתונה בשעל ואביב

פרסום

מזרונים

ידידות

תוספות

שירותי שליחות בינלאומיים
5945

תושבי חוץ יהודיים
מסביב לעולם
מעוניינים בישראליות
משכילות לנישואין

לוח מעריב
מבצע מיוחד
מודעות בטלפון
ח"ג
בלוח גבע
03 292 777
מודעות משפחתיות ולוח

לוח מעריב שידוכים/ירושלים

לך על בטוח

בת זוג

2080

חושבות חוץ יהודיות מסביב לעולם מעוניינות בישראלים משכילים לנישואין

חתנים

2040

PERSON TO PERSON

הכרויות

1030

נרשמו לנישואין

7050

לשכת הרבנות רעננה

לוח ירושלים

דירות

1000

דירות למכירה

1250

4 חדרים ויותר

1300

דירות מרוהטות

1550

2–2½ חדרים

1400

דירות בדמי מפתח

1600

ביקוש דירות

1700

1–1½ חדרים

1450

דירות בשכר חודשי

1500

עסקים

2000

3–3½ חדרים

1350

בנטהאוזים ודירות גג

1055

וילות ובתים

1050

בתי כפר ומשקים

1060

קבלנים מציעים

1100

בשכונה, קוטג' להשכרה לשנה מאי
.02-342412

חדר או דירת 2½ במרכז העיר.
(19085) 02-761764 02-535632

ארנונה תמורת מעבר מגורים, מתחמים ובנוסף, בהעדר אחר...

להשכרה/למכירה בבית הכרם 3, 4,
(23002) 14:00 02-414175 "סרטנו"

מכאן الأصل

مكبر من الاصل

לך על בטוח לוח מעריב ירושלים/חיפה/נתניה

ד'

אופנועים וקטנועים (4040: אוטוביאנקי)

אוטוביאנקי 4040

אופל 4080

אינוצ'נטי 4100

אלפא־רומאו 4120

אמריקאיות 4140

ב.מ.וו. 4160

וולוו 4300

מלבוש 4340

מורדים 4360

לנציה 4420

מסחריות 4480

סובארו 4560

סוזוקי 4580

סיטרואן 4640

פולקסווגן 4680

למכירה מפעל לניפלים (הברגות) מכונות LANDIS מיידי לרציניים 02-713356 02-713349 (23406)

מחסנים 2100

חנויות 2200

משרדים 2250

מבני תעשיה 2300

מגרשים 2350

מכוניות 4000

אאודי 4020

פורד 4700

פיאט 4720

פיז'ו 4740

רנו 4820

אופנועים וקטנועים 4840

מכירה ושרותים 5000

מציעים למכירה 5010

אמנות 5050

בריאות 5120

P.S.L משכך כאבים (הוצג בטלויזיה) "בין הכסאות"

הלוואות 5220

וידאו טייפ 5240

חיות־בית 5270

כלי־נגינה 5390

מוצרי חשמל 5440

מזגנ'אויר 5450

מחשבים 5460

מערכות קול 5480

מקררים 5540

ציוד בנין 5700

ציוד למסעדה 5785

צילום 5800

קורסים 5805

ריפוי ועיסוי 5885

תנורי בישול ואפיה 5980

שידוכים 7000

אבידות 5830

הנהג עשה לך מנהג — קח עמד חייל לדרך

לוח חיפה

דירות 1000

וילות ובתים 1050

3–3½ חדרים 1350

4 חדרים ויותר 1500

2–2½ חדרים 1400

בתי־עסק ומשקים 1550

קניות־מכירות 1600

דירות למכירה 1700

דירות בשכר חודשי 1500

אבני תעשיה 2500

מגרשים 2350

מכוניות 4000

אאודי

עסקים 2000

דירות בגינה 1600

בקשת דירות 1700

אופל 4080

אלפא־רומאו 4120

ב.מ.וו. 4160

דייהטסו 4240

וולוו 4300

מזדה 4360

מכוניות 4000

חונדה

מסחריות

סובארו 4560

סוזוקי

סיטרואן 4640

פולקסווגן 4680

פורד 4700

פיאט 4720

פיז'ו 4740

רנו 4820

אופנועים וקטנועים 4840

מכירה ושרותים 5000

מציעים למכירה 5010

הובלות 5490

לספקים ובתי חרושת

חיות בית 5270

מלאכות 5300

מחשבים

צילום 5800

קייטנות

רהיטים 5820

ריפוי ועיסוי 5885

שמיעה 5900

שידוכים 7000

הגרלות 7050

לוח נתניה

דירות 1000

רנו 4820

4 חדרים ויותר 1500

3–3½ חדרים 1350

בנתניה + חדרים 3½ ע' מרוצף

1–1½ חדרים 1450

מכירה ושרותים 5000

לוח באר שבע

4 חדרים ויותר 1500

3–3½ חדרים 1350

לוח אשדוד

דירות 1000

4 חדרים ויותר 1500

3–3½ חדרים 1350

2–2½ חדרים 1400